

2026. 2월 중 정례반상회 홍보자료 목록

《 홍보사항 》

《 주관부처 》

- | | |
|--|-----------|
| ○ <u>2026학년도 1학기 학자금대출 신청</u> | / 교육부 |
| ○ 「 <u>군 사망사고 재조사 민원신청 안내</u> 」 | / 국방부 |
| ○ <u>국민과 함께하는 6·25전사자 유해발굴사업</u> | / 국방부 |
| ○ <u>병영생활 고충, 성폭력·군범죄, 마약범죄, 방위사업비리, 병영안전 신고/상담 「국방헬프콜 ☎ 1303」</u> | / 국방부 |
| ○ <u>특수임무수행자 보상 신청 접수</u> | / 국방부 |
| ○ <u>외국인 재난안전정보 제공을 위한 Emergency Ready App</u> | / 행정안전부 |
| ○ <u>우리 주변에서 희망과 행복을 전하는 이웃을 추천해 주세요</u> | / 행정안전부 |
| ○ <u>산불예방 홍보자료</u> | / 행정안전부 |
| ○ <u>태극기를 달아 나라사랑을 실천합시다</u> | / 행정안전부 |
| ○ <u>2026년 2월 정책홍보만화</u>
<u>내가 받을 수 있는 정부혜택, 한 번에 알려드립니다!</u> | / 행정안전부 |
| ○ <u>2026년 2월 정책홍보만화</u>
<u>임신·출산 혜택 신청, 한 번에 해결!</u> | / 행정안전부 |
| ○ <u>참전유공자 배우자 등록 안내</u> | / 국가보훈부 |
| ○ <u>2026년 통합문화이용권(문화누리카드) 홍보</u> | / 문화체육관광부 |
| ○ <u>2026년 기본형 공익직불금 신청</u> | / 농림축산식품부 |
| ○ <u>2026 스마트팜 컨소시엄 수주지원사업 지원기업 모집</u> | / 농림축산식품부 |
| ○ <u>배고픔에는 증명서가 필요 없어요, 그냥드림</u> | / 보건복지부 |

<u>○ 흠어진 나의 건강정보를 손쉽게 한번에! 나의건강기록앱</u>	/ 보건복지부
<u>○ 복지포털 복지로 홍보</u>	/ 보건복지부
<u>○ 나와 이웃의 복지 위기상황을 앱으로 알려주세요</u>	/ 보건복지부
<u>○ 치매파트너에 대해서 알아보시다!</u>	/ 보건복지부
<u>○ 아동 야간 연장돌봄 사업 안내</u>	/ 보건복지부
<u>○ 청소년부모 아동양육비 지원대상 확대</u>	/ 성평등가족부
<u>○ 양육비 선지급제 시행</u>	/ 성평등가족부
<u>○ 국민참여예산제도 홍보</u>	/ 기획예산처
<u>○ 안전한 식품, 믿을 수 있는 선택! 안전관리인증 심벌을 확인하세요!</u>	/ 식품의약품안전처
<u>○ 진짜 성장을 위한 모두의 아이디어 공모</u>	/ 지식재산처
<u>○ 사실은 이렇습니다! EP1. 중국동포 범죄율</u>	/ 재외동포청
<u>○ 산불 예방 홍보</u>	/ 산림청
<u>○ 벌목작업 안전사고 예방 홍보</u>	/ 산림청
<u>○ 산불 국민행동요령</u>	/ 산림청
<u>○ 산불 예방 수칙</u>	/ 산림청
<u>○ 2026년 초·중학교 입학생은 예방접종 기록 확인하세요!</u>	/ 질병관리청
<u>○ 불법도박 근절 및 불법사행행위 신고 안내</u>	/ 사행산업통합 감독위원회

2026학년도 1학기 학자금대출 신청

(자료제공: 교육부 청년장학지원과 ☎ 044-203-6269)



2026학년도 1학기

학자금대출 신청하세요



학자금대출 신청기간

'26.1.5.(월) - 5.20.(수) 18시

**학자금대출
금리 1.7%
동결**

**주말에도
신청 가능!**

지원대상

- 일반 상환 학자금대출 학자금 지원구간 제한 없음
- 취업 후 상환 학자금대출(ICL)
- 등록금 : 학자금 지원구간 제한 없음
- 생활비 : (학부생) 학자금 지원구간 8구간 이하 또는 9구간 중 긴급생계 곤란자 지원
- 생활비 : (대학원생) 학자금 지원구간 6구간 이하

2026학년도 1학기 학자금대출 제도 주요 개선사항

구분	기존	개선사항
ICL 지원 확대	등록금 : 9구간 이하	· 학대 10구간 이하 (1구간 ↑)
	생활비 : 8구간 이하 또는 9구간 중 긴급생계곤란자 지원	· 학대 8구간 이하 또는 9구간 중 긴급생계 곤란자 지원
대학원생	등록금 : 4구간 이하	· 학대 10구간 이하 (6구간 ↑)
	생활비 : 4구간 이하	· 학대 6구간 이하 (2구간 ↑)
일반 상환 학자금대출 거치기간 확대	미월납성 최대 10년	· 학대 군 복무 여부 관계없이 최대 10년
	군월납성-여성 최대 7년	

2026학년도 1학기 학자금대출 주요 사항

- 학자금대출 금리: 1.7%* 동결
- * 일반상환 학자금대출은 고정금리, ICL 학자금대출은 변동금리
- 생활비 대출 연 400만 원(학기당 200만 원)
- 학자금대출 신청 가능기간 휴학·공휴일까지 확대 운영
- * 09시 ~ 24시 신청가능(단, 신청 마감일은 18시까지)
- 등록금대출의 경우 지원구간 관계없이 ICL 및 일반 상환 학자금대출 이용 가능
- * 생활비대출의 경우 학자금 지원구간 신청 결과에 따라 ICL 및 일반 상환 학자금대출 이용 가능
- ** ICL 이자면제 제도 이용 희망자는 학자금지원구간 신청 필수

신청기간

등록금 대출	2026. 01. 05.(월) ~ 05. 20.(수) 18시
등록금 분납연계대출	
생활비 대출	
취업 후 상환 전환대출	2026. 01. 05.(월) ~ 05. 28.(목) 18시

신청방법

한국장학재단 누리집 및 모바일 앱에서 신청

※ 반드시 학생 본인이 직접 신청

누리집

www.kosaf.go.kr

모바일 앱



신청문의

한국장학재단 상담센터

1599-2000

학자금대출 신청문의

챗봇상담



[목록보기](#)

「군 사망사고 재조사 민원신청 안내」

(자료제공: 국방부조사본부 ☎ 02-748-1983)

진실로 명예를!

軍 사망사고 재조사 민원신청 안내



신청
대상

자해사망, 질병사망, 사고사 등
軍 복무 중 발생한 사망사고



신청
자격

軍 복무 중 사망한 故人の
유가족 및 친인척과 법정대리인



신청
방법

국민신문고 또는 우편(방문) 신청
〈문의사항 : ☎ 02-748-1982〉

QR코드를 스캔하시면
국민신문고로 연결됩니다.



국방부조사본부
전사망민원조사단

제작: 국방부조사본부 (A25041013)

[목록보기](#)

국민과 함께하는 6·25전사자 유해발굴사업

(자료제공 : 국방부유해발굴감식단 계획운영처 ☎02-811-6526)



대한민국 국방부



국방부유해발굴감식단
Military Agency for KIA Recovery & Identification



6·25 전사자의 유가족을 찾습니다

호국영웅의 소재를 제보해주세요!

제보대상

6·25전쟁 당시 전사한 국군, 경찰, 학도병, UN군 등 유해

포상금 지급

유해소재 제보 시 최대 70만원 포상금

제보내용

- 6·25전쟁 당시 전사자 직접매장, 목격 또는 들은 내용
- 군복무 시절 전사자 유해, 유품을 목격 또는 들은 내용
- 일상활동(영농, 등산, 약초채취 등) 및 각종 공사 간 전사자 추정 유해, 유품을 직접 목격 또는 들은 내용

쉽고 빠른 유가족 유전자 시료채취

참여대상

전사자 유해를 찾지 못한 친·외가 8촌 이내 유가족

준비서류(증빙자료)

제적등본, 유족증 사본, 전사통지서 사본, 병적증명서 등(택일)

포상금 지급

- 전사자 신원 확인 시 1,000만원 포상금
- 전사자 기준 최초 채취 시 10만원 포상금(유가족 인정 시)
- 시료채취 참여 시 1만원 상품권



대표전화

오!6-25

1577-5625

참여방법

- 1 국방부 유해발굴감식단 유가족찾기 탐문관이 직접 방문
- 전사자 및 유가족 정보 확인 후 전국 유가족 거주지 / 생업현장 직접 방문 시료채취
- 미신청 시에도 전사자 정보 확인 후 유가족 연락 및 방문
- 2 유가족 본인이 직접 방문 / 우편 활용
- 가까운 보건소(지소), 군병원, 예비군부대, 병무청, 보훈병원(요양원), 적십자병원, 국방부 유해발굴감식단(서울 현충원內) 방문채취
- 본인이 직접 시료채취 원할 경우 시료채취키트 우편발송 / 시료채취 후 국방부 유해발굴감식단으로 우편 발송(착불)
- 현역 장병은 소속부대 인사 담당자에게 신청 (참여 시 위로 휴가 지급)
- 3 전화신청 1577-5625 [오!6-25]

[목록보기](#)

병영생활 고충, 성폭력·군범죄, 마약범죄,
방위사업비리, 병영안전 신고 / 상담

「국방헬프콜 ☎ 1303」

(자료제공: 국방부조사본부 ☎ 02-748-1974)



대한민국 국방부
Ministry of National Defense



국방헬프콜
1303

병영생활 고충,
군범죄·성폭력,
마약범죄, 방위사업비리,
병영안전 신고/상담,
군인 사칭 확인 상담



24시간 365일!

사이버 신고/상담은

국방 헬프콜

검색

Ch

국방헬프콜



[목록보기](#)

특수임무수행자 보상 신청 접수

(자료제공: 국방부 특수임무수행자보상심의위원회 ☎ 02-3476-8010)

특수임무수행자 보상 신청 기한 연장

특수임무수행자 보상 신청 접수

1. 신청기간: 2025. 4. 1.(화) ~ 2026. 3. 31.(화) / 12개월

2. 신청대상: 특수임무수행자 및 유족

[특수임무수행자] 및 [유족]이란?

- [특수임무수행자]라 함은 대통령령이 정하는 기간 중 대한민국 군 첩보부대에 소속되어 특수임무를 하였거나 이와 관련한 교육훈련을 받은 자
※ 육군(1951. 3. 6. ~ 2002. 12. 31.) / 해군(1949. 6. 10. ~ 2002. 12. 31.) / 공군(1951. 5. 15. ~ 1971. 8. 31.)
- [유족]이라 함은 특수임무수행자의 민법상 재산 상속인

3. 접수방법: 우편(등기) 또는 방문 접수

- 우편(등기): 서울시 용산구 이태원로 29, 전쟁기념관 437호 특수임무수행자 보상심의위원회
* 우편(등기) 접수시 최종 접수일(2026년 3월 31일) 우체국 소인분까지 유효
- 방문: 서울시 용산구 이태원로 29, 전쟁기념관 437호 특수임무수행자 보상지원단 민원실
* 월~금(공휴일 제외), 9시부터 18시까지 접수처 운영

4. 신청서식 및 서류: 특수임무수행자 보상심의위원회 홈페이지에서 다운로드

- 국방부 홈페이지 → 주요정보 바로가기 → 특수임무수행자 보상심의위원회 자료실
- 특수임무수행자 보상지원단 민원실로 서식 발송 요청(인터넷 사용 제한 시)

5. 기타 문의처(민원실): 02-3476-8010



대한민국 국방부
Ministry of National Defense

[목록보기](#)

외국인 재난안전정보 제공을 위한 Emergency Ready App

(자료제공: 행정안전부 재난정보통신과 ☎ 044-205-5388)



Emergency Ready APP

Please receive disaster safety information in English.

请接收中文的灾害安全信息。

Vui lòng nhận thông tin an toàn thảm họa bằng tiếng Việt.

กรุณารับข้อมูลความปลอดภัยจากภัยพิบัติเป็นภาษาไทย.

日本語で災害安全情報を受け取ってください。

Download App



- Scan the QR code to download the Emergency Ready App.
- 扫描二维码下载 “Emergency Ready App”
- Quét mã QR để tải xuống “Emergency Ready App”
- สแกนคิวอาร์โค้ดเพื่อดาวน์โหลด “Emergency Ready App”
- QRコードをスキャンして、“Emergency Ready App”をダウンロードしてください



Ministry of
the Interior and Safety

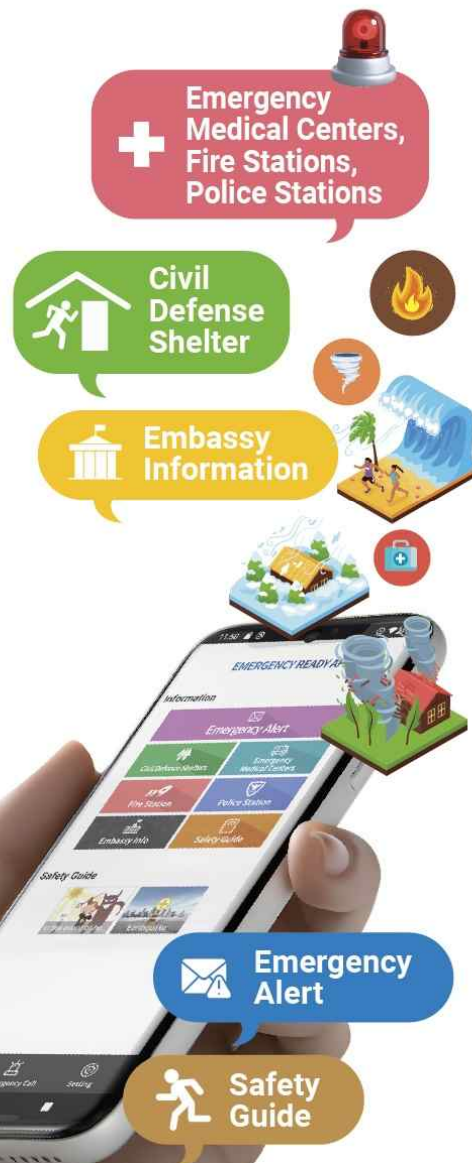

우리 주변에서 희망과 행복을 전하는 이웃을 추천해 주세요

(자료제공 : 행정안전부 상훈담당관실 ☎. 02-2100-4110)

희망은 우리 가까이에 있습니다. 숨은 희망을 찾아 함께 공유할수록 대한민국은 따뜻해집니다.

희망과 행복을 전하는 이웃을 찾아주세요.

국민이 추천하고, 정부가 포상하는 국민추천포상이 여러분의 추천을 기다립니다

- ❶ 사회봉사와 나눔을 실천하는 분, 인명구조와 환경보호에 앞장서시는 분, 주변에 용기와 희망을 전하는 분 등 각 분야에서 타인의 귀감이 되는 우리 주변 이웃들이 추천대상이 됩니다.

- ❷ 추천은 개인이나 단체 등 국민 누구나 참여할 수 있습니다.

※ 단, 본인 및 단체 등 자체 추천은 불가능

- ❸ 추천하시려면, 인터넷, 이메일로 추천서를 작성·제출하거나, 스마트폰 (m.sanghun.go.kr)으로도 간편하게 추천할 수 있고, 우편 및 직접 방문을 통해 추천하실 수 있습니다.

자세한 사항은 가까운 주민센터(행정복지센터)에서 안내받으실 수 있습니다.

- ▶ 인터넷 : www.sanghun.go.kr / 이메일 : sanghun114@korea.kr
- ▶ 모바일(스마트폰) : m.sanghun.go.kr
- ▶ 우편 또는 방문 : 서울특별시 종로구 세종대로 209 1908호 상훈담당관실

- ❹ 추천은 연중 가능하며, 올해 심사대상 추천은 6월 30일까지입니다. 추천된 분들 가운데 정부포상심사위원회의 공정한 심사를 거쳐 수상자를 선정하고 연말에 포상을 할 예정입니다.

- ❺ 우리 사회를 밝고 따뜻하게 만드는 미담의 주인공들이 많이 발굴될 수 있도록 주민 여러분의 많은 관심과 참여를 부탁드립니다.

2026년 국민추천포상 안내문

정부는 우리사회 곳곳에서 묵묵히 헌신·노력해 온 숨은 공로자들을 국민들로부터 직접 추천을 받아 포상하는 ‘국민추천포상’ 제도를 운영하고 있습니다. 우리사회에 **행복과 희망**을 전한 주변의 숨은 공로자들을 추천하여 주시기 바랍니다.

☞ 누가 추천할 수 있습니까?

개인 또는 단체 등 국민 누구나 추천에 참여하실 수 있습니다.

(다만, 자기 자신을 추천할 수는 없습니다.)

☞ 어떤 분을 추천합니까?

- ▶ 나눔을 실천한 분 : 사회봉사, 재산·재능 기부, 사회적 약자 배려 등
- ▶ 안전에 기여한 분 : 인명구조 및 타인의 재산보호, 생활안전, 환경보호 등
- ▶ 희망을 전한 분 : 역경 극복, 국제 구호, 가족애 또는 통합(화합) 실천 등

※ 이런 경우는 제외됩니다.

- 독립운동·보훈·참전, 학술·연구·고도의 기술 등 소관부처에서 전문적으로 심사할 사항
- 공무원이 직무와 관련하여 기여한 공적

☞ 언제까지 추천해야 합니까?

연중 언제든지 추천 가능합니다.

다만, 2026년 포상은 2026년 6월 30일까지 추천된 접수 건을 대상으로 합니다.

☞ 어떻게 추천해야 합니까?

인터넷, 모바일, 전자우편, 일반우편으로 추천서를 제출하시거나, 행정안전부를 직접 방문하여 추천서를 제출하실 수 있습니다.

- ① (인터넷) 온라인 접수창구(www.sanghun.go.kr) 접속 → ‘국민추천포상’ - ‘추천하기’ - ‘인터넷 추천’ 메뉴 클릭 → 추천서 입력·저장
* 네이버·다음·네이트 검색창에 「국민추천포상」을 입력하면 국민추천포상 접수창구 바로가기 접속 가능
- ② (모바일) 모바일 접수창구(m.sanghun.go.kr) 접속 → ‘모바일 추천’ 클릭 → 추천서 입력·저장
- ③ (전자우편) 추천서 작성 후 전자메일(sanghun114@korea.kr) 송부
* 국민추천포상 온라인 접수창구(www.sanghun.go.kr)에서 추천서식 다운로드
- ④ (우편·방문) 행정안전부로 우편 송부 또는 직접 방문·제출
* ☎03171 서울특별시 종로구 세종대로 209 행정안전부 상훈담당관실
* 읍·면·동사무소(주민센터)를 방문하시면 추천서식과 필요한 안내를 받으실 수 있습니다.

☞ 추천 후에는 어떻게 처리됩니까?

공적사실 확인 ⇨ 요건확인 ⇨ 공적심사 ⇨ 포상결정 ⇨ 포상수여의 절차로 진행됩니다.

☞ 포상은 언제 수여됩니까?

2026년 12월 포상할 예정입니다.

문의 행정안전부 상훈담당관실(☎ 02-2100-4110, 4096)

우리 주변에서 희망과 행복을 전하는 이웃을 추천해 주세요

(자료제공 : 행정안전부 상훈담당관실 ☎. 02-2100-4110)

우리가 좋아하는 평범하지만 특별한 이웃
지금 바로 추천해주세요!

국민추천 포상 추천하기

추천기한 : 연중 접수 **추천자격** : 개인, 단체, 지자체,
공공기관 등 누구나 추천가능

※단, 본인 및 단체 자체 추천은 불가능

인터넷
www.sanghun.go.kr
모바일에서도 가능

이메일
sanghun114@korea.kr
모바일에서도 가능

우편 / 방문
우) 03171 행정안전부 상훈담당관실
서울특별시 종로구 세종대로 209 1908호

궁금하신 점은 행정안전부 상훈담당관실로 문의주세요. 02)2100-4110, 4096

[목록보기](#)

【서식1】

국민추천포상 후보자 추천서

추천인	성명* (단체명)		관계	피추천인의 ex) 지인, 가족
	주소*			
	전화번호*		e-mail	
	접수 계기 : <input type="checkbox"/> 공공기관·지자체 <input type="checkbox"/> 대중교통 <input type="checkbox"/> 전광판 <input type="checkbox"/> 1365, VMS <input type="checkbox"/> 방송 <input type="checkbox"/> 신문·잡지 <input type="checkbox"/> SNS <input type="checkbox"/> 기타			
피추천인 (포상후보자)	성명* (단체명)		생년월일	
	주소*			
	전화번호*		근무처 (직업)	
	주요경력 (기간)	<div>(~)</div> <div>(~)</div> <div>(~)</div>		
공적내용*	(분량 제한 없이 자유롭게 작성)			

* 표시한 사항은 필수 기재사항입니다.

《 추천 시 유의사항 》

- ① 피추천인(포상후보자)의 성명, 생년월일, 주소, 근무처, 전화번호(자택·사무실) 등 인적사항, 주요경력, 공적내용 등을 최대한 자세히 기록하여 주시기 바랍니다.
- ② 추천인과 피추천인의 성명이 실명이 아닌 경우 또는 주소, 연락처 등이 부정확하여 연락이 닿지 않을 경우에는 처리되지 않을 수 있습니다.
- ③ 피추천인의 성명, 경력 및 공적내용 등은 피추천인이 포상 대상자로 선정될 경우 일반인에게 공개됩니다.
- ④ 피추천인의 공적사항 증빙자료(사진, 관련서류, 언론보도 등)는 추천 시에는 제출할 필요가 없으며, 추후 행정안전부 또는 관계기관의 공적사실 확인이 있을 때 제출하여 주시면 공적확인에 도움이 됩니다.
- ⑤ 필수 기재사항
 - 추천인 : 성명(단체명), 관계(피추천인과의 관계), 주소, 전화 또는 휴대전화
 - 피추천인 : 성명(단체명), 주소, 전화 또는 휴대전화, 공적내용

산불예방 홍보자료

(자료제공: 행정안전부 환경산림재난대응과 ☎ 044-205-6173)

행정안전부 산림청



산불 예방

실수로 산불 시 3년 이하 징역 또는 3천만 원 이하 벌금



영농부산물, 쓰레기 등
불법 소각 금지



취사·야영·실화 등으로
산불 시 처벌

산림이나 산림인접지역에서 불을 피우거나 불을 가지고 들어가면
200만 원 이하 과태료



산행 시 라이터, 버너 등
화기 소지 및 흡연 금지



입산통제구역, 등산로
폐쇄 구간 출입금지

[목록보기](#)

태극기를 달아 나라사랑을 실천합시다

(자료제공: 행정안전부 의정담당관실 ☎ 02-2100-4077)

○ 오는 3월 1일은 제107주년 3·1절입니다.

- 우리 모두 나라사랑하는 마음으로 태극기를 게양합시다.

○ 가정에서는 3. 1.(일) 07:00부터 18:00까지 태극기를 달도록 합니다.

※ 태극기는 「대한민국국기법」 제8조에 따라 매일·24시간 게양 가능

○ 심한 비.바람(악천후) 등으로 국기의 존엄성이 훼손될 우려가 있는 경우에는 달지 않으며, 일시적 악천후인 경우에는 날씨가 갠 후 달거나 내렸다가 다시 합니다.

《 가정에서의 태극기 게양 위치 》

○ 밖에서 바라보아 대문(아파트 등 공동주택의 경우 각 세대의 난간)의 중앙이나 왼쪽에 합니다.

※ 주택구조상 부득이한 경우, 태극기 다는 위치를 조정할 수 있음

※ 자녀와 함께 달 경우, 안전사고가 일어나지 않도록 주의

※ 아파트 등 고층건물에서는 강풍 등으로 난간 등에 단 태극기가 떨어져 사고로 이어지지 않도록 주의

《 태극기의 구입 》

○ 지방정부 민원실(시.군.구청 및 읍.면.동 주민센터 등), 인터넷우체국(www.epost.go.kr), 인터넷 태극기 판매업체 등을 통해 구입할 수 있습니다.

○ 오염.훼손된 태극기는 지방정부 민원실 또는 주민센터에 설치된 국기 수거함에 넣어주시면 됩니다.

[목록보기](#)

2026년 2월 정책홍보만화

- 내가 받을 수 있는 정부혜택, 한 번에 알려드립니다!-

내가 받을 수 있는 정부혜택, 한 번에 알려드립니다!

글.그림 : 허재호

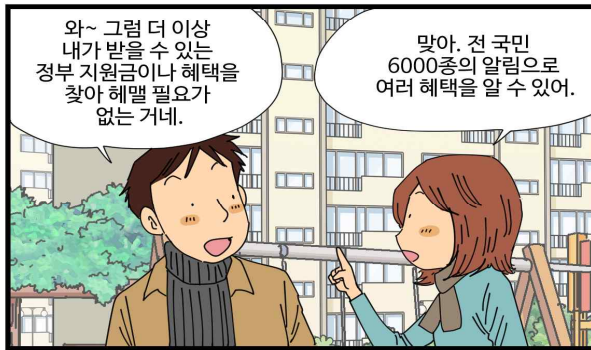

내가 받을 수 있는 정부 혜택, 한 번에 알려드립니다!

혜택알리미는
중앙부처, 지자체,
공공기관에서 제공하는
다양한 지원, 할인, 포인트 등을
한눈에 확인할 수 있는
서비스입니다.

혜택 알리미는
정부24는 물론, 기업은행 (IBK),
신한은행, 하나은행, 우리은행,
농협은행, 웰로 (Wello) 앱을
통해서도 가입이 가능합니다.

가입 후에는 국민비서 또는
가입한 은행 앱을 통해 나에게 맞는
혜택 알리를 자동으로 받아볼 수
있습니다.

지금 바로 정부24나 자주 사용하는
은행 앱에서 혜택알리미를 확인하고,
나에게 꼭 맞는 맞춤형 공공서비스를
경험해보세요!

2026년 2월 정책홍보만화

- 임신·출산 혜택 신청, 한 번에 해결! -

임신·출산 혜택 신청, 한 번에 해결!

글,그림 : 허재호



임신·출산 혜택 신청, 한 번에 해결!

정부24 에서 임신부터 출산까지 "맘편한 임신·행복출산" 원스톱 서비스로 혜택을 한 번에 신청하세요.

맘편한 임신 서비스



전국공통서비스

- 일반 서비스**
- 임신·출산 진료비, 철분·엽산제 지원
 - 청소년 산모 임신·출산 의료비 지원
 - 표준모자보건수첩 배부
 - 맘편한 KTX 좌석 업그레이드
 - SRT 임신부 할인

- 소득요건에 따른 서비스**
- 의료급여 수급자 임신·출산 진료비 지원
 - 에너지 바우처 (의료·생계급여)
 - 산모·신생아 건강관리지원

지자체서비스

- 현금·바우처**
- 임신·출산 진료비 지원, 주차료 감면, 출산준비금 지원, 검진비 지원 등
- 현물**
- 신생아용품, 비타민 등 영양제, 탄산크림, 임신부 주차증 등
- 서비스**
- 기형아·초음파·막달 검사, 건강검진, 가사도우미, 부부출산준비교실 등

*지방자치단체별로 제공내역이 다르므로 관할 읍·면·동 행정복지센터에 확인

신청하는 곳

- 온라인**
- 정부24 로그인 (간편인증, 공동인증서 등)
 - ▶ 민원서비스 ▶ 원스톱 서비스

행복출산 서비스



전국공통서비스

- 일반 서비스**
- 첫만남이용권, 아동수당, 양육수당, 부모급여, 출산가구 전기요금 경감
- 저소득층**
- 기저귀·조제분유 (국민행복카드), 해산급여
- 장애인 다자녀**
- 여성장애인 출산비용 지원
 - KTX다자녀 행복 할인
 - SRT다자녀 가족할인
 - 전기·도시가스·지역난방비 경감

지자체서비스

- 현금**
- 출산지원금, 산후조리비 지원, 신생아 검진비, 공영주차장 이용료 감면 등
- 현물**
- 출산용품, 신생아용품, 출산축하카드, 산모영양제 지원 등
- 서비스**
- 모유수유 클리닉, 부부 출산교실, 장난감·육아용품 대여, 유축기 대여 등

*지방자치단체별로 제공내역이 다르므로 관할 읍·면·동 행정복지센터에 확인

신청하는 곳

- 온라인**
- 정부24 로그인 (간편인증, 공동인증서 등)
 - ▶ 민원서비스 ▶ 원스톱 서비스

참전유공자 배우자 등록 안내

(자료제공: 국가보훈부 등록관리과 ☎ 044-202-5441)

참전유공자 배우자 등록



2026년 3월 17일부터
참전유공자 배우자 등록 신청을 받습니다.

대 상 자

참전유공자의 배우자

신청방법

방 문

전국 27개 **보훈(지방)청**

등록혜택

생계지원금, 보훈재가복지서비스

※ 자격요건 확인 후 지원

신청기간

2026. 3. 17.부터 신청가능

필요서류

신청서, 신분증,
혼인관계증명서(상세), 병적 증명서

※ 필요시 추가자료를 요청할 수도 있습니다.

문 의 처

1577-0606

국가를 위해 함께 걸어온 시간, 기억을 넘어 예우로 이어집니다



국가보훈부

[목록보기](#)

2026년 통합문화이용권(문화누리카드) 홍보

(자료제공: 문화체육관광부 홍보담당관 ☎ 044-203-2048)

문화누리카드는 기획재정부 복권위원회의 복권기금을 지원받아 추진하고 있는 공익사업입니다.



2026 문화 누리 카드



국내 문화예술·관광·체육활동 지원카드

- 발급기간** 2026년 2월 2일(월) ~ 2026년 11월 30일(월)
※ 주민센터·온라인 발급기간 동일(2026년 11월 30일(월) 18시까지)
※ 주민등록주소지(시·군·구 기준) 예산 소진 시 발급 조기 마감
- 지원대상** 6세 이상 기초생활수급자 및 차상위계층
(2020.12.31.이전 출생자)
- 지원내용** 국내 문화예술, 관광, 체육활동 가맹점에서 이용 가능한 문화누리카드 발급
- 지원금액** 1인당 연간 15만 원 + 생애주기별 1만 원 추가 지원
※ 추가지원 대상 : 청소년기 2008년생~2013년생, 준고령기 1962년생~1966년생
※ 추가지원 예산 소진 시 조기 마감 될 수 있음
- 발급방법** 주민센터 방문, 누리집(www.mnuri.kr), 모바일 앱
카드 소지자는 전화ARS(☎ 1544-3412) 재충전 가능
- 이용기간** 발급일로부터 2026년 12월 31일(목)까지
- 문의** 문화누리카드 고객센터 ☎ 1544-3412



문화체육관광부



한국문화예술위원회



복권위원회

[목록보기](#)

2026년 기본형 공익직불금 신청

(자료제공: 농림축산식품부 농촌소득정책과 ☎ 044-201-2821)

2026년 기본형 공익직불금 신청필수!

기간 안에

꼭 기간 내에 신청하세요!

신청기간 **3.1.(일) ~ 5.31.(일)**

비대면 신청

간편 신청

- 비대면 **간편 신청** 대상은 **스마트폰**으로 신청
- 스마트폰을 사용하기 어려운 농업인은 **전화** 자동응답 시스템(ARS)으로 신청 (**1334-내선1**)

온라인 신청

- 비대면 **온라인 신청**은 PC 또는 스마트폰으로 농업e지(www.nongupez.go.kr)에 접속하여 신청

문의

시·군·구 또는 농관원, 콜센터 1334

대면 신청

- 읍면동 방문 신청
- 방문 신청 대상:
 - 신규자, 관외경작자 등
 - '25년도와 신청 유형(소농·면적)을 달리 신청하려는 경우



농림축산식품부



국립농산물품질관리원

2026 스마트팜 컨소시엄 수주지원사업 지원기업 모집

(자료제공: 농림축산식품부 농산업수출진흥과 ☎ 044-201-2477)

2026 스마트팜 컨소시엄 수주지원사업

접수기간 | 2026.1.26.(월) ~ 2.13.(금)

사업기간

2026.3월 ~ 12월 31일

사업내용

해외 수주 프로젝트 계획을 보유한 컨소시엄을 선정하여
해당 프로젝트 전담 수주 활동 지원

주요분야

스마트팜 관련 프로젝트(수직농장, 스마트온실, 스마트농업 솔루션 등)

지원대상

1순위

• 대기업·중견·중소, 협회, 기관 등 2개사 이상 구성된 컨소시엄

2순위

• 패키지 형태의 프로젝트를 구성한 대기업·중견·중소, 협회, 기관

※ 지원 제외 대상 ① 휴·폐업 기업, 금융기관 불량거래처로 규제 중이거나 국제·지방세 체납 중인 개인/기업
② 동일 프로젝트를 타 사업과 중복하여 수혜한 경우 중복지원 불가

지원규모

컨소시엄별 최대 1억원 지원(무역관 매칭·프로젝트 수주지원)

국고보조금

75%

(1국가, 1무역관)

+

기업분담금

25%

(매칭펀드식)

※ 세부사항은 향후 선정기업 대상 별도 안내 예정

접수방법

KOTRA 무역투자24
홈페이지



사업신청



'컨소시엄' 검색하여
온라인 접수



농림축산식품부

[목록보기](#)

배고픔에는 증명서가 필요 없어요, 그냥드림

(자료제공: 보건복지부 사회서비스자원과 ☎ 044-202-3259)



The poster features a dark blue background with white starburst patterns. At the top center is the '그냥드림' (Just Dream) logo, which includes a stylized heart and a smiling face. Below the logo is the text '국민 기본 먹거리' (National Basic Food) and a heart icon. The main title '먹거리 기본보장 사업' (Food Basic Security Project) is prominently displayed in large white letters. Below the title, a paragraph explains the project's goal: to support people in need of food by providing basic food security through various programs. An illustration shows three diverse people (a woman, a man, and a child) sitting on a white surface, each holding a box of food and pointing upwards. Above them, a speech bubble contains the text: '영양과 건강을 위한 소독기 없이, 자연이 필요함 모든 국민이 이를 가짐을' (Without disinfectant for nutrition and health, nature is needed, all citizens have it). Below the illustration, two columns of text provide details about the project's eligibility and usage. The left column, titled '누가 이용할 수 있나요?' (Who can use it?), lists that it is for all citizens in need of food and that it is not a food stamp or food券. The right column, titled '어떻게 이용하나요?' (How to use it?), lists that it is available at designated locations (e.g., Just Dream centers) and that it can be used for various food items. At the bottom, a small text box states that the project is a government-led initiative to support food security. The footer includes logos for the Ministry of Health and Welfare, the National Food Security Fund, the National Food Security Fund, and the National Food Security Fund.

그냥드림
국민 기본 먹거리

먹거리 기본보장 사업

그냥드림은 생계에 어려움을 겪는 모든 분들의 기본 먹거리 보장을 위해 운영됩니다.
먹거리와 생활용품 지원을 통해 일시적으로 생활에 어려움을 겪는 분들의
생활안정에 도움을 주고자 마련되었습니다.

영양과 건강을 위한 소독기 없이, 자연이 필요함 모든 국민이 이를 가짐을

누가 이용할 수 있나요?

- ✓ 생계에 어려움을 겪는 모든 국민
- ✓ 별도 신청 NO / 소득 기준 NO
- ※ 이. 그냥드림 사업 신청 가능(지역별) 소득이 해당 기준 이하

어떻게 이용하나요?

- ✓ 거주지푸드뱅크(뱅크) 내 '그냥드림 코너' 방문 수령
- ✓ 판매처 이용 시 기본 상품 진행 → 추가 지원 필요시 읍·면·동 맞춤형 복지팀 등 전문 복지서비스 연계

『그냥드림』은 갑작스러운 생계 어려움으로 복지 지원 대상에서 제외된 분들에게 도움을 받기 어려운 분들을 위한 맞춤형 지원 사업입니다.
소득 기준 초과 가구나 이용 대상이 없는 분은 문진대기, 온라인 등록이 항상 충분하지 않을 수 있습니다. 방문 시 참여 등록이 무효일 수 있는
분도 그로인해 아쉽습니다. 다양한 방법으로 도움을 받을 수 있도록 노력하겠습니다.

보건복지부 신한금융그룹 사랑의연결 한국푸드뱅크

[목록보기](#)

흩어진 나의 건강정보를 손쉽게 한번에! 나의건강기록앱(포스터)

(자료제공: 보건복지부 의료정보정책과 ☎ 044-202-2932)

보건복지부 한국보건의료정보원

건강기록? 검색 말고, 간편하게 나건기 앱 클릭!

흩어져 있던 내 건강정보, '나건기 앱'으로 한 번에 모으세요.



진료·투약 기록

- 최근 1년 병원·치방 내역 한눈에 확인
- 날짜·병원명·진료과·처방약 확인 가능

건강검진 결과

- 최근 10년 국가검진 결과 조회
- 항목별 수치 비교로 건강 변화 추적 가능

예방접종 이력

- 평생 접종 이력 확인 & 미접종 여부 체크
- 아이·어르신 접종 관리에 유용

저장 & 전송 기능

- PDF 저장, 카톡·문자·이메일 전송 지원
- 의료진 PC·레플릿과 간편 연동

구글 플레이·앱스토어에서 '나의건강기록' 검색 🔍

- ✓ 진료·검진·접종·투약 기록까지 모두 조회
- ✓ 안전하게 휴대폰에 저장
- ✓ 의료진과 가족에게 즉시 전송



QR코드 스캔으로 바로 설치

☎ 문의 : 1666-7598

복지포털 복지로 홍보

(자료제공: 보건복지부 복지정보기획과 ☎ 044-202-3173)

 보건복지부  한국사회보장정보원

딱 맞는 순간, 딱 맞는 복지

나에게 필요한 복지서비스
정보제공, 맞춤 검색 및 온라인 신청 가능!



다양한 복지서비스,
쉽고 편리하게 할 수 있을까?



**복지서비스
찾기 및 온라인 신청**

복지서비스,
나도 신청할 수 있을까?



**복지서비스
모의계산**

나의 복지정보,
한 번에 확인할 수 있을까?



복지지갑

딱 맞는 복지서비스,
안내 받을 수 있을까?



복지멤버십

**복지로
접속방법**

PC

bokjiro.go.kr 접속 또는
검색창에 '복지로' 검색



Website

모바일

복지로 어플 다운로드 또는
검색창에서 '복지로' 검색



Google Play App Store

[목록보기](#)

나와 이웃의 복지 위기상황을 앱으로 알려주세요

(자료제공: 보건복지부 지역복지과 ☎ 044-202-3126)

나와 이웃에게 도움이 필요할 때 “복지위기 알림 앱”

복지 위기상황 도움요청을 쉽고 빠르게!



QR코드를 스캔하여 앱을 설치하세요

플레이스토어, 앱스토어에서 '복지위기알림'을
검색하여 다운로드

도움요청 누가 할 수 있나요?

- 대한민국 국민 누구나
- 지역사회보장협의체, 명예사회복지공무원
- 공무원, 미·통장, 사회복지시설 종사자 등 신고의무자

요청 방법은?

- 앱 설치 후 도움 필요 대상, 위기상황 선택 및 도움요청
내용 입력 (비회원, 익명 도움요청 가능)

어떤 경우에 요청하나요?

- 나와 이웃이 생계곤란, 신체·정신건강, 고립 및
고독 등의 위기상황에 처했을 때

무엇을 도와주나요?

- 해당 지자체 담당자와 상담을 통해 긴급복지 등 공적
서비스 제공 (생계비, 의료비, 주거지원 등)
- 건강관리서비스, 돌봄 등 보건복지서비스 연계 지원

치매파트너에 대해서 알아봅시다! (카드뉴스)

(자료제공: 보건복지부 노인건강과 ☎ 044-202-3532, 3536)

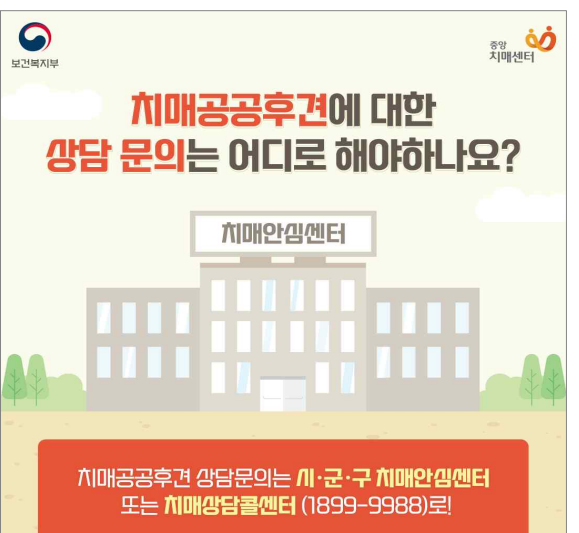



[목록보기](#)

아동 야간 연장돌봄 사업 안내

(자료제공: 보건복지부 아동보호자립과 ☎ 044-202-3443, 3440)



보건복지부



아동권리보장원

야간 연장돌봄 사업

2026 신규 돌봄사업



갑작스러운 야근이나 긴급한 상황이 생긴 부모님을 위해 6~12세 아동을 대상으로
밤늦게까지 아이를 안전하게 돌봐주는 우리 동네 긴급 SOS 돌봄 서비스

이용 대상



- 6~12세 아동 누구나
- 갑작스러운 야근, 예고 없는 출장, 질병 등 아이를 맡길 보호자가 없는 상황

이용 시간



- 평일(월~금)
- 오후 6시~ 밤 10시 또는 12시 (센터별 상이)

이용 요금



- 1회 5천원 이내 (센터별 상이)
- 기초생활수급자, 차상위계층 등 취약계층은 이용료 무료

신청 방법



- 지역 시도지원단 또는 해당 센터
- 이용시간 기준 최소 2시간전까지 신청 (당일 21시 50분 신청 마감)

이용 전 꼭 확인하세요!



- 귀가는 반드시 보호자(또는 사전 등록자)에게만 인계
 - 등원하여 귀가하는 시간까지 포함된 안전보험 자동 가입(최대 5천만원 보상)
 - 연락없이 미이용(No-Show)시 이용 제한 패널티 부과
- * 노쇼(No-Show)는 다른 아이의 기회를 줄이는 일임. 이용이 어려우면 꼭 연락 바람



돌봄시설 찾기



아동권리보장원 누리집(www.ncrc.or.kr) ▶ 사업소개
▶ 아동 성장돌봄 ▶ 야간 연장돌봄 사업 ▶ 돌봄시설 찾기

돌봄시설 찾기 ▶





전국 야간 연장돌봄 신청·접수 안내

연번	지역	광역단위(시·도) 야간연장돌봄 안내
	전국	야간 연장돌봄 사업 총괄 안내 * 아동권리보장원 누리집 www.ncrc.or.kr
1	서울	02-2632-3125 우리동네키움포털(umppa.seoul.go.kr)
2	부산	051-555-3020
3	대구	053-476-1613
4	인천	032-425-7327
5	광주	062-522-9976
6	대전	042-226-2729
7	울산	052-221-2729
8	경기 (남·북부)	010-9979-7722 경기도 언제나 돌봄(www.gg.go.kr)
9	강원	010-5189-2224
10	충북	042-287-9095
11	충남·세종	010-5026-2729 아이충남(www.ichungnam.kr)
12	전북	063-227-5479
13	전남	061-272-7952
14	경북	054-463-7275
15	경남	055-252-1379
16	제주	064-756-5579

청소년부모 아동양육비 지원대상 확대

(자료제공: 성평등가족부 가족지원과 ☎ 02-2100-6351)



가족상담전화 1577-4206

2026년 지원대상 확대
엄마, 아빠 모두 24세 이하라면?

청소년부모 아동양육비 신청하세요!

자녀 1인당 월 25만 원 지원

01 청소년부모 아동양육비 지원

- ☑ 자녀양육과 학업·취업을 병행하고 있는 청소년부모 가구에
자녀 1인당 월 25만 원의 아동양육비를 지원합니다.

02 누가 신청할 수 있나요?

- ☑ 기준 중위소득 65%(3인가구 월 348만원, 4인가구 422만원 등) 이하 **대상확대**
청소년부모(부와 모, 모두 24세 이하)로서 자녀를 양육하고 있는
가구라면 신청 가능합니다.

03 어떻게 신청하나요?

- ☑ 관할 읍·면·동 주민센터(행정복지센터) 방문신청
- ☑ 가족상담전화(1577-4206)로도 문의 가능

[목록보기](#)

양육비 선지급제 시행

(자료제공: 성평등가족부 가족지원과 ☎ 02-2100-6347)



양육비 선지급제 시행!

양육비를 받지 못하고 있는 가구에 국가가 우선 양육비를 지급합니다.

※ 「양육비이행법」 개정에 따라, 양육비 정기지급 채권이 있음에도 양육비를 지급받지 못하는 한부모가족 자녀에게 국가가 양육비를 우선 지급하고 추후 채무자(비양육부·모)에게 회수하는 '양육비 선지급제' 시행 (2025. 7. 1.)

월 20만원, 만 18세까지

지원 대상 및 요건

- 아래 요건을 모두 만족하면서 **만 18세 이하인 자녀**를 양육하고 있는 양육비 채권자
- 정기적으로 양육비를 지급할 의무가 있는 양육비 채무자가 신청한 날이 속한 달의 **직전 3개월** 또는 직전 달 마지막 날까지 연속하여 **3회 이상 양육비를 이행하지 않은 경우**
- 신청인이 속한 가구의 소득인정액이 기준 **중위소득 150% 이하인 경우**
- 양육비 이행확보를 위한 절차를 종료하였거나 진행 중인 경우

지원 내용

- 자녀 1인당 월 20만원
- ※ 단, 지급액은 집행권원(양육비부담조서, 판결문 등)에 명시된 양육비를 초과할 수 없음

신청 방법

- (온라인) 양육비이행관리원 홈페이지(www.childsupport.or.kr)
- (우 편) 서울특별시 중구 퇴계로 173(충무로 3가 남산스퀘어) 24층(우 04554)
※ 우편접수시 '선지급 담당자 앞' 기재 요망

문의

- (전 화) 1644-6621 (평일 9시 ~ 18시)
- (온라인) 양육비이행관리원 홈페이지 → 소통·참여 → 온라인 상담

뒷면의 체크리스트로 지원 가능 여부를 확인해 보세요~!

[목록보기](#)

국민참여예산제도 홍보

(자료제공: 기획예산처 대변인실 ☎ 044-214-1217)



국민참여예산제도

당신의 아이디어가 정책이 됩니다!



국민참여단 모집

● 국민참여단이란?

대한민국 국민을 대표하여, 국민 눈높이에서 국민이 제안한 사업의 타당성을 평가하고, 선호도 투표를 통해 사업의 우선순위를 정하는 중요한 역할을 담당합니다.

● 모집대상

만 19세 이상의 대한민국 국민 누구나

● 모집기간

2026년 1월 29일 ~ 2월 28일

● 신청방법

국민참여예산 홈페이지
www.mybudget.go.kr



QR코드 스캔 ▲



국민제안 접수

● 제안분야

- 1 신규사업 발굴 : 국가 예산으로 진행했으면 하는 새로운 사업
- 2 지출효율화 : 진행 중인 사업 중 낭비 절감 등 효율화가 필요한 사업
- 3 기타 자유제안 : 그 외 제도개선 등 재정에 대해 어떤 내용이면 제안 가능

● 제안방법

홈페이지(www.mybudget.go.kr) 상시 접수

● 포상금

지출효율화 우수제안자에게 최대 600만원 지급

● 향후 일정

국민사업제안

(신규사업 및 지출효율화 모두 4월 접수분까지 '27년 예산(안)에 반영)

- > 국민참여자문단·부처 검토를 거쳐 사업 숙성 (5월)
- > 국민참여단 논의 및 선호도 투표 (6~7월)
- > 예산안 반영 및 예산 확정 (8~12월)

안전한 식품, 믿을 수 있는 선택! 안전관리인증 심벌을 확인하세요!

(자료제공: 식품의약품안전처 식품안전인증과 ☎ 043-719-2856)



국민 안전이 기준입니다

안전한 식품, 믿을 수 있는 선택

식품안전관리인증 심벌을 확인하세요.



HACCP
식품 제조과정에서 발생할 수 있는 위해요소를
중점 관리 제어하는 사전예방적 식품안전관리시스템
전체 가공식품의 약 90% HACCP 인증





글로벌 HACCP
기존 HACCP에 국제 통용 식품안전 기준을 더한
포괄적인 글로벌 식품안전관리 시스템
글로벌 HACCP 제도 시행(25.8)





스마트 HACCP
HACCP을 디지털화, 자동화하여 실시간 관리,
모니터링 하는 스마트한 식품안전관리 시스템
중요관리점 자동 모니터링 및 기록관리





식품용 기기 안전관리 인증
식품과 직접 닿을 수 있는 자동화(조리로봇 등)
식품용 기기의 위생과 안전성을 인증하는 시스템
식품용 기기안전관리 인증 시행(24.11)



HACCP, 글로벌HACCP, 스마트HACCP, 식품용 기기 안전관리 인증 등
국민의 안전한 식탁을 위해 식품의약품안전처가 함께 합니다.

[목록보기](#)

진짜 성장을 위한 모두의 아이디어 공모

(자료제공: 지식재산처 대변인실 ☎ 042-481-5029)

당신의 생각으로 빛나는 대한민국



공모기간 1.8.~4.15. 18시
1등 최대 1억원
우수 참여자 1만명 3만원

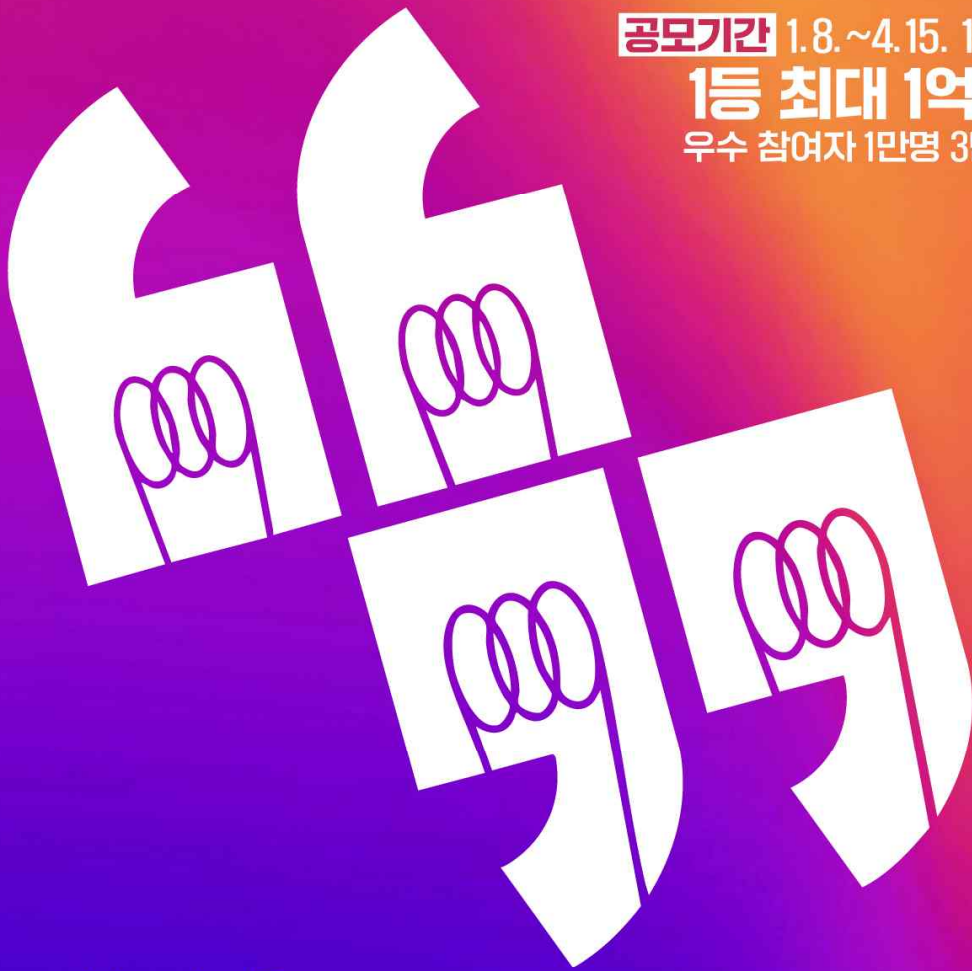

From Idea to Economy

모두의 아이디어



[목록보기](#)

사실은 이렇습니다! EP1. 중국동포 범죄율

(자료제공: 재외동포청 대변인실 ☎ 032-585-3244)

사실은 이렇습니다!

EP1. 중국동포 범죄율



재외동포청

국내 중국인(동포)들의 범죄율이 높다고?

최근 각종 범죄 영화에서
중국 동포들의 범죄를 많이 다루고,
중국인들의 강력범죄 사례가 언론에 집중 보도되면서
중국 동포 집단에 대한 부정적 편견이 많아지고 있습니다.



사실은 이렇습니다!

중국 국적자의 절대적인 범죄 건수가
수치적으로 많은 것은 **모집단(체류인구)이 크기 때문**이며,
인구 **1,000명당 범죄 건수로 환산하면 약 16.48건**으로
인구 수를 **고려할 때 평균 수준**이라 볼 수 있습니다.

국적	범죄건수(건)	체류인구(명)	인구 1,000명당 범죄건수(건)
총계	33,052	2,507,584	13.18
중국	15,533	942,395	16.48
베트남	3,410	271,712	12.55
태국	2,567	202,121	12.70
우즈베키스탄	1,711	87,698	19.51
미국	1,658	161,895	10.24
몽골	1,173	54,846	21.38
러시아	1,124	38,369	29.29
...

※ 출처: 경찰청 2023범죄통계, 법무부 통계월보 2023년 12월호 (원문 발췌) 중 범죄건수 상위 7개국

개별 범죄 사건이 중국 동포 전체 집단 특성으로
일반화되거나 과도하게 부각되어
사회적 갈등 요인으로 작용하지 않아야 합니다!



[목록보기](#)

산불 예방 홍보

(자료제공: 산림청 대변인실 ☎ 042-481-4074)



벌목작업 안전사고 예방 홍보

(자료제공: 산림청 산림안전보건일자리팀 ☎ 042-481-4136)

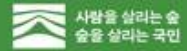

부주의한 벌목작업 당신의 생명도 앓아갈 수 있습니다.



✓ **의도한 방향!**으로
쓰러지도록 합니다



✓ **굴러있는 나무!!**는
작업하지 않습니다



✓ **베임방지 바지 등
보호구를 착용!** 합니다



사전에 **대피장소를 확인!** 하고
정리합니다

잠간의 방심이 평생의 사고가 됩니다.

산불 국민행동요령

(자료제공: 산림청 산불방지과 ☎ 042-481-4256)



관심과 실천으로 피해를 줄일 수 있습니다.

산불 국민행동요령

원소에는

산과 가까운 곳에서 쓰레기,
영농부산물 등 소각하지 않기



산불 발생 시

지역 대피 안내를 확인하고
이웃에 상황 알리기



대피명령이 발령되면

지정된 대피장소로 산과 떨어진
도로를 이용하여 대피하기



산에서는

계곡부를 피하여 활엽수가
있는 구간으로 대피하기



야영(캠핑) 중에는

산과 떨어진 도로로 산불확산
구역에서 신속히 대피하기



산에서 대피하지 못한 경우

주변의 낙엽을 제거한 후
엎드린 자세 유지하기



진화 후에는

부상 여부를 확인하고 가족
또는 지인에게 상황 알리기



산불국민행동요령과 산불현황 관련 자세한 정보는
산림청홈페이지, 국민재난안전포털 또는
스마트폰 앱 '스마트산림재난' 앱에서 확인하세요.



스마트산림재난
산불형

다운로드



Google Play에서
다운로드



App Store에서
다운로드

[목록보기](#)

산불 예방 수칙

(자료제공: 산림청 산불방지과 ☎ 042-481-4256)



작은 불씨가
큰 산불이 됩니다

산불은 오직 예방만이 최선입니다!

산불 예방 수칙



입산통제구역 및 폐쇄된
등산로 **입산 금지**



산림 내에서
라이터, 담배 소지 금지



산림 인접지역에서 예초기, 용접
작업 시 **산불대책 강구**



산림 인접지역 논·밭두렁
태우기 등 **소각행위 금지**



화목보일러
불씨 관리 철저



가꾸는데 30년
사라지는데 3초인 산불,
실수도 처벌 대상

“산에 불을 지른 자는 최대 15년 이하의 징역에 처한다”

「산림재난방지법」 제76조

2026년 초·중학교 입학생은 예방접종 기록 확인하세요!

(자료제공: 질병관리청 예방접종관리과 ☎ 043-913-2317)

□ 2026년 초·중학교 입학생 예방접종 확인사업

- (사업 목적) 입학 후 단체생활에서 자기 자신과 친구들의 건강을 보호하기 위해, 예방접종 기록 확인 및 백신 접종이 필요합니다!

STEP ①

- (예방접종 기록 확인) 예방접종도우미 누리집에서 대상 예방접종의 기록을 확인하세요!

초등학생 (2019년 출생자 및 의무취학대상자)	<ul style="list-style-type: none">• DTaP 5차• IPV 4차• MMR 2차• 일본뇌염 불활성화 백신 4차 또는 약독화 생백신 2차
중학생 (2013년 출생자 및 의무교육대상자)	<ul style="list-style-type: none">• Tdap(또는 Td) 6차• 일본뇌염 불활성화 백신 5차 또는 약독화 생백신 2차• HPV 1차(여아)

STEP ②

- (아직 접종하지 않았다면) 위탁의료기관 또는 보건소에서 무료로 접종이 가능합니다!

※ 최종 접종 여부는 의료진과 상담을 거쳐 보호자 또는 본인이 결정 가능하며, 접종 기관 방문 전에 접종 가능 여부를 꼭 확인해 주세요!

- (이미 접종했는데 접종력이 확인되지 않는다면) 위탁의료기관 또는 보건소에 전산등록 요청이 가능합니다!

※ 외국에서 접종한 경우에는 귀국 시 영문 서식*을 발급받아 가까운 보건소에 방문해 주세요!

* 영문 예방접종증명서, 국외발급 예방접종 서류(직인 또는 서명 필요), 예방접종 수첩(백신 라벨지 부착 필요)

☞ 예방접종도우미 누리집으로 바로 연결되는 QR 코드를 사용하시면, 접종 기록과 위탁의료기관 찾기가 편리합니다!



불법도박 근절 및 불법사행행위 신고 안내

(자료제공 : 사행산업통합감독위원회 조사홍보과 ☎ 02-3704-0555)



**도박으로 잃어버린 인생
지금 당신의 결심이 필요합니다**

불법사행행위 신고
1855-0112



사행산업통합감독위원회
National Gambling Control Commission

도박문제 전문상담
1336

한탕, 한방

**불법
도박**

인생 파란의
지름길



**도박으로 잃어버린 인생
지금 당신의 결심이 필요합니다**

불법사행행위 신고 포상금 최대 5천만원

1855-0112

도박문제 전문상담

1336