

균형과 화합 위에 내일을 열어나가는 서구

제8기 지역보건의료계획



인천광역시 서구보건소

https://www.seo.incheon.kr/open_content/clinic/

목 차

제1장 제8기 지역보건의료계획서

I. 지역사회 현황분석

- 1. 지역사회 현황분석 1
- 2. 지역사회 현황분석 종합 39

II. 제7기 지역보건의료계획 성과와 한계

- 1. 제7기 지역보건의료계획 주요성과 41
- 2. 제7기 지역보건의료계획 개선방안 44

III. 제8기 지역보건의료계획 정책방향 및 추진전략 52

IV. 추진전략 및 세부 추진과제

- 1. 추진전략 및 추진과제 53
- 2. 세부과제 56

V. 지역보건의료자원 확충 및 전달체계

- 1. 지역보건의료기관 자원 확충 105
- 2. 지역사회 자원협력 및 역량강화 107

VI. 성과관리

- 1. 추진전략별 성과지표 111
- 2. 성과지표 세부내용 112

제2장 별첨

- 지역보건의료계획 수립활동 118

- 인천의 서북쪽에 위치하며 동쪽으로는 계양구, 부평구 북쪽으로는 강화군, 김포시 남쪽으로는 미추홀구와 접해 있으며, 해면 포함 전체면적이 137.12km²로 인천 자치구 중에서 가장 큰 규모임 **남북으로 긴 도시형태와 구·신도심 생활권을 기준으로 크게 4개 권역으로 구분되며, 남부권은 경인일반화도로를 사이에 두고 동서(서부·동부)로 나뉘고, 각 권역마다 지역보건기관이 설치되어 있음**

권역	동(23개동)	주요현황(지역보건기관 등)	비고
중부권	연희, 검암경서동	<ul style="list-style-type: none"> • 주요관공서 소재(서구청, 보건소, 서부소방서 등) • 가톨릭관동대학교 국제성모병원 등 69개소 병·의원 소재 	협소하고 노후 된 보건소 시설 개선 필요
서부권	청라1·2·3동	<ul style="list-style-type: none"> • 청라국제도시 개발이 진행 중이며, 젊은 층의 인구 유입이 활발함 • 109개소 병·의원 소재 및 건강생활지원센터 설치 요구 높음 	
북부권	검단, 불로대곡, 원당, 당하, 오류왕길, 마전, 아라동	<ul style="list-style-type: none"> • 농경·신흥개발지역으로 토지구획정리, 검단신도시 개발 사업으로 인구가 급증하고 있으며, 말라리아 위험지역(강화, 김포)와 인접하여 매년 환자 발생 • 검단·완정 건강생활지원센터(2개소), 검단탐병원 등 171개소 병·의원 소재 	검단신도시 건강생활지원센터 설치 추진 중 (2025년 예정)
남부권	서부 가정1·2, 신현원창, 석남1·2, 가좌1동	<ul style="list-style-type: none"> •(공통) 주거·공업지역으로 일찍부터 개발 형성된 가좌, 석남, 신현 등의 원도심과 신축아파트 단지가 공존하고 목재단지, 수출5.6공단, 국내최대 중고차 매매단지 등 공장 밀집지역임 	가정·신현원창 건강생활지원센터 설치 추진 중(2023년 예정)
	동부 가정3, 석남3, 가좌2·3·4동	<ul style="list-style-type: none"> •(서부) 치매안심센터, 가좌 건강생활지원센터, 석남 건강생활지원센터, 158개소 병·의원 소재 •(동부) 58개소 병·의원 소재 	가재울 건강생활지원센터 설치 추진 중 (2023년 예정)

- 인천국제공항을 통한 대한민국의 관문으로, 공항고속도로 및 인천공항철도가 지나고 있어 서울로 30분 이내이며 인천도시철도6 2호선 17개 정거장이 위치하여 인천 타지역 접근성도 좋은 편임 향후 서울7호선 청라 연장, 인천1호선 검단연장, 제3연륙교, 인천2호선 고양 연장 등 **광역교통망 확충** 사업이 추진되고 있음
- 해안매립지와 농지, 임야 등 개발 가능한 토지가 광활하게 분포되어 있고, 석남 더블역세권 개발, 경인 고속도로 뉴딜사업과 같은 원도심 개발사업과 검단택지지구 조성사업, 루원시티 도시개발사업, 청라국제도시 개발사업, 검암 역세권, 가정2 공공 주택지구 조성사업 등과 같은 신도심 개발사업이 추진되고 있음 **균형발전을 위한 대형 국·시책 사업이 활발히 추진되고 있어 도심 확장 및 인구 증가가 급속히 진행되는 역동적인 지역임**
- 또한, 문화·관광·체육도시(세어도~경인아라뱃길 생태·문화·관광벨트 조성), 동북아 물류거점도시(북항, 신항만 등)로서 **무한한 발전 잠재력**을 가지고 있으나, 상대적으로 수도권 매립지, 산업공단, 각종 개발사업 등 **환경적 위해 요인**이 많아, **현대사회 질병에 대한 상대 위험도가 높은 지역임**

[2] 인구학적 특성, 지역 인구현황

가. 인구 현황

○ 인구추이

- 최근 5년간(2018~ 2021년) 인천시 전체 인구는 소폭 증가 추세이며, 인구 규모가 비슷한 신도심 남동구, 부평구와 비교하면 2개구는 감소 추세인 반면 서구는 꾸준히 증가 추세임
- 서구는 인천광역시 자치구 중 2022년 8월 기준 인구 1위 지역이며, 신도시 개발 등으로 인구가 급증하고 있음
- 서구의 인구 변화를 살펴보면 1988년(개청)에는 154,000명이었으며 점점 증가하여 2015년 기점으로 50만을 넘었으며, 2040년에는 64~72만명¹⁾ 예상됨
- 급증하는 인구대비 서구보건소 면적은 인천시 기준 최하위²⁾이며, 이로 인해 보건의료 서비스의 수준이 저하되고, 27년 된 노후건물, 주변 유해환경, 주차공간 부족 등으로 민원이 급증하고 있어 신속이 시급함

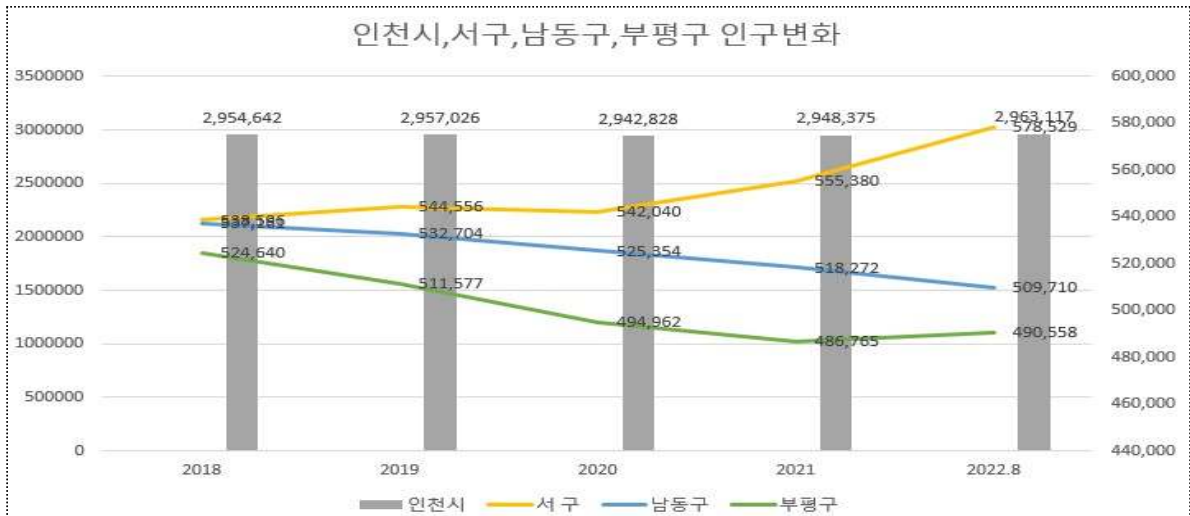

※ 자료: 행정안전부, 주민등록인구통계(등록외국인 제외), 통계청 e-지방지표

○ 인구이동

- 서구는 총 전입인구는 증가하고 있으며 총 전출인구는 일정수준을 유지하고 있는 추세임 (단위: 명)



※ 자료: 통계청, 국내이동 통계

1) 2040 인천도시기본계획(64만명), 2040 서구장기도시발전구상(72만명)

2) 인천시 기준 1인당 보건소 평균면적이 0.014㎡이나 서구는 0.006㎡으로, 인천시 10개 군·구 중 최하위 (2022.5월 기준)

○ 인구구조 변화

- 인구 피라미드내에서 청·장년층의 비율이 아직까지는 높으나, 최다 규모의 연령대가 30~40대에서 40~50대로 상향되면서, 평균 연령대도 상승하는 추세임
- 2012~2021년까지 인구구조 형태는 유소년층 인구가 감소하고 노년층 인구 증가로 방추형으로 가고 있음

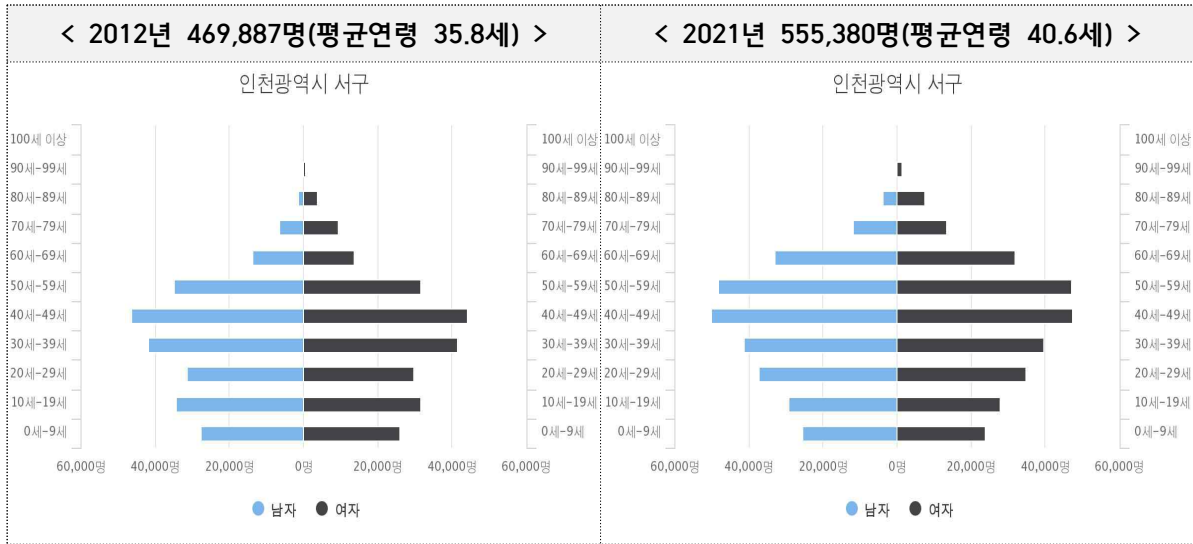

※ 자료: 행정안전부, 주민등록인구통계(등록외국인 제외)

나. 연령별 인구

○ 연령별 인구현황

- 현재 서구의 인구 현황을 보면 중·장년층이 56.7%로 가장 높으며, 곧 노인층으로 넘어갈 장년층의 비율이 24.3%로 높은 비율을 보여주고 있음
- 이에 비해 아동·청소년·청년의 비율은 해마다 조금씩 감소하고 있으며, 노인층의 비율은 11.7%로 다른 층의 비해 낮은 비율을 보여주고 있지만, 중·장년층의 비율이 높아 향후 지속적으로 증가할 것으로 보임

(단위: 명, %)

구 분	2018년	2019년	2020년	2021년	2022년 8월
인구수	538,596	544,556	542,040	555,380	578,529
0~5세(영·유아)	30,784(5.7)	29,458(5.4)	26,791(5)	25,770(4.6)	26,746(4.6)
6~18세(아동·청소년)	76,144(14.1)	74,842(13.7)	73,526(13.6)	75,194(13.5)	78,330(13.5)
19~29세(청년)	79,487(14.8)	80,318(14.7)	78,818(14.5)	77,634(14)	78,180(13.5)
30~49세(중년)	180,919(33.6)	179,327(33)	174,790(32.2)	178,200(32.1)	187,501(32.4)
50~64세(장년)	121,287(22.5)	126,920(23.3)	130,026(24)	135,379(24.4)	140,305(24.3)
65세 이상(노인)	49,975(9.3)	53,691(9.9)	58,087(10.7)	63,263(11.4)	67,467(11.7)

※ 자료: 행정안전부, 주민등록인구통계(등록외국인 제외)

○ 인구 고령화³⁾

- 서구의 0~14세 인구는 82,294명, 15~64세 인구는 428,768명, 65세이상 인구는 67,467명(11.7%)으로 고령화사회이며, 고령사회로 가고 있는 추세임
- 서구 65세이상 노인인구 비율은 매년 증가추세(9.9%²⁰¹⁹ → 10.7%²⁰²⁰ → 11.4%²⁰²¹ → 11.7%²⁰²²)에 있어 고령화에 따른 노인정책이 시급함을 알 수 있음
- 서구 노년부양비와 노령화지수는 2030년까지 지속적으로 증가가 예상됨

서 구	2019년	2020년	2025년	2030년
노년부양비((65세이상/15~64세)×100)	13.1	13.7	20.1	28.2
노령화지수((65세이상/0~14세)×100)	65.9	70.8	116.6	174.8

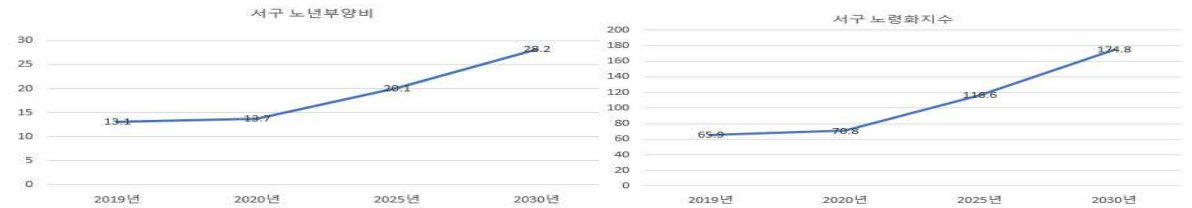

※ 자료: 「인천광역시 노인등록통계」, 「인천광역시 군구별 장래인구추계」, 2020. 4.

○ 권역별 인구특성

- 권역별로 생애주기에 따른 인구분포를 보면 청라국제도시가 위치한 서부권은 영유아 및 아동청소년 인구가 전체의 25%를 차지하나 노인인구는 6.3%에 불과한 매우 젊은 지역임
- 검단신도시가 있는 북부권도 영유아 및 아동청소년 인구가 20.1%에 달함
- 이와 상대적으로 구도심권인 남동부권 및 남서부권은 노인인구비율이 17.5%/14.9%로 서구에서 제일 노후한 지역으로 나타남
- 서구의 65세이상 노인인구 구성비율은 동별(석남2동 20.8%^{최고}, 아라동 4.7%^{최저}) 편차가 크므로 지역 특색에 맞는 보건의료서비스 제공이 필요함

(단위: 명,%)

구분	행정구역	인구수 (%)				
		계	영유아 (0-5세)	아동·청소년 (6-18세)	청장년 (19-64세)	노인 (65세이상)
서구전체	23개동	578,529	26,746 (4.6)	78,330 (13.5)	405,986 (70.2)	67,467 (11.7)
중부권	연희, 검암경서동	85,503	3,001 (3.5)	9,615 (11.2)	62,266 (72.8)	10,621 (12.4)
서부권	청라1.2.3동	112,875	7,071 (6.3)	21,164 (18.7)	77,595 (68.7)	7,045 (6.3)
북부권	검단, 불로대곡, 원당, 당하, 오류왕길, 마전, 아라동	190,945	10,003 (5.2)	28,486 (14.9)	132,710 (69.5)	19,746 (10.4)
남동부권	가정3, 석남3, 가좌2.3.4동	69,331	1,747 (2.5)	6,407 (9.3)	49,027 (70.7)	12,150 (17.5)
남서부권	가정1.2, 신현원창, 석남1.2, 가좌1동	119,875	4,924 (4.1)	12,658 (10.6)	84,388 (70.4)	17,905 (14.9)

※ 자료: 행정안전부, 주민등록인구통계(등록외국인 제외), 2022.8.31. 기준

3) 고령화사회: 65세이상의 고령자 인구가 총인구에서 차지하는 비율이 7%이상(고령사회: 14%이상)



다. 취약계층 인구

○ 권역별 인구수 대비 취약인구 현황

- 취약인구수⁴⁾는 4년 전 (132,132명, 24.8%)^{2018년 6월기준}에서 현재 (152,714명, 26.4%)^{2022년 8월기준}으로 증가하고 있으며, 원도심과 신도심 사이에 격차가 크게 나타나고 있음

(단위: 명, 가구(한부모,다문화,결혼이민자), %)

구분	인구수	국민기초수급자	차상위계층	의료급여	등록장애인	노인인구	독거노인	한부모가족	다문화가족	결혼이민자
서구전체	578,529	23,910 (4.1)	5,553 (1.0)	14,292 (2.5)	24,546 (4.2)	67,467 (11.7)	16,946 (3.0)	2,586 (0.4)	13,142 (2.3)	2,102 (0.4)
중부권	85,503	4,494 (5.3)	996 (1.2)	3,137 (3.7)	4,278 (5.0)	10,621 (12.4)	2,994 (3.5)	549 (0.6)	2,192 (2.7)	353 (0.4)
서부권	112,875	1,527 (1.4)	387 (0.3)	613 (0.5)	2,471 (2.2)	7,045 (6.2)	988 (0.9)	236 (0.2)	1,100 (1.0)	158 (0.1)
북부권	190,945	5,744 (3.0)	1,411 (0.7)	3,058 (1.6)	6,816 (3.6)	19,746 (10.3)	4,475 (2.3)	695 (0.4)	3,808 (2.0)	592 (0.3)
남동부권	69,331	4,495 (6.5)	1,146 (1.7)	2,733 (4.0)	4,236 (6.1)	12,150 (17.5)	3,476 (5.0)	419 (0.6)	2,452 (3.5)	439 (0.6)
남서부권	119,875	7,650 (6.4)	1,613 (1.3)	4,751 (4.0)	6,745 (5.6)	17,905 (14.9)	5,013 (4.2)	687 (0.6)	3,590 (3.0)	560 (0.5)

※ 자료: 주민등록 인구통계, 복지정책과, 장애인복지과, 가정보육과 취약 인구자료 분석(2022.8.31. 기준)

- 취약인구는 남서부, 남동부 등 주로 남부권에 집중 분포되어 있으며 남부권은 국민기초수급자, 차상위계층, 의료급여, 독거노인, 다문화·결혼 이민자가구 등 취약 인구 각 항목 인구분포율이 높음
- 상대적으로 청라국제도시가 있는 서부권은 취약인구가 제일 적으며, 그 다음 검단신도시가 있는 북부권이 취약인구 비율도 낮음
- 취약인구 구성비율 상·하위권을 확인해 보면, 서부권·북부권의 신도심과 남동부·남서부권 원도심 사이의 격차가 심함
- 취약인구 비율이 높은 권역을 중심으로 건강생활지원센터 4개소를 설치·운영하고 있으나 취약인구에게 충분한 서비스가 어려운 실정으로 지역보건의 접근성 향상과 신도심·원도심 간 건강격차 해소를 위하여 지역공공보건기관(건강생활지원센터, 치매안심센터 등) 지속적인 추가 설치가 필요함

4) 취약인구수(6종:국민기초수급자,차상위계층,의료급여,등록장애인,노인인구,독거노인)

○ 권역별 방문건강관리 현황

- 방문건강관리 등록자는 2,852명으로 주요 사업 대상인 65세 이상 어르신 대상 수 63,203명 대비 4.5%, 취약계층 수(기초생활수급자, 차상위계층) 28,338명 대비 10.6%를 관리(2021년 기준) 중이며, 향후 읍면동 찾아가는 보건복지서비스 추진으로 신규대상자 발굴이 활발히 이루어 것으로 예상되고 등록자 관리를 위한 방문건강관리사업 전문인력 충원이 요구됨
- 인구의 고령화, 독거노인 가구의 증가, 예기치 못한 감염병의 발생 및 확산으로 대면 건강관리 서비스 제공이 어려워짐에 따라 AI-IoT 기반 비대면 서비스 콘텐츠 확충으로 저비용·고효율 건강관리 서비스 혜택 제공이 필요함

(단위 : 명)

연도	구분	계	남부권	서부권	중부권	북부권
			신현·원창동, 선남동, 가좌동, 가정동	청라동	검암·경서동, 연희동	오류·왕길동, 건대동, 불로대곡동, 마전동, 당하동, 원당동, 이라동
2019		3,074	1,831	34	471	738
2020		2,794	1,675	24	441	654
2021		2,852	1,709	23	477	644

※ 자료: 서구보건소 내부자료

○ 장애유형별 등록장애인 현황

(단위 : 명)

계	지체장애	뇌병변	시각	청각	언어	지적	자폐성	정신	신장	심장	호흡기	간	안면	장루·요루	노년증
24,546	11,355	2,123	2,254	3,880	263	1,896	360	877	1,038	45	95	130	37	140	53

※ 자료: 행복e음(2022.8.31. 기준)

- 장애인 인구수는 2019년 23,049명, 2020년 23,449명, 2021년 23,988명, 2022년 8월 기준 24,546명으로 지속적으로 증가추세임
- 장애인 인구는 전체인구수 대비 등록장애인 비율이 4.2%이며, 심한장애(36%), 심하지 않은 장애(64%)로 구성되어 있으며, 유형별로는 신체외부장애(81.7%)> 발달장애(8.7%)> 신체내부장애(5.9%)> 정신(3.7%)장애 순임
- 권역별로는 인구대비 남동부권(6.1%), 남서부권(5.6%), 중부권(5.0%)이 높은 장애인 거주 비율을 보여주고 있으며, 이들에 대한 의료재활 접근성을 높인 지속적인 공공재활서비스 확대가 요구됨

○ 서구 외국인 현황

- 서구는 부평구, 연수구에 이어 세 번째로 등록외국인(11,542명)이 많은 지역이며, 국가별로는 중국과 베트남이 전체의 41.03%를 차지하며, 신도심에 비해 원도심에 더 많이 거주하고 있음
- 서구 주민등록인구 대비 외국인 비율이 1.99%나 되어 이들에 대한 건강 모니터링이 필요함

(단위 : 명)

국명	중국	베트남	태국	필리핀	인도네시아	네팔	방글라데시	몽골	우즈베키스탄	스리랑카	대만	일본	미국	러시아	아랍트	기타	
계	11,542	3,285	1,451	768	796	345	448	402	243	315	182	196	241	160	92	46	2,572

※ 자료: 서구청 총무과 자료(2022.8.31. 기준)

2) 지역의 건강수준

[1] 주요 건강지표

가. 기대수명

○ 2020년 기대수명

- 전국 17개 시·도 중 인천시의 기대수명은 83.91세로 9위이며 여성의 기대수명은 86.69세, 남성의 기대수명은 80.70세임
- 인천시의 소득별 기대수명 격차는 7.77세임, 10개 군구 중 가장 기대수명의 격차⁵⁾가 심한 지역은 미추홀구(8.5세), 서구(8.02세)순 이며, 기대수명의 격차가 적은 지역은 연수구(5.8세), 옹진군(6.54세)임
- 서구 기대수명은 83.67세로 인천 10개 군·구 중 6위임



- 성별로 구분하면 여성의 기대 수명은 86.30세, 남성의 기대수명 80.55세이며, 기대수명 추이는 상향되고 있으나 상·하위 소득별 기대수명 격차가 벌어지고 있어 대책이 필요함



※ 자료: 국민건강보험공단 자치구별 기대수명(2015-2020)

5) 건강보험료 상·하위 집단의 기대수명 차이[(상위20%집단의 기대수명-하위20%집단의 기대수명)]

나. 출생

○ 합계출산율

- 서구 합계출산율은 2021년 기준 0.893으로 전국, 인천, 남동구, 부평구보다 높은 편이나 전체적인 4년간(2018~2021년) 합계출산율을 보면 지속적으로 감소하는 추세로 출산율 증가를 위한 대책이 필요함.

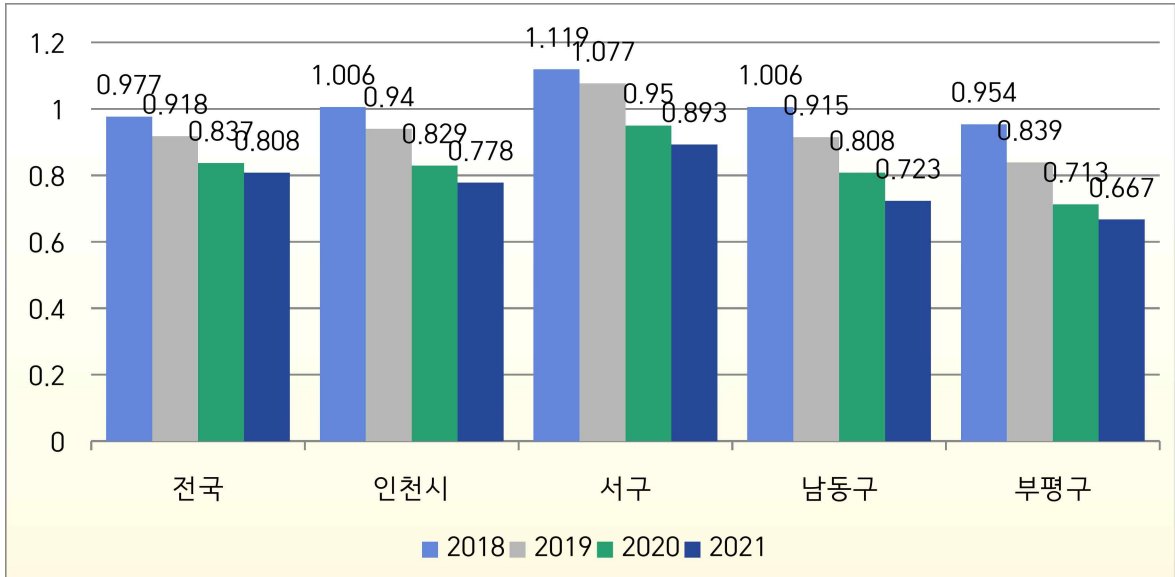

※ 자료: 통계청, 인구동향조사

○ 출생아 수

- 2020년 인천 출생아 수는 16,040명으로 2005년 22,825명 대비 29% 감소하였으며, 서구는 신도시 건설로 인한 인구 유입으로 2020년 출생아 수 3,615명으로 2005년 대비 0.7%의 감소 폭만 보임

구분	인천	서구	남동구	부평구	계양구	연수구
2005	22,825	3,641	5,265	3,271	3,075	2,054
2010	25,752	4,045	5,332	4,652	3,396	2,310
2015	25,491	5,051	4,918	4,883	2,763	2,646
2020	16,040	3,615	2,899	2,436	1,287	2,530

※ 자료: 통계청, 인구동향조사

○ 고령산모비율[35세 이상]

- 전국, 인천, 타구에 비하여 인천 서구의 고령 산모 비율이 높은 추세를 보이며, 이와 관련된 임신 전 관리가 더욱 필요함
전국적 주요 고위험 산모질환(※조기진통, 단기임신 및 저체중 출산에 관련된 장애, 초기 임신 중 출혈, 양막의 조기파열)의 진료 비율이 2016년 5.85%에서 2020년 7.05%로 매년 증가하고 있으며 미숙아 질환의 가장 큰 비율을 차지하는 심장 중격의 선천기형 진료자 수 또한 2016년 0.94%에서 2020년 1.53%로 매년 증가하고 있어,

고위험 산모질환 및 미숙아 출산의 예방이 필요하다고 판단됨

구분 \ 년도	전국	인천	서구	남동구	부평구	계양구	연수구
2019	52.2	53.6	55.8	52.0	50.3	51.6	57.2
2020	49.6	49.5	54.9	47.7	46.0	41.1	54.0
2021	51.3	50	54.5	48.0	44.7	47.0	53.7

※ 자료: 통계청, 인구동향조사

○ 저체중아 출생률 추이

- 저체중아 출생률은 인천시 평균과 서구 모두 증가하고 있는 추세로, 이에 대한 증장기 대책이 필요함

(단위: %/명당)

구분 \ 년도	인천	신도심 평균	계양구	서구	부평구	남동구	연수구
2017	6.2	6.23	5.7	5.75	6.29	6.49	6.95
2018	6.47	6.24	5.7	7.13	5.85	6.51	6.01
2019	7.06	6.9	7.06	7.48	6.94	6.98	6.02
2020	7.75	7.39	6.53	7.26	7.06	8.19	7.93

※ 자료: 통계청, 인구동향조사

다. 사망

○ 사망원인별 연령표준화 사망률

(단위: %/10만 명당)

구분 \ 순위	전국		인천		인천 내 지역 비교					
	사망 원인	연령표준화 사망률	사망 원인	연령표준화 사망률	서구		남동구		부평구	
					사망 원인	연령표준화 사망률	사망 원인	연령표준화 사망률	사망 원인	연령표준화 사망률
1	악성 신생물	83.3	악성 신생물	84.5	악성 신생물	78.4	악성 신생물	86.7	악성 신생물	86.3
2	심장 질환	27.1	심장 질환	23.1	폐렴	26.5	뇌혈관 질환	23.7	심장 질환	24.4
3	자살	22.1	폐렴	23.0	심장 질환	24.0	심장 질환	23.1	자살	24.0
4	뇌혈관 질환	20.0	자살	22.5	자살	20.6	폐렴	22.5	노쇠	22.0
5	폐렴	17.5	뇌혈관 질환	21.0	노쇠	17.3	자살	21.4	뇌혈관 질환	20.6

※ 자료: 통계청, 사망원인통계(2021), 연령표준화사망률

- 서구의 5대 사망원인은 1위 악성신생물(암), 2위 폐렴, 3위 심장질환 순으로 나타남
- 서구의 악성신생물(암)의 연령표준화 사망률은 2018년 89.8% → 2019년 89.7% → 2020년 87.3% → 2021 78.4% 감소 추세를 보임

- 5대 주요 사망원인 중 악성신생물(암)은 가장 많은 비중을 차지하고 있으며 인구의 고령화 및 암 생존자가 증가하고 있어 앞으로 지속적인 관리와 통합적인 접근이 필요함
- 서구의 사망원인 1위인 악성신생물(암) 중 사망률은 **폐암이 17.7%**를 차지하여 가장 많았으며, 간암(10.5%), 대장암 (7.7%), 위암(6.5%), 췌장암(6.5%) 순으로 나타남

○ 뇌혈관질환 사망률

- 서구의 뇌혈관질환 사망률은 인천 평균 및 신도심 평균보다 낮으나 2021년 인구 10만 명당 18.9명으로 2020년과 비교하여 2.7명 증가하였음

(단위: 명/10만명당)

년도	구분	전국	인천	신도심 평균	인천 내 신도심지역 비교				
					서구	계양구	연수구	남동구	부평구
2018		23.3	23.6	23.4	24.1	23.8	20.6	25.1	23.5
2019		21.0	21.3	21.5	21.2	22.4	16.8	24.6	23.3
2020		20.1	19.4	19.5	16.2	20.2	19.9	21.7	19.3
2021		20.0	21.0	20.9	18.9(↑)	19.6	21.9	23.7	20.6

※ 자료: 통계청, 사망원인통계(2021), 연령표준화사망률

○ 심혈관질환 사망률

- 심혈관질환 사망률은 지속적으로 감소하고 있으며, 2021년 인구 10만명당 10.5명으로 전국 및 인천평균, 인천신도심 평균보다 낮음

○ 당뇨병 사망률

- 당뇨병 사망률도 2021년 인구 10만명당 6.6명으로 지속 감소 추세이며 전국 및 인천 평균, 인천신도심 평균보다 낮음

○ 고혈압성 질환 사망률

- 서구의 고혈압성 질환 사망률은 인천 평균 및 신도심 평균보다 낮으나 2020년 인구 10만명당 3.1명에서 2021년 3.9명으로 증가하였음

(단위: 명/10만명당)

년도	구분	전국	인천	신도심 평균	인천 내 신도심지역 비교				
					서구	계양구	연수구	남동구	부평구
2018		5.3	7.4	7.4	6.1	4.8	11.2	9.8	4.9
2019		4.6	5.5	5.2	3.6	4.1	6.6	6.9	5.2
2020		4.7	5.9	5.7	3.1	5.1	5.9	8.3	6.1
2021		4.5	7.6	7.4	3.9(↑)	7.5	9.1	10.3	6.2

※ 자료: 통계청, 사망원인통계(2021), 연령표준화사망률

○ 자살률

- 2021년도 자살률은 전년대비 감소하였으나 여전히 OECD 평균 자살률 11.1명(2020년 기준) 보다는 높은 수치로 자살에 대한 꾸준한 관심과 지속적인 예방 활동이 필요함

(단위: 명/10만명당)

구분 년도	인천	신도심 평균	인천 내 신도심지역 비교				
			서구	계양구	연수구	남동구	부평구
2017	24.0	22.9	19.8	23.4	21.0	24.6	25.8
2018	27.9	26.6	26.4	27.0	26.3	25.0	28.1
2019	25.9	24.9	25.8	22.9	22.3	23.9	29.5
2020	26.5	25.5	27.4	25.2	19.0	30.1	25.9
2021	25.9	24.0	21.4	23.5	22.0	25.3	28.0

※ 자료: 통계청, e-지방지표

라. 건강의 결정요인 및 건강행태

○ 건강행태 지표

(단위: %)

세부지표		인천	신도심 평균	인천 내 신도심지역 비교				
				서구	부평구	계양구	연수구	남동구
운동	중등도이상 신체활동실천율	19.7	19.32	24.6	18.9	18.5	13.4	21.2
	걷기 실천율	45.6	44.26	42.4	42.4	52.1	35.7	48.7
비만	비만율	34.5	33.88	36.9	35.7	31.7	29.4	35.7
	체중조절 시도율	67.1	67.32	72.3	61.8	65.5	69.3	67.7
음주	월간 음주율	55.2	55.02	58.0	56.8	51.5	56.2	52.6
	고위험 음주율	12.2	11.74	14.0	11.8	12.6	9.9	10.4
식생활	아침결식 예방인구 비율	49.8	51.16	51.7	47.3	48.2	59.5	49.1
	영양표시 활용률	82.3	83.22	75.9	81.6	84.9	83.6	90.1
흡연	현재흡연율	19.6	18.22	19.4	16.8	18.7	16.9	19.2
	금연시도율	45.4	46.82	37.5	62.7	45.9	41.6	46.4

※ 자료: 지역사회건강조사(표준화율). 2021년

- 중등도이상 신체활동실천율은 2020년 26.2% 대비 감소하였으나, 인천 및 신도심 평균보다 높음
- 걷기실천율은 증가추세이나 인천평균 및 신도심 평균보다 낮음
- 비만율은 36.9%로 인천 및 신도심 평균보다 높은 수준임
- 월간음주율은 감소하다가 2021년에 58.0%로 전년대비 2.9% 증가했으며 인천 및 신도심 평균보다 높고, 고위험 음주율은 2019년부터 상승추세로 인천 및 신도심 평균보다 높음
- 아침결식 예방인구 비율은 인천 및 신도심평균보다 높고, 영양표시 활용률은 인천 및 신도심 평균보다 낮음

- 비만율과 연관된 건강행태지표가 인천 또는 신도심 평균보다 대체로 낮아서 지역 내 파급효과가 큰 다양한 건강증진사업 추진이 필요함
- 서구 현재흡연율은 전체 19.4%로, 인천보다 낮고 신도심 평균보다 높은 수준임
- 서구 현재흡연자의 금연시도율은 전체 37.5%로, 인천 및 신도심 평균보다 낮음

○ 건강행태 지표(흡연, 음주, 걷기실천율) 5년간 추세

세부지표		연도	전국	인천	서구
흡연	현재흡연율	2017	21.7	22.7	20.5
		2018	21.7	22.9	22.9
		2019	20.3	20.7	16.3
		2020	19.8	20.2	20.7
		2021	19.1	19.6	19.4
음주	월간음주율	2017	61.5	64	63.1
		2018	60.9	63.8	61.2
		2019	59.9	60.7	59.9
		2020	54.7	55.3	55.1
		2021	53.7	55.2	58
운동	걷기실천율	2017	39.7	47.3	45.1
		2018	42.9	51.9	52.6
		2019	40.4	49.9	45.7
		2020	37.4	44.8	42.1
		2021	40.3	45.6	42.4

※ 자료: 지역사회건강조사(표준화율), 2017년~2021년

- 서구 현재흡연율은 전반적으로 전국보다 높고 인천보다 낮은 수준임
- 서구 월간음주율은 하향추세를 보이다가 2021년 58%로 전년대비 2.9%p 증가 하였으며, 전국과 인천보다 높은 수준임
- 서구 걷기실천율은 전국, 인천과 비슷한 양상으로 2018년 급격히 증가하였으나, 그 이후 2020년까지 지속적으로 감소하였고, 2021년 다시 상승하며 개선됨

○ 청소년 건강행태 지표

세부지표		2019	2020	2021
음주	현재 음주율	15.0	10.7	10.7
	현재 음주자의 위험음주율	52.2	49.0	45.5
	구매 시도자의 주류 구매 용이성	66.2	63.5	71.3
신체활동	근력강화운동 실천율(3일 이상/주)	21.9	24.0	22.5
	아침식사 결식률(5일 이상/주)	35.7	37.3	38.0
식습관	과일 섭취율(1회 이상/일)	20.5	18.7	18.1
	패스트푸드 섭취율(3회 이상/주)	25.5	25.4	26.2
흡연	청소년흡연율	7.1	4.3	4.2

※ 자료: 제17차 청소년건강행태조사

- 근력강화운동 실천율이 2021년 22.5%로 2020년 24.0%에 비해 감소함
- 아침식사 결식률과 패스트푸드 섭취율이 높고 과일 섭취율은 낮아지고 있어 청소년들의 건강생활실천 관련 교육과 홍보활동이 필요함

○ 만성질환 지표

(단위: %)

세부지표	전국	인천	신도심 평균	인천 내 신도심지역 비교				
				서구	계양구	남동구	부평구	연수구
고혈압 진단 경험률	20.0	22.3	22.4	20.7	23.2	23.6	22.2	22.4
고혈압 치료율	93.3	93.3	93.1	96.3	93.0	94.5	91.4	90.4
당뇨병 진단 경험률	8.8	9.8	9.9	10.3	12.4	10.4	7.6	8.8
당뇨병 치료율	91.2	91.2	89.6	75.3	91.0	95.6	90.7	95.7

※ 자료: 지역사회건강조사(표준화율), 2021년

- 고혈압 진단 경험률은 2021년 20.7%로 인천 및 신도심 평균보다 낮고 고혈압 약물치료율은 인천 및 신도심 평균보다 높음
- 당뇨병 진단 경험률은 하락추세였으나 2021년 10.3%로 인천 및 신도심 평균보다 높고, 당뇨병 치료율은 인천 및 신도심 평균보다 낮음
- 고혈압, 당뇨병의 발병은 지속 증가추세로 특히, 당뇨병 관리 및 합병증 발생 예방을 위한 집중적인 등록관리사업 추진 필요

○ 구강건강 지표

(단위: %)

세부지표	연도	전국	인천	인천 내 지역 비교			
				서구	부평구	남동구	
구강 건강	어제 점심식사 후 칫솔질 실천율(%)	2018	56.7	56.1	53.2	59.5	57.7
		2019	58.0	55.8	53.0	53.2	60.3
		2020	71.7	68.6	67.3	66.6	69.2
		2021	69.8	70.1	68.5	71.1	69.4
65세 이상 저작불편 호소율(%)		2018	38.0	37.5	34.9	41.6	37.2
		2019	35.7	37.2	40.0	37.8	31.8
		2020	31.6	33.2	31.2	39.2	30.7
		2021	34.2	34.3	39.6	37.9	28.0

※ 자료: 지역사회건강조사(표준화율), 2021년

- 어제 점심식사 후 칫솔질 실천율은 2019년도부터 증가하고 있으나, 2021년도 68.5%로 전국 및 인천보다 낮음
- 65세 이상 저작불편 호소율은 최근 4년간 증가와 감소를 반복하고 있으며, 2021년도 39.6%로 전국 및 인천보다 높음.

○ 건강검진 수검률

- 서구의 국가건강검진 수검률은 2020년 코로나19 상황으로 인한 수검 기피 현상이 발생하여 약간 감소했지만 2021년 코로나 상황의 완화로 다시 수검률이 상승함
- 서구의 국가건강검진 수검률은 전국, 인천과 비교 시 높은 수검률을 보이고 있으나 수검률이 50%를 넘지 못하고 있어 앞으로도 지속적인 관심과 독려가 필요함

(기준: 20~69세 암종별 합계, 단위 : %)

세부지표	구분 연도	전국	인천	인천 내 지역 비교		
				서구	남동구	부평구
국가암검진 수검률	2019	38.79	39.59	39.80	39.74	40.57
	2020	38.67	40.86	42.05	40.62	41.05
	2021	43.17	46.19	47.91	45.09	47.69
의료급여 수급권자 일반건강검진 수검률	2019	34.37	33.47	34.41	35.65	32.03
	2020	29.95	30.44	31.21	32.85	28.47
	2021	36.79	36.78	39.41	36.41	36.33
의료급여 수급권자 생애전환기 건강검진수검률	2019	35.53	36.29	38.53	37.56	36.34
	2020	28.97	31.52	34.44	34.96	28.83
	2021	32.89	34.67	38.59	35.69	33.55

※ 자료: 지역보건의료정보시스템, 국민건강보험공단

○ 주요 정신건강 지표[2021]

- 스트레스 인지율과 우울감 경험률은 2020년이 가장 높았으며, 최근 5년간 상승과 하락을 반복하고 있음
- 우울감 경험률은 신도심 평균보다 낮은 수준이나 인천시 우울감 경험률은 전국 17개 시도 중 가장 높은 수준으로 서구의 경우 인천시보다 높은 편으로 우울에 대한 관리 필요.
- 스트레스 인지율 감소를 위해 스트레스의 건강한 대처방법에 대한 홍보 및 관리의 필요성에 대한 인식을 높일 필요성이 있음

(단위: %)

세부지표	인천	신도심 평균	인천 내 신도심지역 비교				
			서구	부평구	계양구	연수구	남동구
스트레스 인지율	29.5	30.3	28.9	31.8	32.6	29.2	29.0
우울감 경험률	8.8	9.3	8.9	10.6	10.5	9.6	7.0

※ 자료: 지역사회건강조사(표준화율), 2021년

○ 60세이상 치매유병률 및 추정 치매환자수

- 60세이상 노인인구의 치매유병률을 비교한 결과, 2021년 인천 서구의 치매유병률 (5.99%)은 전국 7.24%, 인천 6.59%보다 낮으며 인천시 10개 군구 중에서도 가장 낮음 (단위 : %)

구분 연도	전국	인천	인천 내 비교			
			서구	부평구	남동구	미추홀구
2019	7.21 (816,393명)	6.65 (37,883명)	6.14 (5,111명)	6.60 (6,854명)	6.27 (6,243명)	6.75 (6,346명)
2020	7.23 (863,542명)	6.62 (40,249명)	6.06 (5,466명)	6.58 (7,181명)	6.26 (6,669명)	6.83 (6,705명)
2021	7.24 (910,727명)	6.59 (42,713명)	5.99 (5,876명)	6.55 (7,523명)	6.25 (7,104명)	6.90 (7,087명)

※ 자료: 중앙치매센터 '치매오늘은(2021)'

○ 중증도별 치매추정환자[2021]

- 중증도별 치매추정환자수를 살펴보면, 경도·최경도 치매환자의 비율이 58.0%로 인지기능 향상 및 중증화로의 이행 방지를 위한 전문적이고 체계적인 교육사업 추진 필요

(단위: 명, %)

구분	노인인구수	치매환자		최경도 환자	경도 환자	중등도 환자	중증 환자
		환자수	유병률				
전국	12,575,642	910,727	7.24%	158,466	377,041	234,057	141,163
인천	648,427	42,713	6.59%	7,432	17,683	10,977	6,620
서구	98,081	5,876	5.99%	1,022	2,433	1,510	911

※ 자료: 중앙치매센터 '치매오늘은(2021)', 60세이상 노인인구

○ 60세이상 경도인지장애(치매전단계) 유병률⁶⁾ 현황

- 경도인지장애는 관리하지 않을 시 치매로 이행될 가능성이 커 가정과 지역사회 내에서 적극적인 관리가 필요
- 이는 치매인식개선 사업을 적극적으로 수행하고 치매고위험군을 대상으로 체계적인 양질의 치매예방교육사업을 추진하고 있는 결과로 판단됨

(단위: 명, %)

구분 \ 년도	2016	2017	2018	2019	2020	2021
전국	20.14	20.15	20.18	20.23	20.25	20.26
인천	19.88	19.84	19.82	19.84	19.82	19.78
서구	19.69 (12,618명)	19.65 (13,646명)	19.61 (14,921명)	19.59 (16,306명)	19.53 (17,621명)	19.48 (19,104명)

※ 자료: 중앙치매센터 '치매오늘은(2021)'

○ 서구 60세이상 노인인구의 치매선별검진 현황

- 방문검진을 포함한 치매선별검진 현황을 보면, 치매안심센터 원거리 지역인 남부권역의 치매선별 검진율이 다른 권역보다 낮음

(단위: 명, %)

구분	60세이상 노인인구수	선별검사자수	검진율
전체	111,072	4,296	3.87
북부(검단)	31,920	1,371	4.30
중부(연희, 검암)	17,394	716	4.12
서부(청라, 신현원창)	30,806	1,172	3.80
남부(석남, 가좌)	30,952	1,037	3.35

※ 자료: 치매안심센터 치매검진결과보고(2022.10.)

6) 경도인지장애란 기억력이나 기타 인지기능의 저하가 객관적인 검사에서 확인될 정도로 뚜렷하게 감퇴한 상태이나, 일상생활을 수행하는 능력은 보존되어 있어 아직은 치매가 아닌 상태를 의미. 이 상태가 섬망이나 다른 정신과 질환의 진단기준을 만족시키지 않는 상태여야 함. 즉 치매 고위험군 상태로써 정상 노인의 경우 매년 1~2%만이 치매로 진행하지만, 경도인지장애는 매년 약 10~15%가 치매로 진행. 또한 이 상태는 치매를 가장 이른 시기에 발견할 수 있는 단계이며 치료 효과를 극대화할 수 있다는 점에서 임상적으로 중요함

○ 서구소재 장기요양시설 현황

- 서구에는 치매전담형 노인요양시설은 없고 일반노인요양시설 중 5개소에서 치매전담실을 별도로 운영하고 있으며 정원은 67명에 불과함
- 재가환자가 이용하는 주야간보호시설 중 6개소에서 치매환자 113명을 돌보고 있으며 2021년 구립 치매전담형 주야간보호시설 1개소가 신설되어 운영 중임
- 장기요양보험의 시설급여와 재가급여를 받고 있는 3,297명중 204명만이 치매전담실을 이용할 수 있으며 나머지 3,093명의 치매환자는 치매관련 인지관리 서비스를 제공받지 못하고 있음

(단위: 명, %)

구분		노인요양시설 7) (67개소)				주야간 보호시설 8) (43개소)				단기보호 시설
		개소수	정원	현원	입소율	개소수	정원	현원	입소율	
일반 요양 시설	일반실 운영	84	3,236	2,586	79.9	45	1,597	1,191	74.6	-
	치매전담실 운영	5	67	67	100	6	113	94	83.2	-
치매전담시설		-	-	-	-	1	24	24	100	-

* 자료: 국민건강보험공단(2022.10.) 장기요양기관 현황

마. 법정 감염병⁹⁾ 발생률

○ 지역간 감염병 발생현황 비교

- 전국 및 인천시 추이와 비슷하게 서구 법정감염병 발생현황은 감소추세임
2022년 기준 인천서구는 전국의 1.24%, 인천의 16.9%의 발생건수를 차지함

* 비교 기준: 인천 내 인구구조 유사 군구와 비교 (코로나19바이러스 발생현황 제외)

(감염자수 단위: 명 / 기준: '22831.)

구분	전국	인천	서구	남동구	부평구
2020	58,320	3,460	906	887	645
2021	50,268	3,393	770	1,351	624
2022	45,387	3,337	567	891	442

* 자료: 질병관리청 감염병포털 사이트

○ 법정 감염병 현황

- 법정 감염병(코로나19 제외) 발생률은 전반적으로 감소 추세이나, 의료관련 감염병 (CRE 등), 급성호흡기 감염증 등 특정 감염병의 발생이 증가하고 있음
- 말라리아 발생건수가 '20년에 9명, '21년 11명, '22년 8월 기준 11명으로 다소 증가 양상을 보이고 있음

7) 장기요양보험의 시설급여: 노인요양시설, 노인요양공동생활가정

8) 장기요양보험의 재가급여: 주야간보호시설, 방문요양, 방문목욕, 방문간호, 단기보호

9) 1급(16종): 생물테러감염병 또는 치명률·집단발생 우려 큼 / 발생(유행)즉시 신고 및 음압격리

2급(23종): 전파가능성 고려 / 발생(유행) 시 24시간 이내 신고 및 격리

3급(26종): 지속적 발생(유행) 감시 / 24시간 이내 신고

4급(23종): 1~3급 감염 외 유행여부 조사 위해 표본감시 / 7일 이내 신고

구분	병명	2020년	2021년	2022년
1급	(에볼라, 마버그열, 라싸열, SARS, MERS)	0	0	0
	코로나바이러스감염증-19(22.4.25.부터 제2급감염병지정)	534	5,680	260,867
2급	수두	366	269	129
	장출혈성대장균감염증	2	1	8
	A형간염	84	106	17
	백일해	1	0	2
	유행성이하선염	143	102	79
	폐렴구균 감염증	2	4	2
	성홍열	17	4	1
	카바페넴내성장내세균속균종(CRE)감염증	155	172	192
3급	결핵	288	266	268
	신증후군출혈열	1	0	0
	B형간염	3	3	2
	C형간염	113	90	57
	레지오넬라증	2	0	5
	말라리아	9	11	11
	큐열	1	0	0
	비브리오패혈증	2	0	5
	쯔쯔가무시증	4	3	0
	뎅기열	0	1	1
4급	발진열	0	0	2
	인플루엔자	53,577	51,857	37,228
	성매개감염병(임질, 클라미디아, 생식관포진, 침구관딜로움, 사람유두종바이러스, 매독)	793	866	558
	장관감염증	1,384	1,712	1,040
	급성호흡기감염증	469	190	281
엔테로바이러스감염증		3	1	31
합계		57,953	61,338	300,786

※ 자료: 질병관리청 감염병포털 사이트(2022.8. 기준)

○ 결핵환자 신고현황

- 인천시 결핵환자는 감소추세에 있으나 서구 환자수는 지속적으로 신고건수가 발생하고 있음. 결핵 검진 사각지대 존재, 노인 환자 발생 증가, 집단내 지속적인 결핵발생¹⁰⁾으로 다각적인 결핵 관리 사업 추진과 적극적인 홍보사업이 필요함

(단위: 명/10만명당)

구분	인천 (전체환자/신환자)	서구 (전체환자/신환자)	남동구 (전체환자/신환자)	부평구 (전체환자/신환자)
2019	1,640/1,313	262/213	270/218	358/281
2020	1,303/1,005	197/153	240/186	226/178
2021	1,185/953	196/158	194/148	196/168

※ 자료: 통계청, 결핵환자 신고현황

○ 영유아 예방접종률

- 서구의 영유아 예방접종률은 전국 및 인천보다 매년 높은 수준을 보이나, 전반적으로 접종률이 감소하는 추세를 보임

(단위: %)

구분	2017	2018	2019	2020	2021
전국	90.4	90.8	91.5	91.0	90.0
인천	90.9	91.5	92.1	91.9	91.0
서구	91.7	92.7	94.0	93.5	92.4

※ 자료: 질병관리본부

10) 취약계층인 노인 인구의 결핵 발생과 고위험군 증가 (노인 신환자 발생률 : '20: 29.4%,→ ' 21: 35.4%)

바. 코로나 바이러스감염증-19 발생 및 대응현황

○ 코로나 바이러스감염증-19 발생 현황

- 전국 확진자 대비 서구는 1.1%, 인천 확진자 대비 19.4% 차지함

(감염자수 단위: 명 / 기준: '22.8.31.)

구분	전국	인천	서구	남동구	부평구
확진환자	23,327,897	1,342,165	260,867	222,385	209,144
사망자	26,876	1,482	259	309	211

* 자료: 질병관리청 질병보건통합관리시스템

○ 코로나19 감염병 발생 추진경과에 따른 대응체계

연 도	주요 현황 및 문제점	추진 및 대응체계
2020	(1월) 국내 코로나 첫 환자 발생, 감염병 위기경보 상향조정(관심->주의)	<ul style="list-style-type: none"> • 24시간 비상 근무체계 가동 및 서구방역대책반 (1개반 8명) 편성·운영 • 의심환자의 진료가 일반환자와 선별되고 관련 상담이 원활하게 진행하고자 보건소 주차장에 선별진료소 설치¹¹⁾ • 7개팀 56명 구성(근무지원 인력 43명) • 감염병대응과, 역학조사팀 신설(7개과 3개팀) • 요양시설 종사자 선제검사²⁾ 및 코로나19 장기화에 대비한 의료기관형 호흡기전담클리닉(5개소)¹³⁾ 설치 • 검암역, 청라역 임시선별진료소¹⁴⁾ 설치 * 검사자 접근성이 낮아 청라역 2021.1.17 조기 종료
	(1월말~2월) 국내 확진환자 발생(1.26 기준3명) 및 중국 내 확진·사망자 급증, 아시아 외 지역에서의 지속적 환자 발생 등 신종코로나바이러스 감염증의 확산 추세	
	(8월) 코로나19 중합상항실험 편성 필요	
	(11월) 감염병 전담부서 신설 필요	
	(12월) 집단감염 예방(요양병원 등)을 위한 선제적 조치 필요 감염원 조기발견으로 환자발생 낮춤 필요	
2021	(1월) 무증상, 경증환자 대상 치료방법 변경 필요 CT값 15 이하인 확진자의 접촉자 중간검사 관리 필요	<ul style="list-style-type: none"> • 확진자 동이후 재택치료 시작 • 조기진단으로 자가격리 기간 단축해 조기 사회복귀 유도 • 아시아드 임시선별검사소 설치 • 전자문진표(QR코드) 도입 • 호흡기 전담클리닉(6개소) 설치·운영 • 재택치료 T/F팀 신설 • 서구생활치료센터¹⁵⁾ 개소
	(7월) 4차 대유행 확진자 폭증 선별진료소 대기시간 증가	
	(11월) 의료기관형 호흡기 전담클리닉 및 재택치료 강화 필요	
	(12월) 병상수급 불안정 해소방안 필요	
2022	(1월~4월) 확진자 폭증에 따른 대응책 필요	<ul style="list-style-type: none"> • 보건소 및 임시선별진료소 신속항원검사소 설치 및 운영 • 심층역학조사 생략(지침 변경) • 총 65,000건 검사 시행 • 확진자 자기입식 조사로 역학조사 효율화 • 재택치료추진단 보건소 총괄로 추진체계 개편 • 2개팀48명 -> 3개팀 58명 (콜센터 확충운영) • 전문가용 신속항원검사확진 인정 • 감염병 등급 하향조정 (1급 -> 2급) • 임시선별검사소 종료 • 감염병대응팀/역학조사팀과 통합운영, 재택치료추진단 해체 • (변경 7.1.~) 코로나19 호흡기환자진료센터 139개소, 원스톱(ONE-STOP) 의료기관 97개소 통합운영 • 보건소 일상 업무(보건증 등) 복귀, 현재 감염병대응과 코로나19 재유행 대비 비상근무체계 유지 중
	(2월) 역학조사 비효율 및 추진체계 개편 필요	
	(3월) 일반의료체계 전환 시행 필요	
	(4월) 코로나19 감염병 등급조정 필요	
	(5월) 검사자 수 감소에 따른 후속조치 필요	
	(7월) 코로나19 건강 및 격리관리 업무 감소 ~ 호흡기전담 클리닉 6개소, 호흡기진료지정의료 기관 120개소 운영 및 관리 변경	

* 자료: 보건소 내부자료(2022년 8월 기준)

11) 보건소 선별진료소 설치(2020. 2. ~ 현재)

12) 선제검사 236,662건 시행(요양병원·요양원: 165,002건, 주간보호센터: 71,660건)

13) 온누리병원, 검단탑병원, 뉴성민병원, 나은병원, 청라연세어린이병원

14) 임시 선별진료소 운영(2020. 12. ~ 2022. 5.)

15) 서구 생활치료센터 운영: 입소자수(서구민 1,039명) / 기간 : 2021. 12. 6. ~ 2022. 5. 3. (약5개월)

- 협력병원 지정 : 온누리병원, 의료반운영(11명, 중수분(6), 협력병원(5))

○ 코로나19 대응인력 현황

- '22년 대유행 시기 최대 293명이 대응하였고, 7월 기준 현재 74명이 대응하고 있음

('22. (1. ~ 5.) 대유행 시기)				('22. 7월 ~ 현재)	
• 총 인원(293명)				• 총 인원(74명)	
구 분	인원	지원기간	구 분	인 원	
보건소	56		감염병대응팀	33	
서구청	140	2/26~3/18 (21일간)	역학조사팀	18	
인천시청	7	2/28~4/27 (59일간)	감염병예방팀	6	
중앙부처	62	2/28~4/27 (59일간)	재택치료추진단	17	
군인	상시	6	1/1~5/12 (132일간)		
	주말	11	3/1~4/24 (18일간)		
경찰	2	1/1~4/30 (120일간)			
(동)찾아가는 보건복지팀 간호인력	9	1/1~7월 기준			

※ 역학조사 건수: (기초)203,843, (심층)4,041, (동선)662

○ 보건소 코로나19 대응체계 문제점 및 향후 개선방향

문 제 점

- 코로나19 대응 업무는 유관기관 협업을 통한 24시간 비상대응체계로 구성·운영되는 바, 경찰, 소방, 의료기관 등은 본래 24시간 교대 근무체제인 반면 보건소는 상시 비상 대응하는 조직체가 아님에 따라 인력의 운용 등에 어려움이 있음
- 코로나19 발생 초기 감염병 위기상황 대응이 보건소의 업무로만 인식되어 보건소는 비상 상황에 비해 구청 조직은 대민업무 및 행사 업무 축소로 인력의 여유가 있으나, 보건소에 실질적 인력 지원은 미비함
- 보건소 인력 상당수가 코로나19 대응 업무에 투입되어, **보건소의 기존 타 업무의 기능이 마비되는 등 업무의 공백 발생 및 주민의 보건사업 서비스 중단으로 불편 초래**
- **코로나로 번아웃된 공무원들의 휴직 및 병가*** 등 발생으로 근무자들의 업무과중 심화 및 상대적 박탈감 발생 (*감염병대응과: 2020년 2명(질병휴직1, 의원면직1) - 2021년 2명(병가1, 질병휴직1) - 2022년 9명(병가5, 질병휴직2, 육아휴직2)

향후 개선방향

- 감염병 대응 역할을 명확히 하여 위기상황 시 보건소는 필수적인 역할만 수행, 업무이양 가능한 선택적 역할은 타기관 이관 또는 민간 위탁하여 업무수행
 - ex) 방역 -> 전문방역업체 / 환자이송 -> 민간응급환자 이송업체, 선별진료소 -> 민간병원 확대 / 예방접종 -> 민간위탁 의료기관
 - 콜센터 -> 민간업체 / 생활치료센터 -> 민간 의사 참여
 - 구 청 -> 단순행정업무 지원 등
- 인력의 탄력적 운영을 위해 감염병 장기화에 대비한 보건소 전직원 대상 복수 업무 부여 및 비상시 신속한 업무 전환 가능성 확보 필요
- 감염병 전문 인력을 구 단위 배치될 수 있도록 역학조사관을 양성하고 장기적인 교육훈련 실시
- 관할 지역 내 공공시설, 다중이용시설, 영유아, 노인이용시설 등에 대한 일상적인 감염병 방역 전담 조직이 제 역할을 수행할 수 있도록 함으로써 일상적인 감염병 예방 역량 향상을 통해 코로나19와 같은 감염병 대응역량도 함께 확보 가능

[2] 동(권역)별 주요 건강지표 비교·분석

○ [2021년 지역사회 건강조사 최근 3년(2019~2021)간 자료통합 분석], 동 단위 건강지표 산출결과(1)¹⁶⁾

(단위: %, 평균(표준오차))

권역(동)별 /N		현재흡연율		월간음주율		걷기실천율		스트레스인지율		우울감경험률	
		평균 (표준오차)	변동 계수	평균 (표준오차)	변동 계수	평균 (표준오차)	변동 계수	평균 (표준오차)	변동 계수	평균 (표준오차)	변동 계수
중부권	검암경서동 (197)	22.7(3.2)	13.9	61.0(3.6)	5.9	44.1(3.7)	8.5	28.6(3.3)	11.6	5.9(1.6)	26.7
	연희동 (204)	23.8(3.2)	13.6	57.7(3.6)	6.3	49.1(3.7)	7.5	31.8(3.5)	10.9	9.2(2.1)	23.0
서부권	청라1동 (116)	14.7(3.6)	24.1	70.1(4.3)	6.1	43.8(4.9)	11.1	36.2(4.6)	12.8	8.4(2.6)	31.5
	청라2동 (188)	15.0(3.0)	19.8	68.8(3.6)	5.2	33.1(3.7)	11.2	33.6(3.6)	10.6	5.2(1.6)	29.8
	청라3동 (118)	13.4(3.2)	24.1	54.9(4.9)	9.0	31.1(4.6)	14.8	29.8(4.5)	15.0	4.6(2.1)	44.7
남서부권	가정1동 (151)	13.0(2.9)	22.5	62.6(4.1)	6.5	28.8(3.8)	13.2	39.0(4.3)	11.0	3.8(1.6)	41.8
	가정2동 (65)	21.4(5.4)	25.1	47.3(6.4)	13.5	41.1(6.3)	15.3	28.8(5.7)	19.9	4.0(2.8)	70.3
	신현원창동 (151)	24.3(3.7)	15.3	46.4(4.3)	9.3	56.2(4.3)	7.7	28.5(3.9)	13.7	6.8(2.2)	32.7
	석남1동 (114)	24.1(4.4)	18.3	53.5(5.1)	9.5	54.8(5.1)	9.3	40.8(5.0)	12.2	18.1(3.7)	20.7
	석남2동 (84)	21.6(4.8)	22.3	57.6(5.8)	10.1	41.0(5.7)	13.9	26.6(5.2)	19.5	15.0(4.0)	26.9
	가좌1동 (87)	26.0(5.2)	19.9	53.7(5.7)	10.6	40.4(5.7)	14.1	30.8(5.2)	16.9	19.3(4.5)	23.5
남부권	가정3동 (61)	19.4(5.5)	28.5	48.6(7.0)	14.3	38.2(6.9)	17.9	36.6(6.8)	18.6	6.5(3.3)	50.4
	석남3동 (86)	22.4(4.8)	21.6	50.4(5.8)	11.5	45.9(5.8)	12.6	30.1(5.2)	17.4	14.9(3.9)	26.2
	가좌2동 (123)	18.6(3.8)	20.4	62.3(4.7)	7.5	39.4(4.7)	12.0	39.5(4.8)	12.1	17.9(3.8)	21.4
	가좌3동 (116)	18.7(3.7)	20.0	53.0(4.9)	9.3	49.1(4.9)	10.0	25.3(4.5)	17.9	15.7(3.2)	20.6
	가좌4동 (83)	20.6(5.0)	24.3	53.8(6.0)	11.1	35.1(5.6)	16.0	21.9(5.2)	23.9	23.7(5.4)	22.9
북부권	검단동 (152)	20.7(3.5)	16.7	55.1(4.3)	7.8	41.6(4.2)	10.1	25.9(3.9)	14.9	7.2(2.1)	28.9
	볼로대곡동 (105)	18.9(4.2)	22.0	43.7(5.5)	12.5	53.1(5.5)	10.3	41.2(5.4)	13.1	9.7(2.7)	28.1
	원당동 (124)	18.3(4.2)	22.8	56.5(4.8)	8.4	40.3(4.8)	11.8	24.2(4.0)	16.4	6.3(2.5)	39.3
	당하동 ¹⁷⁾ (273)	12.4(2.1)	16.9	49.8(3.2)	6.5	52.8(3.2)	6.0	28.9(2.9)	10.0	6.3(1.5)	24.3
	오류왕길동 (109)	22.9(4.3)	18.7	55.9(5.1)	9.1	36.4(5.0)	13.6	17.6(3.5)	20.0	5.8(2.3)	40.2

16) 지역사회 건강조사는 2021년 지자체 대상 동단위 필요지표 수요조사를 통하여 지표 우선순위 선정에 따른 주요지표 10개(전년도 지표와 동일)를 필수 수록하였다.

동 단위 건강지표에 산출된 추정치는 평균(조율값)과 표준오차 및 변동계수를 병기하였으며, 해당통계는 표본수 확보를 위하여 당해 연도 통계가 아닌 최근 3개년자료(2019~2021년)를 통합하여 분석한 기간통계임을 근거로 동단위 전체값만 제시되었다.

17) 2021년부터 당하동에서 분리 조사된 마전동의 경우, 2019년~2020년 당하동 내 마전동 자료를 따로 분리하여 분석할 수 없어 당하동 자료에 통합하여 결과를 산출하였음

○ [2021년 지역사회 건강조사-최근 3년(2019~2021)간 자료통합 분석], 동 단위 건강지표 산출결과(2)

(단위: %, 평균(표준오차))

권역(동)별 /N	어제점심식사 후 칫솔질 실천율		주관적 건강인지율		혈압수치 인지율		심근경색증 조기증상 인지율		뇌졸중(중풍) 조기증상 인지율		
	평균 (표준오차)	변동 ¹⁸⁾ 계수	평균 (표준오차)	변동 계수	평균 (표준오차)	변동 계수	평균 (표준오차)	변동 계수	평균 (표준오차)	변동 계수	
면역부패	검암경서동 (197)	67.0(3.5)	5.2	54.3(3.7)	6.8	58.1(3.7)	6.4	39.1(3.6)	9.3	54.2(3.7)	6.9
	연희동 (204)	59.5(3.6)	6.1	39.6(3.6)	9.2	69.0(3.4)	5.0	39.3(3.6)	9.1	52.4(3.7)	7.0
서	청라1동 (116)	71.7(4.4)	6.1	53.4(4.9)	9.1	56.0(4.8)	8.5	69.3(4.5)	6.5	73.0(4.4)	6.0
	청라2동 (188)	69.2(3.7)	5.3	50.3(3.9)	7.7	53.2(3.9)	7.2	57.9(3.8)	6.6	68.4(3.6)	5.2
	청라3동 (118)	59.5(4.7)	7.9	42.4(4.9)	11.5	49.7(4.9)	9.9	63.8(4.8)	7.5	73.6(4.3)	5.8
모스나	가정1동 (151)	63.0(4.1)	6.6	47.9(4.3)	9.0	49.6(4.3)	8.7	61.4(4.2)	6.9	68.3(4.1)	6.1
	가정2동 (65)	53.6(6.4)	11.9	52.3(6.3)	12.1	61.4(6.2)	10.1	48.9(6.4)	13.0	64.9(6.1)	9.4
	신현원창동 (151)	53.6(4.3)	8.1	42.7(4.3)	10.1	57.6(4.4)	7.6	44.6(4.3)	9.7	51.2(4.4)	8.5
	석남1동 (114)	52.8(5.0)	9.6	34.9(4.9)	14.1	44.1(5.0)	11.4	45.3(5.1)	11.2	52.3(5.1)	9.7
	석남2동 (84)	56.0(5.9)	10.5	38.8(5.9)	15.2	31.3(5.3)	16.9	36.2(5.7)	15.7	48.6(5.9)	12.1
	가좌1동 (87)	51.7(5.7)	11.0	25.0(4.7)	19.0	58.3(5.8)	9.9	38.1(6.0)	15.7	52.4(6.0)	11.4
면역부패	가정3동 (61)	52.1(7.0)	13.4	34.7(6.5)	18.8	70.2(6.2)	8.9	43.0(6.9)	16.1	61.3(6.7)	10.9
	석남3동 (86)	63.1(5.4)	8.5	43.8(5.8)	13.3	68.3(5.5)	8.0	37.6(5.8)	15.4	43.4(5.9)	13.6
	가좌2동 (123)	65.8(4.7)	7.1	41.7(4.9)	11.6	56.1(4.8)	8.6	45.6(5.2)	11.5	45.3(5.2)	11.4
	가좌3동 (116)	61.7(4.9)	7.9	33.2(4.7)	14.2	67.7(4.5)	6.7	46.1(5.3)	11.6	49.1(5.4)	11.1
	가좌4동 (83)	54.3(6.0)	11.1	36.0(5.7)	15.8	65.4(5.7)	8.7	47.0(6.5)	13.7	58.3(6.6)	11.3
면역부패	검단동 (152)	68.5(4.0)	5.8	42.5(4.4)	10.3	51.1(4.4)	8.5	41.8(4.3)	10.3	55.9(4.3)	7.8
	볼로대곡동 (105)	59.7(5.4)	9.1	44.0(5.5)	12.5	54.3(5.5)	10.0	44.8(5.6)	12.5	60.3(5.5)	9.1
	원당동 (124)	62.6(4.8)	7.7	41.5(4.9)	11.8	69.2(4.6)	6.7	46.1(5.0)	10.8	62.5(4.8)	7.8
	당하동 (273)	69.5(2.9)	4.2	35.2(3.1)	8.8	52.1(3.2)	6.2	39.5(3.2)	8.0	52.7(3.2)	6.1
	오류왕길동 (109)	60.1(5.0)	8.3	44.4(5.1)	11.6	57.9(5.0)	8.6	51.6(5.3)	10.3	71.1(4.9)	6.9

* 자료: 2021년 인천광역시 서구 지역사회 건강통계(동단위 보고서)

18) 변동계수: 표준편차의 크기를 평균치에 대한 백분율로 나타낸 것

- 2021년 지역사회 건강조사 지자체 대상 동 단위 **주요 건강지표 10개** 19)평균값을 활용하여 권역(동)별로 (상위 5개동, 하위 5개동)으로 나누어 건강수준을 분석함

위의 분석결과를 종합해볼 때

▶ 상위(양호) 5순위, 하위(취약) 5순위 결과를 종합하면

구분	양호지표(개수/%)	취약지표(개수/%)
합계	50 (100%)	50 (100%)
중부권	4 (8%)	4 (8%)
서부권	15 (30%)	5 (10%)
남서부권	11 (22%)	22 (44%)
남동부권	7 (14%)	14 (28%)
북부권	13 (26%)	5 (10%)



▶ 건강에 대한 인식과 건강상태, 건강행태 수준이 신도시 중심 서부권, 북부권이 높고 남부권이 낮음
주민들의 건강수준이 전반적으로 서부권 > 북부권 > 중부권 > 남동부권 > 남서부권 순으로 건강 격차를 보임

서부권·북부권이 건강수준이 양호한 수준이며 남동부권과 남서부권이 취약한 것으로 분석됨

▶ 취약지표수 3개 이상인 동을 파악해 보면

석남1동(6)>가좌1동(5)>가정1동(4),가좌2동(4)>신현원창동(3),석남2동(3),가정3동(3),가좌3동(3) 순으로 8개동이 열악하며, 남부권이 주로 해당되어 이 지역에 대한 집중적인 건강관리가 요구됨

▶ 따라서, 향후 계획수립시 지역간 건강격차 해결을 위한 동단위 및 권역별 접근전략 필요하다고 판단됨

○ 동별로 서구 평균보다 너무 높거나 또는 낮아서 향후 개선이 필요한 지표

중부권	서부권	남서부권	남동부권	북부권
현재흡연율 월간음주율 심근경색증조기증상인지율	월간음주율 걷기실천율 혈압수치인지율	현재흡연율 월간음주율 걷기실천율 스트레스인지율 우울감경험률 어제 아침식사 후 칫솔질실천율 주관적 건강인지율 혈압수치 인지율 심근경색증 조기증상 인지율 뇌졸중(중풍) 조기증상 인지율	월간음주율 걷기실천율 스트레스인지율 우울감경험률 어제 아침식사 후 칫솔질실천율 주관적 건강인지율 심근경색증 조기증상 인지율 뇌졸중(중풍) 조기증상 인지율	현재흡연율 걷기실천율 스트레스인지율 주관적 건강인지율 혈압수치 인지율
↓	↓	↓	↓	↓
신체활동 강화 및 건강증진서비스 필요	신체활동 강화 및 건강증진서비스 필요	집중관리 필요 건강생활지원센터 설치필요	집중관리 필요 건강생활지원센터 설치필요	신체활동 강화 및 건강생활지원센터 설치필요

- 19) ① 현재흡연율: 평생(지금까지)5갑(100개비) 이상 흡연한 사람으로서 현재 흡연하는 사람(“매일피우” 또는 “가끔피우”)의 비율
- ② 월간음주율: 최근 1년 동안 한 달에 1회이상 술을 마신 적이 있는 사람의 비율
- ③ 걷기실천율: 최근1주일동안 1일 30분 이상 걷기를 주5일 이상 실천한 사람의 비율
- ④ 스트레스인지율: 평소 일상생활 중 스트레스를 “대단히 많이” 또는 “많이” 느끼는 사람의 비율
- ⑤ 우울감경험률: 최근 1년 동안 연속적으로 2주 이상 일상생활에 지장이 있을 정도의 우울감(슬픔이나 절망감 등)을 경험한 사람의 비율
- ⑥ 어제 점심식사 후 칫솔질 실천율: 점심식사 후 칫솔질한 사람의 비율
- ⑦ 주관적 건강인지율: 주관적 건강수준을 “매우 좋음” 또는 “좋음” 이라고 응답한 사람의 비율
- ⑧ 혈압수치인지율: 본인의 혈압 수치를 알고 있는 사람의 비율
- ⑨ 심근경색증 조기증상 인지율: 뇌졸중(중풍) 조기증상에 대해 모두 맞춘 사람의 비율
- ⑩ 뇌졸중(중풍)조기증상 인지율: 심근경색증 조기증상에 대해 모두 맞춘 사람의 비율

○ [2020년 건강보험공단 의료이용지표] 활용 동별 취약지 파악

(단위: 순위)

권역(동)별	지표명	건강검진 및 건강생활실천					의료이용률					
		관장 신체활동 수행률	일반차 건강검진 수검률	암통합률	대사중후군 발견율	비만율	고혈압 의료이용률	당뇨병 의료이용률	뇌혈관질환 전체 의료이용률	만성폐쇄성 폐질환 전체 의료이용률	건강화증 전체 의료이용률	치매 전체 의료이용률
중부권	검암경서동	9	6	3	14	15	17	18	10	7	8	9
	연희동	18	14	15	10	7	4	6	5	13	4	1
서부권	청라1동	10	15	17	7	21	22	22	12	14	21	18
	청라2동	2	13	7	21	22	20	20	15	15	15	15
	청라3동	5	17	12	17	19	21	21	21	16	21	11
남부권	가정1동	17	7	4	5	10	6	8	7	12	3	11
	가정2동	14	3	18	22	3	9	5	20	11	8	2
	신현원창동	12	1	2	16	9	8	11	17	4	8	10
	석남1동	13	12	14	1	2	3	2	4	2	1	5
	석남2동	20	4	10	20	18	10	4	13	3	5	6
	가좌1동	21	10	21	3	4	2	1	1	1	11	21
	가정3동	6	18	22	8	5	15	13	11	9	15	11
남부권	석남3동	8	8	16	4	1	1	3	2	5	1	16
	가좌2동	11	2	9	13	17	14	13	6	19	14	20
	가좌3동	16	5	11	9	12	5	12	9	18	5	17
	가좌4동	3	9	19	15	5	7	16	7	17	7	14
	검단동	19	22	13	11	8	13	10	16	6	13	8
남부권	불로대곡동	4	19	8	18	13	11	9	3	8	20	22
	원당동	1	20	19	19	20	19	19	22	22	19	7
	당하동	15	16	5	12	16	18	17	19	21	18	19
	오류왕길동	22	10	1	6	14	12	7	13	10	12	3
	마전동	7	21	6	2	11	16	15	18	20	15	4

※ 자료: 건강보험공단(NHISS), 2020년 기준

- 건강보험공단 주요 의료이용지표(11개) 표준화 지표값 순위를 활용하여 건강수준을 분석하면,
 - ▶ 취약계층이 많은 동 위주로 나쁜순위가 밀집되어 있음
 - 건강검진 및 건강생활실천율이 낮고(↓), 만성질환 등에 대한 의료이용률이 높음(↑)
 - 건강검진 및 건강생활실천율이 낮은 동: **가좌1동, 석남1동, 석남3동**
 - 만성질환 등 의료이용률이 높은 동: **석남1동, 가좌1동, 석남3동, 연희동**

[취약계층 많은 동]

- * 기초생활수급자 많은 동: 석남3동, 가좌1동, 가좌3동, 석남1동, 석남2동
- * 의료급여자 많은 동: 석남1동, 가좌1동, 석남3동, 연희동, 석남1동
- * 65세이상 노인 많은 동: 석남2동, 가좌3동, 석남1동, 석남3동, 가좌1동
- * 독거노인 많은 동: 가좌3동, 석남3동, 가좌4동, 석남1동, 석남2동

- ▶ (개선방안) 건강의료 취약지역에 적합한 보건의료사업(만성질환 관리 및 돌봄 환경 조성) 추진 및 건강생활지원센터를 거점으로 지역특성을 반영한 건강관리사업 강화 필요

3) 지역주민 의견수렴 및 필요·관심사항 파악

[1] 주민관심도 조사방법 : 주민 설문조사

□ 설문조사 개요

- ▶ 설문기간: 2022. 8. 25. ~ 9. 8. (15일간)
- ▶ 대 상: 서구민 및 보건소 직원 등
- ▶ 조사방법: 주민대면 조사 및 홈페이지 온라인 조사
- ▶ 조사장소: 통계프로그램에 의한 표본추출이 아닌 무작위 설문조사인 관계로 최대한 객관성을 확보하기 위해, 편중된 결과가 예측되는 특정장소(약국, 병원 등)가 아닌, 보건소 및 각 동 행정복지센터 내소자로 한함(1:1 거주지별 균등 배분)
- ▶ 설문문항: 일반적 사항, 서구 건강문제 및 개선방법, 생애주기별 건강문제, 보건소 이용현황, 보건사업 요구도 등 총 16문항
- ▶ 설문조사 참여자 현황
 - 인원: 총 1,177명[남(371명, 31.5%) 여(806명, 68.5%)]
 - 연령 및 거주지: [중년(37%), 장년(34%), 청년(14%), 노인(14%), 아동·청소년(1%)/ 남서부권(22%), 서부권(21%), 북부권(20%), 남동부권(15%), 중부권(14%), 기타(8%)]

□ 조사결과

○ 서구에서 가장 중요한 건강문제는 주변유해환경(23%)> 암·고혈압·당뇨병(21%)> 감염병·안전문제(17%) 순으로 답하였고, 성별 분류에서는 남성은 암·고혈압·당뇨병이 가장 중요하다고 답함

연령별로는 아동·청소년 세대에서는 운동부족을, 청년과 중년세대에서는 주변 유해환경을, 장년과 노인세대에서는 암·고혈압·당뇨병을 가장 중요한 건강문제로 여기고 있음

거주지별로는 환경적 취약지인 북부권과 서부권, 남서부권은 주변 유해환경을, 중부권과 남동부권에서는 암·고혈압·당뇨병을 가장 중요하다고 답하였음

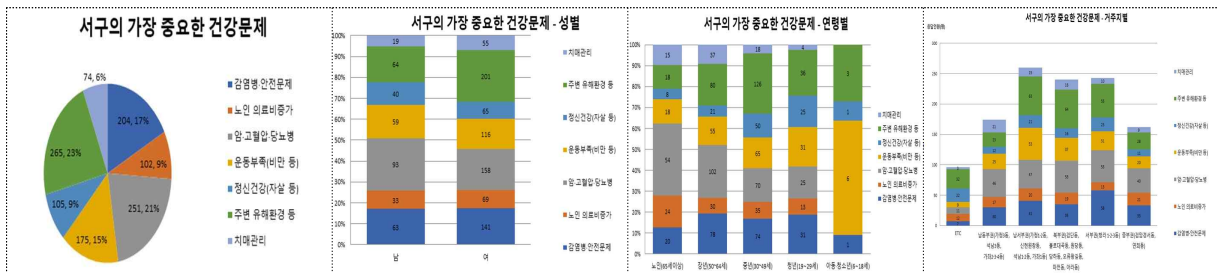

○ 서구의 건강문제 개선방법에서 가장 적합한 개선방법은 지역내 건강 환경 조성(25%)> 민간 병의원 의료서비스 등 개선(22%)> 운동, 금연 등 개인의 생활습관 개선(22%)> 지역보건기관 추가 설치(17%)> 보건사업 및 건강증진 프로그램 활성화(14%) 순이며 균일하게 분포 됨

- 거주지별로는

지역내 건강 환경 조성: 북부권> 남서부권> 중부권> 남동부권 > 서부권,

민간 병의원 의료서비스 등 개선(이용시간 등): 서부권> 남동부권> 남서부권> 중부>북부권,

지역내 지역보건 기관 추가 설치: 남동부권> 서부권> 남서부권> 북부권> 중부권

순으로 나타났으며,

개인의 생활습관개선과 보건사업 및 건강증진 프로그램 활성화는 중부권이 1순위로 나왔음



○ 서구의 건강문제 해결을 위해 가장 우선해야 할 대상으로는 **취약계층(30%) > 노인(25%) > 성인(17%) > 아동 및 청소년(14%) > 임신부·영유아(14%)** 순으로 답함

거주지별로는 남동부권은 취약계층에, 남서부권은 노인에 관심이 높았음 상대적으로 서부권과 중부권은 임신부·영유아, 남서부권과 북부권은 아동 및 청소년에 대해 조금 더 관심이 있었음

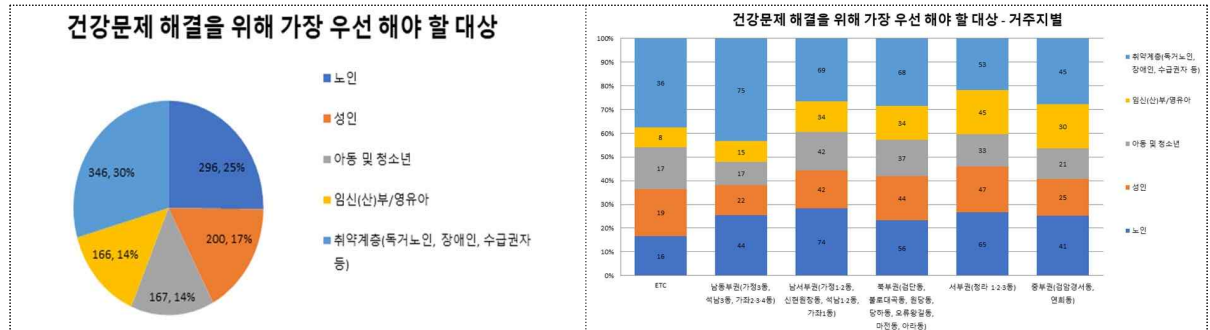

○ 서구의 생애주기별 중점적으로 추진해야할 건강문제(3순위)까지는

- 임신(산)부와 영유아: 산모의 산전·산후관리(24%) > 산모의 스트레스 및 우울 등 정신건강(21%) > 취약계층 영양문제(13%)
- 청소년: 정신건강 관리(28%) > 중독문제(28%) > 올바른 성인식 확립(15%)
- 성인: 정신건강 관리(23%) > 고혈압·당뇨병 등 만성질환관리(23%) > 운동 및 비만문제(16%)
- 노인: 만성질환 관리(29%) > 치매관리 및 예방(27%) > 정신건강 관리(12%) 순으로 나타남

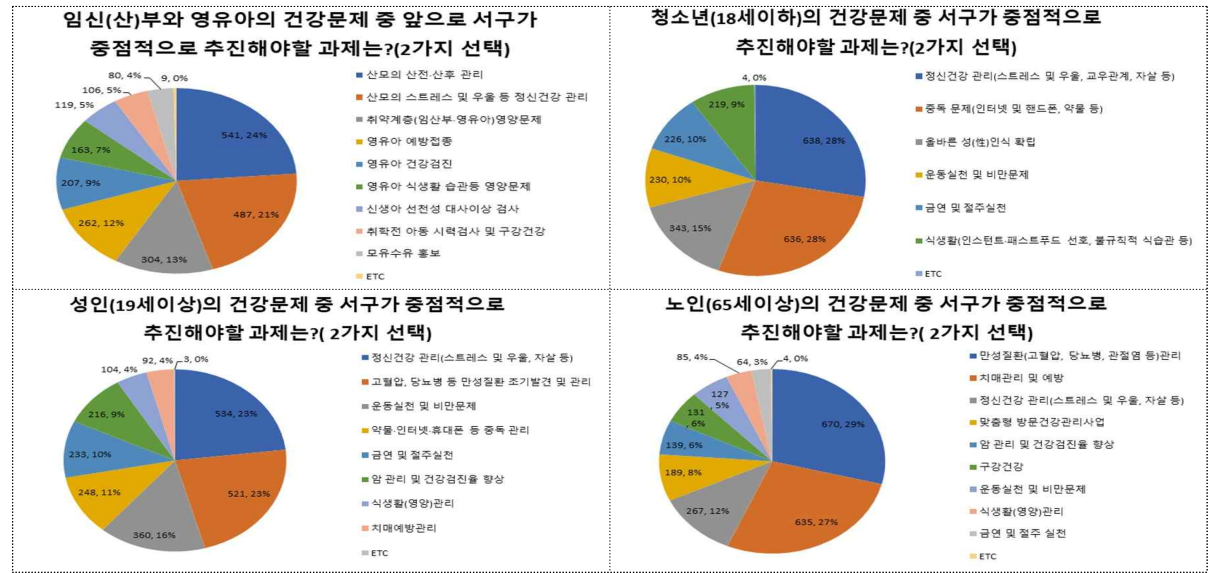

- **최근 1년 이내 응급실 이용 경험**에서는 이용한 적이 없다(55%)가 가장 많았고, 이용했을 때는 응급상황 발생(24%), 주말 등 다른 의료기관이 없어서(18%) 등의 응답이 있었음
불편사항으로는 비싼 진료비(41%) > 긴 대기시간(32%) > 불필요한 진료 및 검사 (19%) 순으로 나타남

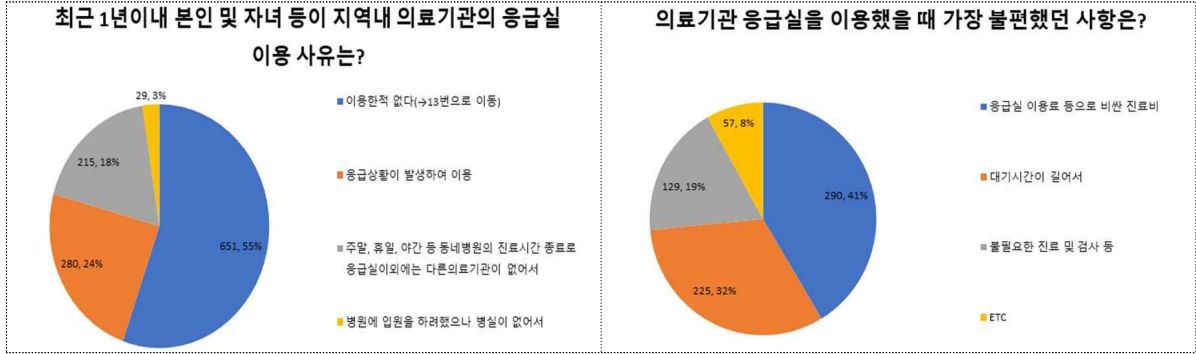

- **서구보건소에서 앞으로 4년간(2023년~2026년) 중점적으로 관심을 가져할 할 보건사업 및 의료서비스 순위**는 감염병예방 및 대응관리(1순위) > 만성질환관리사업(2순위)이며 그 외 사업으로 예방접종사업 > 치매관리 및 예방사업 > 건강검진사업 > 건강행태 개선사업 등으로, 비중이 비슷하였으며 거주지별 파악에도 유사하게 나타남

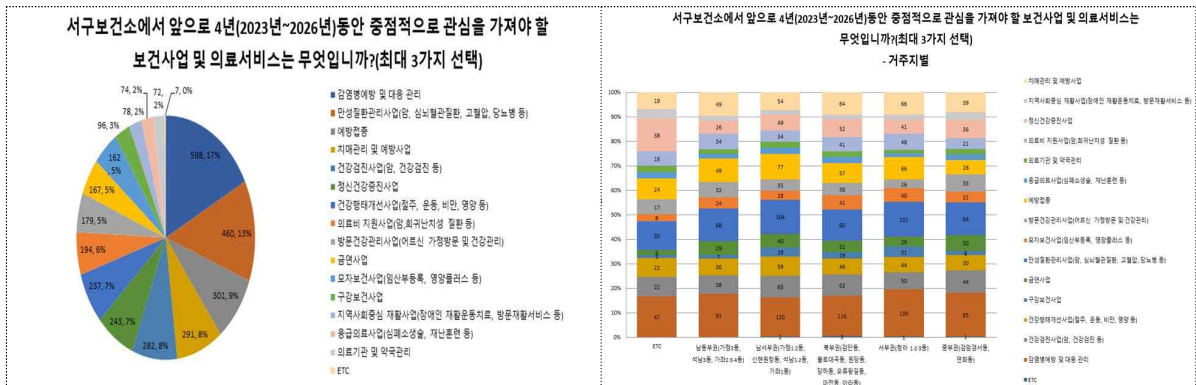

【요 약】

- 주민들이 현재 우선적으로 생각하는 건강문제는 **주변유해환경 > 암·고혈압·당뇨병 > 감염병·안전문제** 순이며, 건강문제 해결을 위해서는 **지역내 건강 환경 조성 > 민간 병·의원 의료서비스 개선 > 운동, 금연 등 개인의 생활습관 개선 > 지역보건기관 추가 설치** 순서임
- 서구의 건강문제 해결을 위해 가장 우선해야 할 대상으로는 **취약계층 > 노인 > 성인 > 아동 및 청소년 > 임산부·영유아** 순이며, 전 생애에서 **정신건강문제**는 중요하다고 공통적으로 표출됐으며, **임신(산)부는 산모의 산전·산후관리, 청소년은 중독문제와 올바른 성인식 확립, 성인은 고혈압·당뇨 등의 만성질환과 비만 문제, 노인은 만성질환과 치매관리**를 우선해야 한다고 답함
- 응급상황 등으로 응급실을 이용했을 때 여러가지 불편사항이 나타남
- 앞으로 서구보건소에서 중점적으로 추진해야할 사업은 **(1순위)감염병예방 및 대응 관리, (2순위)만성질환관리사업**이며, 나머지 사업은 중요도가 비슷하게 나타남

[2] 건강생활지원센터 효율적 운영을 위한 주민관심도 조사

□ 설문조사 개요

【통합 설문조사】

- ▶ 설문기간: 2022.1.19.~2.9. (21일간)
- ▶ 대 상: 서구민
- ▶ 조사방법: 온라인 설문조사
- ▶ 설문참여: 170명
- ▶ 설문항목: 19개
- ▶ 참여현황: 성별 / 여성(72.4%),남성(27.6%)

【권역별 건강생활지원센터 자체 설문조사】

- ▶ 설문기간: (완정) 2021. 12.
(석남) 2021.11.1.~12.31.
(가좌) 2021.10.18.~11.5.
(검단) 2021.11.1.~12.20.
- ▶ 설문대상: 지역주민 100명

□ 조사결과

- (통합 설문조사) 건강생활지원센터의 효율적 운영을 위해 실시한 설문조사에서 서비스 이용현황으로는 혈당, 혈압측정이 31.2%로 가장 많았으며, 확대운영을 원하는 사업으로는 건강증진프로그램> 만성질환관리> 건강생활실천(영양, 운동)> 건강체험관 순으로 의견이 나왔음
- 또한, 응답자의 74.7%가 센터확충이 필요하고, 동별(23개소) 확충되어야 한다는 의견이 31.8%로 가장 많았으며, 복합화 형태(문화·보건·복지 등)에 대한 선호도가 34.7%로 가장 높았음

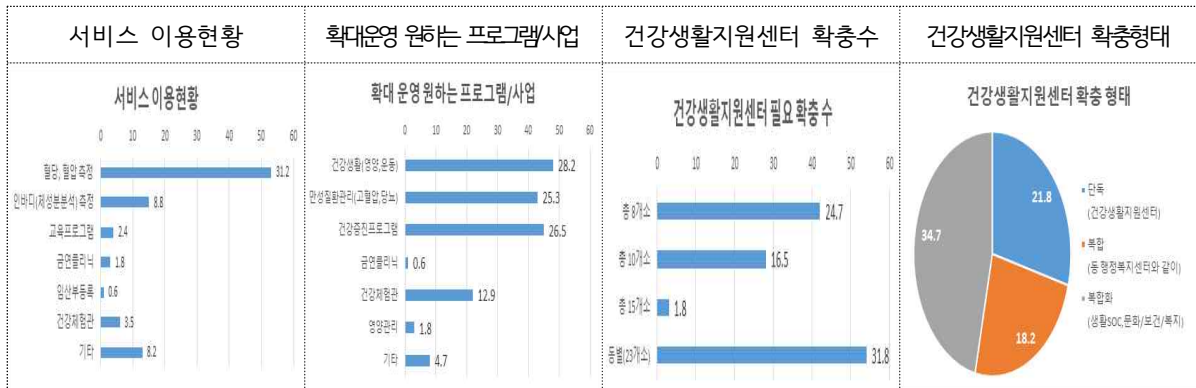

- (완정건강생활지원센터) 응답자의 97.1%가 건강증진에 도움이 된다고 답함 사업의 우선순위는 고혈압·당뇨관리> 운동 실천> 영양관리> 비만관리> 스트레스·우울 관리> 치매 예방관리> 임산부·영유아 관리> 흡연예방관리 순으로 나타남
- (석남건강생활지원센터) 응답자의 86%가 건강증진에 도움이 된다고 답함 사업의 우선순위는 운동> 스트레스> 우울> 만성질환> 영양> 비만> 금연> 치매 순으로 나타남
- (가좌건강생활지원센터) 응답자의 99%가 건강증진에 도움이 된다고 답함 사업의 우선순위는 운동> 만성질환> 비만> 치매> 스트레스> 영양관리> 금연 순으로 나타남
- (검단건강생활지원센터) 응답자의 100%가 건강증진에 도움이 된다고 답함 사업의 우선순위는 만성질환> 영양관리> 운동> 비만> 스트레스·우울 관리> 금연> 치매 순으로 나타남

4) 건강문제 및 해결능력에 영향을 미치는 환경

[1] 구정목표 및 구정방침



구정방침	추진방향
1. 아이키우기 좋은 도시	<ul style="list-style-type: none"> ▪ (틈새 돌봄 강화) 야간·휴일 아동지킴이 동네병원 운영 등
3. 함께 잘사는 도시	<ul style="list-style-type: none"> ▪ (현장복지 기반 강화) <ul style="list-style-type: none"> • 공립치매전담형 종합요양시설 「서구치매안심누리」 건립 등
4. 더 건강하고 깨끗한 도시	<ul style="list-style-type: none"> ▪ (건강한 삶을 위한 다양한 건강관리 서비스 제공) <ul style="list-style-type: none"> • 구민 건강생활 지원서비스 제공(건강생활지원센터 4개소) <ul style="list-style-type: none"> ↳ 찾아가는 건강체험관, 통합형 건강증진 서비스, 생애주기별 건강증진 프로그램 • 일상 속에 스며드는 보건의료서비스 확대 <ul style="list-style-type: none"> ↳ 공공심야약국 3개권역 확대, 고령자 대상포진 예방접종 비용 지원 • 찾아가는 청소년 체형 건강관리 프로그램 • 취약인구 집중지역 건강생활지원센터 확충 등

[2] 민선8기 구청장 공약사항

구 분	해당분야	공약내용	비 고
보건의료 인프라 공약	[지역보건의료기관]	<ul style="list-style-type: none"> ▪ 보건소 행정력 강화로 주민행정편의 강화 <ul style="list-style-type: none"> - 인천시 인구 1위 서구는 소지역단위 건강 증진을 지원할 수 있는 건강생활지원센터, 치매안심센터 등을 지속적으로 설치 추진 중이며, 인력 강화와 재배치가 필요함 	기획예산담당관
대상자별 보건의료서비스 공약	[어린이]	<ul style="list-style-type: none"> ▪ 야간·휴일 아동지킴이 동네병원 운영 <ul style="list-style-type: none"> - 야간과 휴일에 응급으로 발생하는 아동 등 구민이 이용할 수 있는 '야간·휴일 일차 의료기관'을 지정 운영함으로써 구민의 건강권 확보 및 의료 접근성 향상 	보건행정과
	[노인]	<ul style="list-style-type: none"> ▪ 어르신 건강관리시스템 도입 <ul style="list-style-type: none"> - 디지털 건강관리서비스 활용 및 자가측정기기 사용지원을 통해 어르신 건강관리 효율성 제고 ▪ 치매안심센터(분소) 확대 <ul style="list-style-type: none"> - 노인인구 비율이 상대적으로 높고 치매안심센터와 원거리인 지역에 치매안심센터 분소 설치 추진하여 지역내 차별 없는 치매관리 서비스 제공 	건강증진과 치매정신돌봄과

[3] 내·외부 환경평가 : 강점 및 약점

□ SWOT 분석

	강점 (Strengths)	약점 (Weaknesses)
	내부환경	<ul style="list-style-type: none"> ■ 서구는 지역이 넓어 사업대상의 접근성은 떨어지나, 보건의료 인프라 구축으로 보건 의료서비스 접근도 향상 및 사업여건 강화 <ul style="list-style-type: none"> - 권역별 건강생활지원센터(4개소) - 치매안심센터 검단분소 운영 ■ 건강생활지원센터 권역별 센터운영협의체 운영으로 지역별 건강문제 및 사업발굴 논의, 협력 및 주민이 참여하는 밀착형 건강증진 사업 추진 ■ 재정자립도는(31%) 인천평균(20%) 보다 높은 편이며, 보건사업 예산이 매년 증가함 ■ 증가하는 보건수요에 부응하기 위한 조직내 높은 관심과 추진의지로 조직 확대 <ul style="list-style-type: none"> - (2018)4과 15팀→(2020)5과 18팀→(2022)4과 19팀 ■ 통합건강증진사업·치매사업 등에서의 우수 기관 선정으로 타지자체보다 높은 경쟁력 확보 ■ 구청 및 보건소 부서간 긴밀한 협력체계 구축
	기회 (Opportunities)	위협 (Threats)
외부환경	<ul style="list-style-type: none"> ■ 중앙정부의 소생활권 중심의 건강생활지원센터 확충의지가 높음 ■ 인구 증가와 의료기관 수의 증가로 다양한 보건의료서비스 개선 가능성이 있음 ■ 코로나19 확산으로 손씻기, 면역관리 등 건강에 관한 사회적 관심 증가 및 보건서비스에 대한 건강요구도 증가 ■ 도시 균형발전을 위한 활발한 원도심 재생 활성화 업 추진으로 지역내 보건·위생 환경개선 ■ 지역자원 및 민·관의 원활한 협력관계 유지 ■ 디지털혁신 가속화 및 생활속 IT기술 침투 ■ 찾아가는 보건복지팀 신설 도입 ■ 지역내 치매안심마을 확대로 치매친화적 환경 조성 중 	<ul style="list-style-type: none"> ■ 원도심과 신도심의 높은 불균형 문제 ■ 루원시티, 검단신도시 조성 등으로 인한 인구 유입으로 보건복지의 높은 요구도 ■ 인구구조는 젊은 편이나, 보건의료서비스 필요 인구(노인·취약계층·외국인·다문화 가족 등) 지속적인 증가 ■ 수도권매립지, 공단, 각종 개발사업으로 환경적 위험요인이 많음 ■ 인천 최대의 산업단지가 조성되어 있으나 대부분 근로환경이 열악한 소규모 사업장으로 근로자의 취약한 건강문제가 예측됨 ■ 생활환경 및 기후변화 등으로 미세먼지 및 신종 전염병 발생 증가 및 예기치 못한 재난 및 응급 상황 수시 발생 ■ 인천국제공항 인접 및 말라리아 위험지역인 김포의 접경지로 지리적 감염병 취약지역

□ SWOT 분석에 따른 추진전략

SO 전략	<ul style="list-style-type: none"> ■ 지역보건기관 확대 설치를 통한 인프라 구축으로 접근성 향상 및 건강형평성 구현 ■ 지역자원 및 민관협력 활성화를 통한 건강관리체계 구축
ST 전략	<ul style="list-style-type: none"> ■ 건강 취약계층에 대한 보건의료-복지 연계협력 강화를 통한 다각적인 서비스 제공 ■ 취약지역에 대한 지역별 특화사업 운영 및 건강 집중관리
WO 전략	<ul style="list-style-type: none"> ■ 권역별 건강거점(건강생활지원센터 확충)으로 주민참여 건강증진사업 강화
WT 전략	<ul style="list-style-type: none"> ■ 코로나19 상황 추이를 고려하여 효과적인 조직진단으로 인력 재배치 및 행정력 강화

5) 지역의 보건의료문제 해결역량

(1) 지역보건기관 역량분석

○ 조직도(4과 19팀)

- 서구보건소는 **정규직 134명, 기타 7명**(공무직 5명, 시간선택임기제 12명, 기간제 70명 등) 총 211명²⁰⁾의 근로자가 서구지역 전반에 대한 보건의료 서비스를 제공하고 있음

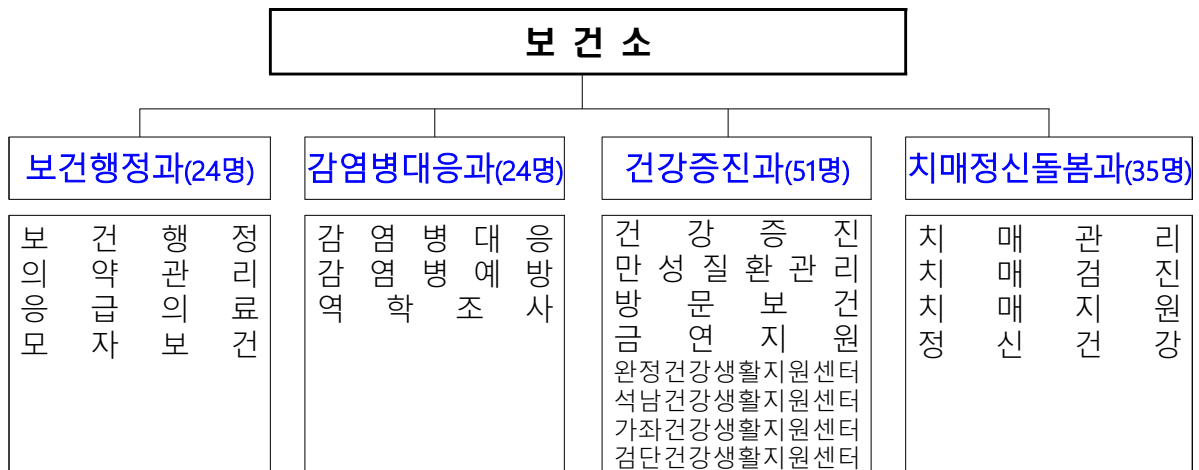

○ 효율성 증대를 위한 조직개편

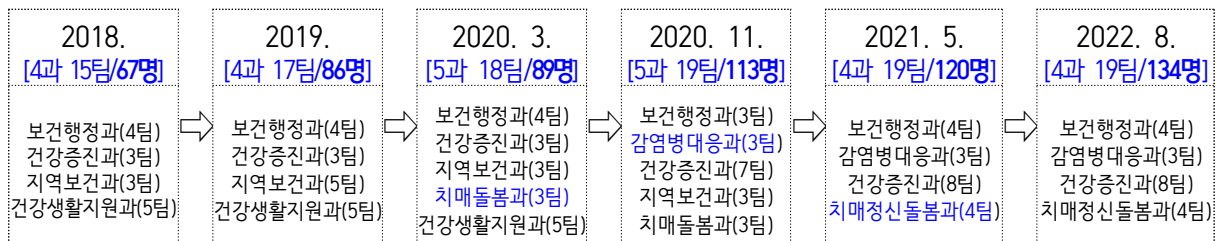

- 2020년 11월, 코로나19 신증감염병 대응을 효율적으로 대처하기 위해, **감염병 대응과(역학조사팀)**를 신설하고, 건강증진과는 건강생활지원센터 4개소 통합·관리로 지역의 건강 문제와 연계한 맞춤형 건강증진사업 및 프로그램 운영체계를 구축함
- 또한, 지역주민에 직접적인 의료서비스를 제공하고자, 2020년~2022년까지 **간호직 공무원(23명)**을 정원에 반영하여 동 행정복지센터 「찾아가는 보건복지팀」에 22년 10월 4개동 배치하였으며 2023년까지 전동에 배치 계획임
- 지역주민의 고령화와 함께 치매환자도 빠르게 증가하고 있으며, 치매로 인한 사회경제적 부담증가 및 치매에 대한 관심증가에 대응하고자 2020년 3월에는 치매돌봄과를 신설하였으며, 이어 치매로부터 안전한 지역을 만들기 위해 **치매안심센터** 직영 설치(2019.11.)하고 치매예방·조기 검진·관리업무체계를 강화함
- 2021년 5월, 부서간 업무 재조정을 통해 보건행정과는 지역보건팀 흡수 및 응급의료팀을 신설하고, 건강증진과는 방문보건팀을, 치매정신돌봄과에서는 정신건강팀을 통합함으로써 업무 효율성을 증대시킴

20) 2022년 8월 기준

○ 자원(인력, 예산, 시설, 장비) 확충

- (인력) 코로나19 대응 기점으로 정규직 기준 2배 증원, 비정규직은 60%가량 증원됨
- (시설) 2019년 치매안심센터 개소, 2020년 코로나19 선별진료소 및 야외민원실 설치, 2022년 보건소 공공건축물 그린 리모델링 준공으로 에너지 효율 개선

구 분	2018년	제기 자원 확충				
		2019년	2020년	2021년	2022년	
인력(명)	총계	213	137	193	319	262
	정규직	67	86(19↑)	113(27↑)	120(7↑)	134(14↑)
	비정규직	146	51	80	199	128
예산(억원,%)	전체		7,640	8,469	9,347	10,148
	보건		197(2.54)	203(2.39)	259(2.77)	352(3.47)
시설			▶ 치매안심센터 개소	▶ 코로나19 선별진료소 및 야외민원실 설치	▶ 코로나19 예방접종센터 설치	▶ 보건소 공공건축물 그린리모델링 준공
장비			▶ 건강생활지원센터 운동장비(9종)	▶ 혈관노화도 검사기 ▶ 이동형 X-ray 장비 ▶ 친환경 해충 퇴치 장비	▶ 백신보관용 초저온냉동고(2개) ▶ 자동심장충격기(3개) ▶ 무정전전원장치(2개) ▶ 말리마 예방 및 퇴치용 차량용 연막연무 소독기	▶ 말리마 예방 및 퇴치용 차량용 연막연무 소독기

- (예산) 본예산기준 197억원^{2019년}에서 352억원^{2022년}으로 편성되어 서구 전체 예산의 3.47%를 차지하며 지속적으로 증가하고 있으며, 신도심 지역간 비교시 서구의 예산비는 연수구, 계양구보다는 낮고 남동구 부평구 보다는 다소 높음

(단위 : 억원, %)

구 분	서구	연수구	남동구	부평구	계양구
예산규모	10,148	6,862	9,897	9,961	6,000
보 건	352 (3.47)	254 (3.71)	312 (3.15)	301 (3.02)	212 (3.53)

○ 보건사업 직영시설 현황

시설명	권역 / 소재지	규모	주요업무	인력
가좌건강생활지원센터 (2011.11.23.개소)	[남서부권] 건지로 284번길 60(가좌동)	499.98㎡	·기본사업: 건강 원스톱 서비스영양운동만성질환 ·특화사업: 건강체형 및 직업탐방 프로그램	5명 (정규직 2(사선제 1) 기간제 2)
석남건강생활지원센터 (2014.9.22.개소)	[남서부권] 갈주로 79, 601(석남동)	415.59㎡	·기본사업: 건강 원스톱 서비스영양운동만성질환 ·특화사업: 어린이 건강체형관	6명 (정규직 2(사선제 1) 기간제 3)
검단건강생활지원센터 (2017.9.27.개소)	[북부권] 완정로 214(금곡동)	591.98㎡ (분소제외 442㎡)	·기본사업: 건강 원스톱 서비스영양운동만성질환 ·특화사업: 추방비문자제 및 낙상예방 관리사업	5명 (정규직 2(사선제 3))
완정건강생활지원센터 (2018.7.1.개소)	[북부권] 청마로 167번길 19(당하동)	677.34㎡	·기본사업: 건강 원스톱 서비스영양운동만성질환 ·특화사업: 모차건강증진 프로그램	5명 (정규직 3(기간제 2))
치매안심센터 (2019.12.18.개소)	[남서부권] 봉오대로 94번길 11(MK타워 5층)	747.1㎡	·치매인식개선, 치매조기검진 ·치매예방교육, 기억키움 컴퓨터 운영 ·치매환자 및 가족지원, 청춘카페 운영	34명 (정규직 31)(사선제 3)
치매안심센터검단분소 (2020.11.2.개소)	[남서부권] 완정로 214 (검단건강생활지원센터 3층)	149.4㎡	·기억키움 컴퓨터 운영 ·치매조기검진, 치매환자 및 가족지원	2명 (정규직 1)(사선제 1)

○ 보건사업 위탁기관 현황

- 보건사업 위탁기관으로 구립 치매전담형 주야간보호센터(구-치매안심돌봄터) 1개소, 정신건강복지센터 1개소에 총 40명의 전문 인력이 근무

명 칭	소재지(규모)	설치일	수탁기관	인력
구립 치매전담형 주야간 보호센터 (위탁기간: 2021.3.~2023.12.)	서구 봉오재3로 94번길 11 (MK타워 5층)/330.5㎡	2005. 3	가톨릭관동대학교 국제성모병원	11명(비상근 센터장 포함)
서구정신건강복지센터 (위탁기간: 2020.1.~2022.12.)	서구 탁옥로 39 (보건소 4층)/302.4㎡	2005. 3	가톨릭관동대학교 국제성모병원	29명(비상근 센터장 포함)

(2) 지역보건체계 역량 분석

가. 지역보건체계 자원현황

○ 지역보건관련 위원회(협의회) 구성 운영

구 분	기 능
지역보건의료심의위원회	지역보건의료시책 사항 자문
서구 주민건강 자문위원회	건강증진사업의 발굴 및 건강한 환경 조성
건강생활실천 협의회	건강생활의 실천운동 추진
(완정·석남·가좌·검단) 건강생활지원센터 운영협의회 ²¹⁾	(완정·석남·가좌·검단) 건강생활지원센터 운영 및 민간부문 연계에 관한 사항
정신건강 심의·심사 위원회	정신보건에 관한 심의와 심사 (심의 11인, 심사 9인 구성)
의약정 협의회	의약단체 및 종합병원들로 구성되어 매 반기마다 회의를 거쳐 각종 지역보건사업 현안에 관한 자문 및 지원역할

○ 의료기관 및 병상 수

- 의료기관 현황을 보면 '20년 대비 기관 증가율은 14.0%, 병상 증가율은 8.5%이며, 해마다 의료기관 및 병상수가 증가하는 추세를 보였으며 특히 요양병원과 한방병원의 증가가 두드러짐.

(단위 :개)

구분	합계		종합병원		요양병원		한방병원		병원 등		의원		치과한의원	
	개소	병상	개소	병상	개소	병상	개소	병상	개소	병상	개소	병상	개소	병상
2020	507	6,229	5	1,779	8	1,727	6	301	13	1,723	235	618	240	81
2021	530	6,514	5	1,779	9	1,858	8	455	13	1,723	247	618	248	81
2022. 3분기	578	6,756	5	1,779	10	2,018	8	455	14	1,783	276	640	265	81

※ 자료: 서구보건소 내부자료(기준 2022. 9월말)

○ 인구 천명당 의원수(의원+치과의원+한의원)

- 인천시 및 비교구보다 적음

(단위 : 명, 천명당)

구 분	2019	2020	2021	2022 3분기	평균
인천시	1.1	1.1	1.1	1.1	1.1
서구	0.9	0.9	0.9	0.9	0.9
남동구	1.3	1.3	1.4	1.4	1.3
부평구	1.2	1.2	1.2	1.3	1.2



※ 자료: 「건강보험통계」, 국민건강보험공단, 건강보험심사평가원 및 「주민등록인구현황」, 행정안전부

21) 인천광역시 서구 건강생활지원센터 설치 및 운영에 관한 조례 제정(2019.07.11.) 및 건강생활지원센터 권역별 센터 운영협의회 운영으로 지역별 건강문제 및 사업발굴 논의, 지역 협력 및 주민이 참여하는 밀착형 건강증진 사업 추진을 위한 토대가 마련됨[※(완정,석남,가좌,검단)건강생활지원센터 운영협의회 구성 및 운영: 2019. 12 ~지속추진]

○ 의약업소 지역별 분포현황

- 권역별 의약업소 분포율은 서구 인구 분포율과 유사한 구조를 보이며, 북부권이 30.0%로 가장 높은 비율을 차지하고 남동부권은 10.3%로 가장 낮은 비율이므로, 격차 해소를 위한 지역 공공보건기관 추가 설치가 필요함

(단위 : 개소, %)

구 분	인구 분포율(%)	의약업소 분포율(%)	의약업소 계	종합병원	병원	의원	치과의원	한의원	약국
계	100	100	746	5	32	265	163	100	181
중부권	15.0	12.7	95	1	6	33	18	11	26
서부권	19.7	18.4	137	-	8	49	33	19	28
북부권	32.1	30.0	224	2	9	85	51	24	53
남동부권	12.2	10.3	77	1	1	28	15	13	19
남서부권	21.0	28.6	213	1	8	70	46	33	55

※ 자료: 서구청 및 서구보건소 내부자료(기준 2022.6월말)

○ 인구 천명당 의료인력(의사+치과의사+한의사+간호사)

- 서구의 의료 인력은 증가추세이나 인천시 및 비교구보다 적음

(단위 : 명, 천명당)

구 분	2019	2020	2021	2022 3분기	평균
인천시	6.4	6.7	6.9	7.0	6.8
서구	5.2	5.6	5.8	5.7	5.6
남동구	8.1	8.4	9.2	9.6	8.8
부평구	6.7	7.2	7.4	7.5	7.2



※ 자료: 「건강보험통계」, 국민건강보험공단, 건강보험심사평가원 및 「주민등록인구현황」, 행정안전부

○ 정신의료기관(건강관련 자원 현황)

병 원 명	소재지	외래	입원
가톨릭관동대학교 국제성모병원	서구 심곡로100번길 25	0	0
블레스병원	서구 청마로167번안길 17	0	0
인천참사랑병원	서구 원창로240번길 9	0	0
은혜병원	서구 심곡로 132번길 22	0	0
조은정신건강의학과의원	서구 원당대로 860 보람프라자 7층, 8층	0	0
나은병원	서구 원적로 23	0	
더조은정신건강의학과의원	서구 원당대로 860 보람프라자 8층 804호	0	
아름드리정신건강의학과	서구 완정로 172 서주빌딩 406호	0	
고정신건강의학과의원	서구 가정로 363 그린빌딩 2층	0	
마음정신건강의학과의원	서구 서곶로 293 우민클리닉 501호	0	
마음행복정신건강의학과	서구 중봉대로 586번길 9-4 쓰리엠타워 5층	0	
부모와아이마음의원	서구 청라라임로 65 라임타워 402호	0	

※ 자료: 서구보건소 내부자료

○ 응급의료기관 현황

- 인천시 응급의료기관은 19개소, 응급실 내 병상수는 379개가 운영되고 있으며, 서구에는 응급의료기관 5개소, 응급실 내 병상수 90개가 지정·운영되고 있음
- 인천 서구의 경우 상급종합병원 및 권역응급의료센터가 부재함에 따라 중증응급 질환(급성심근경색, 뇌졸중, 중증외상)의 관내 이용률이 낮은 것으로 예측됨

구 분	명 칭	소재지	응급실내 병상수
지역응급의료센터	(의)루가의료재단 나은병원	서구 원적로 23	20
	검단탑병원	서구 청마로19번길 5	21
	가톨릭관동대학교 국제성모병원	서구 심곡로100번길 25	27
	온누리병원	서구 완정로 199	12
	(의)성세의료재단 뉴성민병원	서구 신석로 70	10

※ 자료: 서구보건소 내부자료

○ 구급차 신고 현황

- 인천시 구급차 등 이송자원 315대 중 서구 관내에는 보건소, 소방서(안전센터), 의료기관(병·의원), 산업체(사설구급차 등) 등에서 총 67대의 구급차가 운용되고 있음
(단위: 대)

구 분	계	보건소	소방서	의료기관	산업체
개소수	26	1	1	18	6
차량수	67	2	15	22	28

※ 자료: 통합응급의료정보 인트라넷(구급차 기록관리 시스템), 새울행정시스템

○ 응급실 이용자 거주지역 현황

- 응급실 이용자 수는 인천시 전체 278,383명 중 서구 거주자가 51,554명(인천시 거주 이용자 중 18.7%)으로, 인천 내 신도심 지역에서 응급실 이용자 수가 가장 높음
(단위: 명)

인천	인천 내 신도심지역 비교 (%)				
	남동구	서구	부평구	계양구	연수구
278,383 (100)	48,018 (17.4%)	51,554 (18.7)	39,712 (14.4)	32,486 (11.8)	28,860 (10.4)

※ 자료: 국가응급진료정보망(NEDIS) 통계연보

○ 응급장비[AED]설치 신고 현황

- 서구 균형발전 개발사업 추진에 따라 검단 및 루원시티 지역 등에서 대규모 공동주택 건설이 진행되고 있어 500세대 이상 공동주택의 응급장비(AED) 설치·신고량이 증가함 (2022년 기준 공동주택에서 신고한 응급장비는 141대로 2018년 89대에서 159% 증가)
(단위: 대)

계	구비의무기관					구비의무기관 외			
	공공보건 의료기관	119 구급차	공동주택 (500이상)	의료기관 구급차	500석이상 운동장	건강 상업	공공 여가	교통 주택	구급차 기타
498	7	13	141	26	6	4	231	28	11
						14	14	1	2
193						305			

※ 자료: 서구보건소 내부자료

○ 심폐소생술 교육 경험률

- 일반인의 심폐소생술 교육 경험률은 갈수록 하락하고 있으며 서구는 2018년 인천광역시 및 신도심 지역 평균과 유사하거나 약간 높았으나 2020년에는 평균보다 하락하고 있어 적극적인 응급처치 교육 제공이 절실함

(단위: %)

구분	인천	신도심 평균	인천 내 신도심지역 비교				
			서구	남동구	계양구	부평구	연수구
2018	29.9	30.8	30.8	30.9	31.6	30.3	30.2
2020	26.5	26.9	24.5	29.0	25.6	25.5	29.8

※ 자료: 통계청, 일반인 심폐소생술 교육 경험률

나. 지역사회 복지기관(시설) 현황²²⁾

- 종합사회복지관 1개소, 여성회관 1개소, 노숙인 복지시설 2개소, 자원봉사센터 1개소 운영
- 노인 생활시설 현황

계	주 거			의 료	
	양로시설	노인복지주택	노인공동 생활가정	노인요양시설	노인요양 공동생활가정
87	2	1	1	75	8

- 노인 재가·여가 복지시설 및 노인일자리 기관 현황

계	재가	여 가				노인일자리
	재가노인복지시설 (방문요양, 주간보호센터)	노인 복지관	노인 문화센터	경로당	노인 대학	서구노인 인력개발센터
332	80	2	2	245	2	1

- 장애인시설 현황

계	장애인 복지관	정신 요양시설	거주시설 (생활시설)	직업재활시설 (보호작업장)	지역사회 재활시설 (주간보호센터)	장애인생산물 판매시설	거주시설 (공동생활가정)	발달장애인 평생교육센터
26	1	1	1	7	5	1	9	1

- 아동·청소년 관련 사회복지시설 현황

구 분	계	중부권	서부권	북부권	남동부권	남서부권
어린이집	380	47	96	148	30	59
유치원	80	13	13	32	11	11
아동그룹홈	7	0	0	6	1	0
다함께 돌봄센터	5	0	1	2	0	2
청소년(상담복지)센터	4	1	0	1	1	1
지역아동센터	31	7	0	5	12	7
초등학교	49	9	8	17	8	7
중학교	26	4	6	7	6	3
고등학교	19	5	4	5	4	1

22) 자료: 2022년 서구구청현황('22.8월 기준)

다. 지역사회 기관과의 주요 연계 내용

※ 연계정도 내부기준 : 단순참여(△), 수동참여(◎), 공동사업(★)

구분	연결조직	연계내용	연계정도	
서구청	총무과	행사지원, 장소협조 등	◎	
	문화관광체육과, 공원녹지과	각종 생활체육 프로그램, 운동동아리활동, 걷기교실 등	◎	
	식품산업위생과	영양관리사업 자료 정보공유	◎	
	복지정책과	취약계층 발굴 및 연계, 긴급지원, 자원봉사활동	◎	
	노인복지과	노인맞춤형돌봄사업 연계, 노인장기요양사업, 노인일자리사업 등 연계하여 치매사업 연계	◎	
	가정보육과	한부모 가정 및 다문화여성관리 사업	◎	
	아동행복과(드림스타트센터)	영유아 및 아동 복지 연계	◎	
	홍보정책담당관	구청소식지를 통한 보건사업 홍보, 보도자료 배포 등 홈페이지, 구청홍보 안내문자, 배너 및 팝업창 등	◎	
서부교육지원청	23개 동행정복지센터	행사, 교육, 간담회 개최 등을 위한 장소확보, 각종 홍보물 배부 협조, 찾아가는 보건복지사업 대상자 발굴 및 연계 방문건강관리사업 대상자 연계	◎	
	49개 초등학교 26개 중학교 19개 고등학교	아동, 청소년 정신건강 등 검진 및 교육 지원 성장기 약물안전 교육, 각종사업 대상자 발굴 및 의뢰 바른 성장 학생체형 건강관리사업 연계 등 감염병 발생감시 협의체 구성 및 예방접종 실시 안내 협조	◎	
복지기관	서부WEE센터	아동, 청소년 의뢰 및 연계	◎	
	인천기독교종합사회복지관	정신건강증진 사업 연계 사업근거자료 및 통계자료 정보공유 등	◎	
	서구장애인종합복지관	장애인 프로그램 연계, 재활기구 대여 사업근거자료 및 통계자료 정보공유 등	◎	
	서구/검단노인복지관 연희/가좌노인문화센터 노인인력개발센터 등 기타 노인시설	정신건강 노인 대상자 발굴 및 연계 치매예방교육, 치매선별검진 치매예방 및 인지프로그램 제공 AI-IoT기반 어르신건강관리 서비스 대상자 추천 및 연계	◎	
	아동복지시설	예방접종 홍보 및 협조의뢰 등	△	
	청소년센터	사업홍보 및 관련자료 배포 등	△	
	구립장애인직업재활시설	보건사업 참여	△	
의료기관	인천의료원, 국립재활원 가천대김병원, 검단탐병원 가톨릭관동대학교 국제성모병원 나은병원, 성민병원	고혈압·당뇨 등 만성질환 상설교육 찾아가는 건강상담실 협업 장애발생예방교실 및 장애인인식개선 교육	◎	
	온누리병원, 검단탐병원 뉴성민병원, 나은병원 가톨릭관동대학교 국제성모병원	감염병 발생 신고 및 역학조사 협조요청	★	
	온누리병원, 검단탐병원 뉴성민병원, 나은병원 외 135개소	코로나19 호흡기환자진료센터 운영	◎	
	인천시립치매요양병원	노인성질환관리 및 의료급여수급권자 입원관리 등	◎	
	가톨릭관동대학교 국제성모병원	무료 건강강좌 지원, 상설이동공연클리닉 운영	◎	
	인천참사랑병원, 검단탐병원 가톨릭관동대학교 국제성모병원 나은병원, 뉴성민병원	치매감별검사 실시(치매협약병원)	◎	
	국제성모병원, 참사랑병원 블레스병원, 은혜병원 더조은정신건강의학과의원	정신질환자 치료 및 입원	◎	
	고정신정신의학과, 마음정신건강의학과 마음행복정신의학과, 아름드리정신의학과 부모와아이마음의원, 검단탐병원 나은병원, 더조은정신건강의학과의원	정신질환자 치료, 초기정신질환자 발굴의뢰	◎	
	인천성모병원	재활의학과 자문의 진료	◎	
	경인권역 재활병원	장애발생예방 프로그램 연계(요통예방교실 등)	◎	
	가천대학교	뇌졸중 운동교실	◎	
	이원의료재단, 삼광의료재단	잠복결핵감염검진기관	◎	
	산부인과 및 산후조리원	산모신생아 건강관리서비스 제공	◎	
	보건의료기관	인천응급의료지원센터	재난 및 다수사상자 발생에 따른 상황 전파 및 신속한 출동지시	★
		서구정신건강복지센터	정신상담 및 고위험군 심층상담 연계	★
		소망의집	정신질환자 요양 연계	◎

구분	연결조직	연계내용	연계정도
보건의료 기관	결핵협회 인천지부	NTM(비결핵항산성균), 다제내성 환자 등 진료의뢰, 소집단 발생시 검진, 결핵도말, 배양검사	★
	인천보건환경연구원	인터페론감매(잠복결핵감염), 각종 감염병 검사 의뢰	★
	건강보험심사 평가	병원원 결핵환자 보험 청구 자료 협조	◎
	노인학대예방시설	학대노인연계	◎
	인천광역치매센터	치매안심센터 교육지원 지원, 운영관련 기술지원	◎
	인천심뇌혈관질환관리사업단	교육자료 자문 및 지원, 심뇌혈관질환 홍보캠페인 지원 심뇌혈관질환 예방관리 강좌 강사 지원	◎
인천지역암센터	수검률 향상을 위한 방안논의, 캠페인 지원	◎	
보건의료 단체	서구의사회 서구검단의사회	지역보건 등에 대한 자문, 취약계층 진료 심뇌혈관질환예방관리 업무협약체결 야간휴일 아동건강지킴이 동네병원 운영	◎
	대한한의사서구분회 서구치과의사회	지역보건 등에 대한 자문, 취약계층 진료	◎
	서구약사회	지역보건 등에 대한 자문, 공공심야약국 협력 불용의약품수거 참여, 성장기 약물안전사용 교육 심뇌혈관질환예방관리 업무협약체결	◎
공공기관 및 유관단체	서부경찰서	재난발생 및 다수사상자 발생에 따른 현장 통제 사망자 발생시 임시 영안소 통제 및 사망자 신원 파악 실종능 어르신 예방관리 사업 연계 및 치매어르신 119 안심콜 서비스 연계 금연구역 흡연행위 및 미성년자 담배판매 행위지도 단속	◎
	서부소방서	재난 및 다수사상자 구조상황에 대한 정확한 정보 제공 다수사상자 발생시 신속대응반 출동요청 실종능 어르신 예방관리 사업 연계 및 치매어르신 119 안심콜 서비스 연계	◎
	건강보험관리공단 서부지사	건강검진결과 연계, 국가암검진 통합관리 관련자료 및 통계정보 지원 등 장기요양등급 대상자 치매지원사업 연계	◎
	서구자원봉사센터	보건사업 참여 및 교육장소 제공 무료건강강좌 및 자원봉사자 지원 등 치매파트너즈 봉사활동 안내 및 모집 청소년 금연서포터즈 봉사활동 안내 및 모집	◎
	서구육아종합지원센터	흡연예방교육, 구강보건교육, 영유아 정신건강 연계	◎
	서구다문화가정지원센터	다문화 가족지원 및 의뢰, 사업관련 홍보 및 자료배포 등	◎
	서구건강가정지원센터	가정지원 및 의뢰, 아이 돌봄 서비스연계 지원 등	◎
	서구여성인력개발센터	산모신생아 건강관리지원사업 제공인력 양성, 간병인 연계 등	◎
	인천시사회복지공동모금회	긴급의료비 지원요청 등	◎
	여성의 전화	우울증, 자살관련 연계	◎
	계양구 알코올상담센터,	알코올중독자 의뢰 및 관리 협조	◎
	인천서구시설관리공단, 인천시설공단	건강증진 프로그램 장소 및 홍보 협조	◎
	인천시설공단, 공항철도	금연구역 단속 및 홍보	△
	인천교통공사	건강재단 관리 및 홍보, 찾아가는 이동건강상담실 운영	△
	서구지역사회보장협의체	지역자원연계, 대상자 파악 및 의뢰	◎
	한국건강증진개발원	모바일 플랫폼 지원, 전담팀 인력 교육	◎
	지역아동센터	운동영양구강관련 프로그램 참여	◎
	한국금연운동협의회	강사 및 행사 지원	◎
	서구체육회	강사 및 행사 지원	◎
	인천서구걷기협회	동아리 자조활동 지원 및 재능기부 건강 리더 보수교육 진행, 행사 홍보 및 캠페인 전개	◎
	서구 산악협회	걷기사업 운영협조 및 사업 홍보	◎
	한국건강증진협회	동아리 자조활동 지원, 건강리더 보수교육 진행	◎
	한국남부발전	이동체험관 운영 연계	△
	대한노인회	경로당 치매선별검사 홍보 협조	△
	서부노인보호전문기관	치매조기검진사업 홍보 협조	△
	서구/태화인천/성광/성모 재가노인지원서비스센터	찾아가는 건강상담실 참여, 치매노인 재가간병서비스 연계	◎
	서구청소년상담지원복지센터 청소년가정폭력상담실	청소년 상담 및 의뢰	◎
	서부여성회관	찾아가는 금연체험관 운영 지원, 이동체험관 운영 및 걷기사업 홍보	◎
	아파트관리사무소, 교회, 성당	보건사업 홍보 및 자료 배포, 찾아가는 이동건강상담실 운영	△

○ 저출산·고령화 등 인구구조의 변화

- 서구는 인천시 자치구 중 인구수 1위 지역이며 신도시 개발 등으로 인구가 급증하고 있음
- 급증하는 인구 대비 서구보건소 면적은 인천시 기준 최하위이며 이로 인해 보건소 업무 공간 부족 및 보건의료 서비스 수준 저하로 보건소 이전(신축) 필요
- 합계 출산율이 지속적으로 감소하는 추세이며 고령산모 및 저체중아 출생률은 매년 증가하는 추세로, 고위험 산모 질환 및 미숙아 출산예방 등 중장기 대책이 필요
- 유소년층 인구는 감소하고 노년층 인구가 증가하고 있으며, 특히 65세이상 노인인구는 매년 증가추세임
- 특히 남부권에서 노인인구 비율이 높게 나타나고 있으며, 동별 편차가 크게 나타남
- 인구구조의 변화, 독거노인가구 수 증가, 예기치 못한 감염병의 발생 및 확산으로 대면 건강관리 서비스 제공이 어려워짐에 따라 디지털 건강관리서비스 활용 및 자가측정기기 사용 지원, AI-IoT기반 비대면 서비스 콘텐츠 개발·활용 등 고령인구의 자가 건강관리 능력 향상 도모 필요

○ 취약인구의 증가와 지역 간 격차 발생

- 서구의 취약인구 수는 증가하고 있으며, 남부권에 집중되어 있어 원도심과 신도심 사이에 격차가 크게 나타남
- 장애인 인구수 또한 지속적으로 증가하는 추세이며 주요 사업대상인 지체, 뇌병변 및 지적장애인 비율이 50% 이상임
- 서구는 인천시에서 세 번째로 등록외국인이 많은 지역이며, 외국인 비율이 높은 편으로 (1.99%) 이들에 대한 건강 모니터링이 필요함
- 현재 취약인구 비율이 높은 권역을 중심으로 건강생활지원센터를 설치·운영하고 있으나 취약인구에게 충분한 서비스가 어려운 실정으로 지역보건기관의 지속적인 추가 설치가 필요함
- 또한, 장애 특성에 맞는 맞춤형 재활서비스 제공 및 확대, 유관기관과의 협조체계 구축, 의료재활 접근성을 높인 지속적인 공공재활서비스 확대가 필요함

○ 암, 만성질환 관리의 필요성

- 서구의 사망원인 1위는 악성신생물(암), 2위 폐렴, 3위 심장질환의 순으로 나타나고 있으며, 뇌혈관질환 사망률과 고혈압성 질환 사망률이 증가함
- 고혈압 진단 경험률은 인천 및 신도심 평균보다 낮고 고혈압 치료율은 인천 및 신도심 평균보다 높은 편이나, 당뇨병 진단 경험률은 인천 및 신도심 평균보다 높고 당뇨병 치료율은 인천 및 신도심 평균보다 낮음
- 암, 만성질환에 대한 지속적인 관리와 통합적인 접근이 필요하며 특히, 당뇨병 관리 및 합병증 발생 예방을 위한 집중적인 관리가 필요함

○ 건강행태 개선 및 건강생활실천의 중요성

- 비만과 관련된 건강행태지표(연간 체중조절 시도율, 걷기실천율, 중등도이상 신체활동실천율)는 전국 대비 높은 수치를 유지하고 있으나 비만율은 2015년부터 꾸준히 증가하고 있으므로 비만예방 관리사업의 강화가 필요함
- 흡연자의 금연시도율은 인천 및 신도심지역 평균보다 낮고, 고위험 음주율은 인천 및 신도심 지역 평균보다 높음. 흡연문제 해결을 위한 지역사회 차원의 대안과 협력을 찾아야 하고 음주관련 지표개선을 위한 음주폐해 예방사업이 필요함
- 타 자치구 대비 구강건강 지표가 대체로 낮고 특히, 65세이상 저작불편호소율은 전국 및 인천시 평균보다 높음

○ 청소년의 바른 성장을 위한 관심 필요

- 청소년의 근력강화운동 실천율은 감소함. 아침식사 결식률과 패스트푸드 섭취율은 증가하고 과일 섭취율은 감소하고 있음
- 청소년의 바른 성장을 위한 운동 강화와 건강생활실천, 식습관 형성에 투자가 필요함

○ 정신건강 지표의 증감 반복 및 주민의 높은 요구도

- 서구의 스트레스 인지율, 우울감 경험률, 자살 사망률은 최근 5년간 증감을 반복하고 있음
- 인천시의 우울감 경험률은 전국 17개 시도중 가장 높은 수준으로, 서구의 경우 인천시 보다 높은 편으로 우울에 대한 관리가 필요함
- 주민요구도 조사 결과 생애주기별 중점적으로 추진해야할 건강문제로 정신건강 관리를 공통적으로 꼽아 주민의 정신건강 문제에 대한 인식이 높음을 알 수 있음

○ 증가하는 치매 환자와 부족한 인프라

- 급속한 고령화로 노인성 질환인 치매 환자가 빠르게 증가하고 있으며, 경도·최경도 치매환자의 비율이 58.0%로 인지기능 향상 및 중증화로의 이행 방지를 위한 전문적이고 체계적인 교육 사업 추진이 필요함
- 현재 서구 소재 장기요양시설이 부족하여 장기요양보험 급여를 받고 있는 대부분의 치매 환자가 치매관련 인지관리서비스를 제공받지 못하고 있음
- 노인인구 비율이 상대적으로 높고 치매안심센터와 원거리인 지역에 치매안심센터 분소 설치를 추진하여 지역 내 차별 없는 치매관리 서비스 제공이 필요함

○ 신종 감염병의 등장과 법정 감염병의 증가 추세

- 2020년 신종 감염병인 코로나 바이러스감염증-19(이하 코로나19)가 2022년 대규모 확산시 까지 서구는 인천시 확진자수 대비 19.4%를 차지하며 가장 많은 확진자가 발생함
- 코로나19 대응 업무로 인해 기존 타 업무의 기능이 마비되는 등 업무의 공백 발생 및 주민대상 보건사업 서비스 중단으로 불편을 초래함
- 주민 요구도 조사 결과에서도 감염병 예방 및 대응관리가 1순위로 나타나 향후 코로나19와 같은 신종감염병 관리를 위한 위기대응·관리체제 유지가 연중 필요함
- 코로나19를 제외한 법정감염병 발생률은 전반적으로 감소 추세이나, 의료관련 감염병 (CRE 등), 급성호흡기 감염증 등 특정 감염병의 발생이 증가하고 있음
- 인천시 결핵환자는 감소추세에 있으나 서구의 결핵환자는 지속적으로 신고건수가 발생하고 있어 다각적인 결핵관리 사업 추진과 적극적인 홍보 사업이 필요함
- 또한, 감염병 예방접종을 향상, 취약지역 방역, 감염병 유행정보 홍보 및 손씻기 등 위생교육을 통한 선제적 감염병 예방 활동을 강화하여 각종 신종 감염병이 발생·유행하기 전에 효과적으로 차단해야 함

○ 신도심, 원도심 지역 간 건강격차 발생

- 주민들의 건강수준이 전반적으로 남부권은 열악한 반면, 신도심 지역인 서부권, 북부권은 양호한 수준으로 분석됨
- 남부권은 취약인구가 집중되어 있으며 건강에 대한 인식과 건강상태, 건강행태 수준, 건강 검진 및 건강생활 실천율이 낮고, 만성질환 등 의료이용률이 높은 동이 밀집되어 있음
- 건강·의료 취약지역에 인프라 구축을 통한 적합한 보건·의료사업 추진 및 건강생활지원센터를 거점으로 지역 특성을 반영한 건강관리사업 강화 필요

○ 의료자원의 불균형

- 종합병원 수는 인천시에서 가장 많으나(5개) 인구 천명당 의원수는 인천시 평균보다 적고, 인구 천명당 의료인력 수도 인천시 평균보다 적게 나타남
- 권역별 의약업소 분포율은 북부권이 30.0%로 가장 높은 비율을 차지하고 남동부권은 10.3%로 불균형 해소 방안으로 지역 공공보건기관 추가 설치, 민간 병의원 의료서비스 개선 등이 필요함

○ 응급의료 안전망 구축의 시급성

- 청라·검단신도시의 경우 유·아동 비율이 20%이상으로 높은 비율을 차지하고 있고, 주민 요구도 조사 결과 응급실 이용에 불편사항이 있어 야간 및 공휴일에 발생하는 아동 및 구민 경증환자에 대하여 야간, 휴일 동네병원 운영으로 의료 공백 해소 필요
- 최근 각종 자연 및 사회재난으로 다수사상자 발생 사고에 대한 사회적 관심이 높아지고 있고 서구의 일반인 심폐소생술 교육 경험률은 인천시 및 신도심 지역에 비해 낮게 나타나, 적극적인 교육이 필요하며, 관내 재난 및 사고 발생 시 현장 대응 능력을 강화하기 위한 재난 응급의료 체계 구축이 필수적임

II. 제7기 지역보건의료계획 성과와 한계

1 제7기 지역보건의료계획 주요성과

□ 대표성과 분석

< 전략별 성과지표 달성현황 >

전략	성과지표	지표성격	달성현황			평가		비고
			목표 (2022년)	실적 (2022년)	달성 현황	가중치	점수	
I. 공공보건 의료 체계 구축을 통한 의료접근성 강화	건강생활 지원센터 신규시설 건립 수	산출	1개소 (100%)	0개소 (88.1%)	미달성	10%	0	2022.12. 기준 (2023. 3. 준공 예정)
	심폐 소생술 교육 경험률	결과	39.0%	24.5% (2020)	평가불가	10%	평가불가	2020년 기준 지역사회 건강조사
	감염병 신고기한 준수율	결과	99.0%	99.0%	달 성	10%	10	2022.8. 기준
II. 지역사회 중심 예방적·통합적 건강관리	걷기실천율	결과	53.9%	42.4% (2021)	평가불가	15%	평가불가	2021년 기준 지역 사회 건강조사 표준화율
	당뇨병치료율	결과	94.6%	75.3% (2021)	평가불가	15%	평가불가	2021년 기준 지역 사회 건강조사 표준화율
III. 취약계층에 대한 건강안전망 구축	인구10만명당 자살사망률	결과	17.0명	21.4명 (2021)	평가불가	10%	평가불가	2021년 자살사망기준 (통계청 사망원인통계)
	(치매안심센터를 통한) 지역사회 치매등록관리율	산출	55.5%	60.4%	달 성	10%	10	2022.8. 기준
	임산부 등록관리율	산출	97.0%	98.15%	달 성	10%	10	2022.8. 기준
	관할지역내 건강취약 가구인원 수 누적 관리율	산출	23.2%	10.3%	미달성	10%	0	2022.8. 기준

성과지표	달성현황	성과평가 (잘된 점, 어려웠던 점, 한계점, 성과지표 미달성시 사유 포함)	비고
건강생활 지원센터 신규시설 건립 수	미달성	<p>(어려웠던 점) - 건강생활지원센터는 현재 단독이 아닌 '복합' 청사 형태로 진행되고 있어 부서 간 조율이 힘들었으며, 날씨 및 코로나 19 상황 등 외부 요인에 따른 변수가 지속 발생함에 따라 정해진 공사 기간 일정에 따라 건축공정을 진행할 수 없었음</p> <p>(한계점) - 외부요인(기상여건 등으로 작업취소 및 화물연대 파업, 물가 변동으로 인한 계약 금액 조정 등)에 의한 공사 기간 연장 및 행정절차 (BF인증 등)에 따른 시간 소요에 따라 준공일자가 지연 됨</p> <p>(노력한 점) - 여러 가지 변수와 어려운 상황 속에서도 '건립 수'라는 성과지표는 미달성이나, 공정률 88.1%를 달성했다는 점에서 유의미한 결과가 있음</p>	
심폐 소생술 교육 경험률	평가불가	<p>(어려웠던 점) - 심폐소생술 교육은 실습을 위주로 시행되는 대면집합 교육이 필수적인 바, 코로나19 확산으로 교육 운영에 제한이 있었음</p> <p>(노력한 점) - 코로나19 확산으로 대면 교육운영을 진행할 수 없어, 보건소 홈페이지에 동영상 교육 자료를 제공하였고, 2022년 하반기에 거리두기가 해제됨에 따라 보건소에서 10회의 대면교육을 실시하여 지역주민에게 응급 처치 교육을 제공함</p> <p>(평가불가 사유) 2022년 조사결과 발표일 미도래</p>	
감염병 신고기한 준수율	달 성	<p>(잘된 점) - 코로나바이러스감염증-19 확산에 따라 감염병신고 총 건수가 증가 하였음에도 지속적인 홍보 및 독려 활동으로 신고기한을 잘 준수하여 목표 달성함</p>	
걷기실천율	평가불가	<p>(어려웠던 점) - 코로나19 상황으로 성공적으로 정착 중이던 주민주도형 걷기동아리 운영이 지속되기 어려웠짐</p> <p>- 성공적으로 추진된 신규 걷기사업(서로걷기챌린지)은 참여자 대비 예산 부족으로 예상보다 조기종료되어 지역주민과의 소통 채널 (워크온 커뮤니티)에 예산증액 필요성이 많이 거론됨</p> <p>(한계점) - 코로나19 확산으로 사회적 거리두기가 지속됨에 따라 신체활동 프로그램, 체성분 검사 결과에 따른 영양·운동 상담, 이동 건강체험관 등 대면중심 서비스를 최대한 비대면으로 전환하며, 지속 추진하였으나 양질의 서비스를 제공하기 어려웠음</p> <p>(노력한 점) - 2021년 전국 최초로 워크온(모바일 걷기 앱)과 지역화페(서로e음 앱을 연계하여 서로걷기챌린지를 운영하였으며, 온·오프라인 다양한 홍보매체 활용, 연계기관과의 협조를 통한 대대적인 홍보로 2021년 15,000여명, 2022년 22,000여명의 많은 지역주민의 참여를 이끌어내며, 지역 내 걷기 활성화 분위기를 조성함</p> <p>(평가불가 사유) 2022년 조사결과 발표일 미도래</p>	

성과지표	달성현황	성과평가 (잘된 점, 어려웠던 점, 한계점, 성과지표 미달성시 사유 포함)	비고
당뇨병치료율	평가불가	(어려웠던 점) - 코로나19 유행 장기·악화에 따른 심뇌혈관질환 예방관리사업 축소 운영 및 대면홍보, 단체교육, 이동상담실 등 등록·관리 사업 추진의 어려움 (노력한 점) - 사회적 거리두기 단계적 완화에 따라 찾아가는 이동건강상담실, 대면 교육 프로그램, 심뇌혈관질환 예방관리주간 '레드서클' 캠페인 등 사업 재개 (평가불가 사유) 2022년 조사결과 발표일 미도래	
인구10만명당 자살사망률	평가불가	(어려웠던 점) - 코로나19로 인하여 대면 상담 및 교육 감소 - 코로나19의 장기화로 사회적 거리두기가 지속되면서 경제적 문제, 사회적 고립 등 정신건강 악화요인 증가 (한계점) - 자살은 생물학적, 유전적, 심리학적, 사회적, 문화적 및 환경적 요인들의 상호작용으로 일어나기 때문에 단기간에 개선이 어려움 (노력한 점) - 자살 고위험군을 발굴하고 위기개입과 지속적인 사례(후)관리로 자살예방을 위해 노력 - 코로나19 상황 속에서도 온라인상에서 다양한 홍보 및 캠페인을 비대면으로 진행하여 생명존중 문화조성을 위해 노력함 - 자살예방교육을 비대면교육으로 진행하여 코로나19 시기임에도 불구하고 많은 생명지킴이를 양성함 (평가불가 사유) 2022년 조사결과 발표일 미도래	
(치매안심센터를 통한) 지역사회 치매등록관리율	달 성	(잘된 점) - 지역 유관기관과의 협력 및 치매안심센터 사업 홍보를 통해 치매고위험군의 검진율을 향상시키고 기존 치매환자의 등록을 유도 - 치매환자 등록률 60.4%(2022. 8월기준)로 ANSYS '지자체합동평가 등록치매환자 수' 인천 1위	
임산부 등록관리율	달 성	(잘된 점) - 비대면 임산부등록 "맘편한 임신 통합제공서비스"의 시행과 임산부 등록시 제공하는 혜택을 홍보함으로써 등록임산부의 비율이 늘어남	
관할지역내 건강취약 가구인원 수 누적 관리율	미달성	(어려웠던 점) - 코로나19로 인한 직접방문서비스 제한, 사회적 거리두기로 인한 신규 대상자 발굴 저조 (한계점) - 건강취약계층(국민기초수급자+차상위) 대상자의 증가 ('20 24,371명 →'21 28,338명→'22.7 29,463명)로 상대적 비율은 감소 (노력한 점) - 행정복지센터 및 노인유관기관 연계로 신규 대상자 발굴 - 실외 대면실시로 신규 대상자 등록 - 문고리 물품제공 및 전화상담 등 비대면 등록자 관리	

□ 제7기 성과에 대한 자체평가

전략 및 추진과제	사업내용 및 성과달성도	잘된 점 및 부족한 점	개선과제
I. 공공 보건으로 체계 구축을 통한 의료 접근성 강화	1-1. 건강생활지원센터 운영		
	<ul style="list-style-type: none"> 건강생활지원센터 확충 건강생활지원센터 확충사업 선정 (2개소) : 국지비 지원 가정신원양성센터 : 2023.3. 준공 검단신도시SOC센터 : 2024.12. 준공 	(부족한 점) <ul style="list-style-type: none"> 코로나 19상황 지속 및 건축 관련 비용상승(자재비, 인건비 등), 행정 절차(BF인증 등)에 따른 시간 소요에 따라 지연 (준공일정 2021. 8 -> 2023. 3.) 	<ul style="list-style-type: none"> 주민들의 이용접근도 및 편리성을 향상하기 위해 공공청사 건립 시 건강생활지원센터가 포함되는 '복합청사' 형태로 설치
	<ul style="list-style-type: none"> 건강생활지원센터 연간이용률 - '21년 센터 연간이용률 17.3% 달성 원정 11,338명(7.8%), 석남 12,107명(24.6%) 가좌 11,486명(19.2%), 검단 10,453명(17.8%) 건강증진프로그램 운영 참여자수 - 생애주기별 건강증진 교육 프로그램 운영 - 2021년 1,096회 12,458명 교육 실시 - 연차별 목표(3,950명) 달성 	(잘된 점) <ul style="list-style-type: none"> 코로나19 상황에도 불구하고 자발적인 지역주민의 참여와 효율적인 센터운영으로 연간이용률 달성 zoom 및 네이버밴드를 이용한 비대면 건강증진프로그램 운영으로 사업 활성화 	<ul style="list-style-type: none"> 비대면 프로그램 운영 증가로 정체된 건강생활지원센터 연간 이용률에 대한 대책 마련 필요 동아리 활동 및 건강증진프로그램 대면 운영 활성화 필요
	1-2. 완정건강생활지원센터		
	<ul style="list-style-type: none"> 건강생활실천지원사업 - 건강원스투스서비스운영(5,387명) - 심뇌혈관질환관리(2,847명) - 건강검진결과 상담제공(6,736명) 생애주기별 건강프로그램운영 - 건강프로그램 194회/1,974명 지역특화사업(모자건강증진프로그램) - 모자건강프로그램86회/973명 주민주도 건강동아리 운영 - 205회 /1,007명 지역사회연계 협의체 1회 운영 	(잘된 점) <ul style="list-style-type: none"> 코로나 19 상황에 맞추어 사전예약제로 소규모 운영 및 비대면 프로그램 활성화 임사부 비대면 프로그램 운영에 대한 만족도와 선호도가 높음 (부족한 점) <ul style="list-style-type: none"> 코로나 19 상황 발생에 따라 센터 축소 운영으로 센터 이용 지역주민 감소 등 센터 운영 전반적 어려움 발생 	<ul style="list-style-type: none"> 지역의 낮은 건강수준 향상 필요 주민 참여 동아리 및 대면 프로그램 활성화 필요 건강증진 서비스 혜택의 균형을 위한 적극적인 홍보 필요
	1-3. 석남건강생활지원센터		
	<ul style="list-style-type: none"> 건강생활실천지원사업 - 건강원스투스서비스 운영(8,051명) - 심뇌혈관질환관리(2,733명) - 건강검진결과 상담제공(6,838명) 생애주기별 건강프로그램운영 - 건강프로그램 275회 5,548명 운영 지역특화사업(어린이건강체협관) - 비대면 「운(ON)콕 어린이체협관」 (488회 6,034명) 지역사회연계 협의체 1회 운영 	(잘된 점) <ul style="list-style-type: none"> 코로나19 상황을 감안하여 건강 프로그램을 비대면 방식으로 전환하여 운영 (부족한 점) <ul style="list-style-type: none"> 코로나19 상황발생에 따른 센터이용 지역주민 감소 등 센터운영 전반에 대한 어려움 겪음 	<ul style="list-style-type: none"> 센터이용 지역주민 이용률 감소에 대한 대책으로 센터 홍보사업 강화 취약계층 집중지역으로 지역의 낮은 건강수준 향상을 위한 맞춤형 건강 프로그램 확대 및 캠페인 등 강화 동아리활동 감소 및 협의체 미운영 등에 따른 주민주도 활동 확대 및 주민 의견 수렴에 대한 방안 마련
	1-4. 가좌건강생활지원센터		
	<ul style="list-style-type: none"> 건강생활실천지원사업 - 건강원스투스서비스 운영(7,993명) - 심뇌혈관질환관리(2,367명) - 건강검진결과 상담제공(6,185명) 생애주기별 건강프로그램운영 - 292회/2,965명 지역특화사업(건강지킴이사업) - 아동교육프로그램35회/676명 - 건강체험 및 직업탐방33회/243명 - 이동건강상담실35회/535명 지역사회연계 협의체 1회 운영 	(잘된 점) <ul style="list-style-type: none"> 센터 이용자중 2회이상 재방문율이 70.5%로 계속 이용하고 있음 코로나19로 상황 감안한 zoom 및 네이버밴드를 활용한 비대면 프로그램 운영하여 사업 활성화 운영협의체 운영으로 지역협력 및 주민이 참여하는 맞춤형 건강증진 사업 추진을 위한 토대 마련 	<ul style="list-style-type: none"> 지역특성 상 가좌2,3,4동 주민의 센터 이용 및 프로그램 적극적 홍보 강화 주민참여 동아리 활동 확대 협의체운영으로 다양한 프로그램 운영과 강좌로 건강서비스 실천 강화
	1-5. 검단건강생활지원센터		
<ul style="list-style-type: none"> 건강생활실천지원사업 - 건강원스투스서비스 운영(9,600명) - 심뇌혈관질환관리(2,726명) - 건강검진결과 상담제공(4,223명) 생애주기별 건강프로그램운영 - 건강프로그램 141회 2,419명 지역특화사업: 바른 자세(2,968명) 지역사회연계 협의체 1회 운영 	(잘된 점) <ul style="list-style-type: none"> 코로나19 상황 감안한 비대면 프로그램으로 신속히 전환하여 수요에 적극 대응함 (부족한 점) <ul style="list-style-type: none"> 코로나19 상황 지속에 따른 근무지원 및 선별지료소 파견으로 센터 운영 인력 부족으로 센터 운영 어려움 	<ul style="list-style-type: none"> 주민들의 건강요구도를 충족시키기 위해 프로그램의 다양성과 규모 확대 필요 코로나19로 인해 축소된 센터 이용 활성화를 위해 지속적인 홍보필요 	

전략 및 추진과제	사업내용 및 성과달성도	잘된 점 및 부족한 점	개선과제
I. 공공보건이로 체계 구축을 통한 의료 접근성 강화	②-1. 지역보건기관 중심 재난응급 신속 대응체계 구축		
	<ul style="list-style-type: none"> ▶ 심폐소생술 교육 경험률 목표 (35.2%)대비 25.4%로 73% 달성 ▶ 관내 응급의료기관 및 서부소방서 등과의 긴밀한 연계 대응체계를 구축하여 유관기관 합동 재난훈련 및 자체 도상훈련 실시 	<p>(부족한 점)</p> <ul style="list-style-type: none"> ▶ 코로나19 관련 대면 교육 중단으로 진행이 어려움 <p>(잘된 점)</p> <ul style="list-style-type: none"> ▶ 다수사상자 발생 우려가 있는 기관과의 합동훈련을 실시하여 재난 응급 의료에 대한 신속대응 체계를 및 현장 응급의료 운영 체계를 구축함 	<ul style="list-style-type: none"> ▶ 온라인으로 심폐소생술에 대한 이론 정보제공 및 동영상 게재로 반복적으로 연습할 수 있는 시스템 구축 ▶ 재난 모의훈련을 통해 신속 대응반의 초동 대처능력 및 현장 대응능력 향상 필요
	②-2. 공공심야약국 및 휴일지킴이 약국 운영을 통한 서비스 공급의 공백 최소화		
	<ul style="list-style-type: none"> ▶ 공공 심야 약국 운영 <ul style="list-style-type: none"> - 1개 권역 운영 (북부권: 검단) - 인천시 서구약협과 지정확대 운영 협의 - 약사회 홈페이지 및 서구 보건소 홈페이지 등 홍보 - 심야 운영 약국에 대한 인센티브를 발굴 및 관련 조례 제정 	<p>(잘된 점)</p> <ul style="list-style-type: none"> ▶ 공공 심야 약국 확대 운영 <ul style="list-style-type: none"> - 1개 권역 → 3개 권역 - 인천시와 서구약협과의 지속적인 협의 및 협의를 통해 지정확대 운영 확정 ▶ 공공심야약국 운영 지원 조례 제정 : 21년 12월 	<ul style="list-style-type: none"> ▶ 공공심야병원 운영 계획과 연계하여 권역별로 형평성 있게 지정 약국 추가 확대 실시
	②-3. 의료기관 및 병상수급 계획 수립·시행을 통한 의료서비스 이용 편의 도모		
	<ul style="list-style-type: none"> ▶ 의료기관 및 병상 수급계획 수립·시행 <ul style="list-style-type: none"> - 서구 관내 의료기관 및 병상 현황 파악 - 의료기관별 종별 병상수요 파악 - 수급 계획 시행 후 의료기관 및 병상수급 현황 조사 	<p>(잘된 점)</p> <ul style="list-style-type: none"> ▶ 의료기관 및 병상 수급계획 수립·시행: 2019년도 7월 수립 - 서구 관내 정신병원 의료기관 병상수 과다로 추가 개설 불허 	<ul style="list-style-type: none"> ▶ 검단신도시 등 인구유입으로 의료기관 병상수요에 따른 의료기관 유치 및 개원 의료기관 개설증가 추세로 지도점검에 어려움 증가
	③-1. 감염병 발생 감시 및 위기대응 관리체계 유지		
	<ul style="list-style-type: none"> ▶ 법정 감염병 발생 감시 및 위기대응 체계 유지 <ul style="list-style-type: none"> - 생물테러 및 해외유입 감염병 위기 감시체계 유지 - 감염병 신고 준수율 제고 활동 * 2022년 99% 달성 ▶ 감염병 환자 조기발견 및 환자 관리를 통한 확산방지 <ul style="list-style-type: none"> - 격리치료지원 : 876백만원/3,471건 - 손실보상지원 : 138백만원/469건 ▶ 감염병 예방 교육 및 홍보 <ul style="list-style-type: none"> - 손씻기교육사업 : 5,783명/총 6회 	<p>(잘된 점)</p> <ul style="list-style-type: none"> ▶ 코로나-19 확산에 따라 신고건수도 폭발적으로 증가 하였음에도 목표인 신고기간 준수율 목표 달성함 (99%) - 신고건 : 307,754건 준수건 : 304,537건 <p>(부족한 점)</p> <ul style="list-style-type: none"> ▶ 코로나19 외 신고대상 법정감염병의 신고한 준수율이 상대적으로 낮음 (88~89%) ▶ 코로나19 확산에 지역 사회와 연계한 감염병 예방 대면 홍보사업 추진 어려움 	<ul style="list-style-type: none"> ▶ 법정 감염병 신고 준수율 유지를 위해 신고기한 미준수 의료기관에 대한 감시 강화 ▶ 손씻기 홍보사업 등 감염병 예방 홍보 사업 확대
	<ul style="list-style-type: none"> ▶ 말라리아 퇴치사업 <ul style="list-style-type: none"> - 말라리아 퇴치단 구성 및 정화회의 개최 - 말라리아 확산 방지를 위한 환자 조기진단 및 관리 : 11명 - 말라리아 예방 방역사업 : 3,490회 	<p>(잘된 점)</p> <ul style="list-style-type: none"> ▶ DMS를 이용한 방역 효과 확인 (보건환경연구원 협업) ▶ 말라리아 환자 발생유지 집중영역 실시 <p>(부족한 점)</p> <ul style="list-style-type: none"> ▶ 말라리아 진단이 신속하게 이루어 지지 않아 전파차단의 어려움 	<ul style="list-style-type: none"> ▶ 말라리아 진단소요일 단축을 위한 적극적 홍보 필요 ▶ 의심환자 발생 시 신속하고 적절한 치료를 제공하여 감염원을 조기에 차단하여 전파 차단
	③-2. 예방접종을 확대 등 질병의 선제적 예방관리		
<ul style="list-style-type: none"> ▶ 인플루엔자 예방접종실시: 88,854명 ▶ 폐렴구균 예방접종실시: 4,202건 ▶ 어린이 예방접종지원: 112,483건 ▶ 예방접종 안내 및 홍보 및 예방접종을 향상을 위한 협조체계 유지 	<p>(잘된 점)</p> <ul style="list-style-type: none"> ▶ SNS 오픈채팅방을 통해 예방접종 위탁 의료기관에 신속한 정보 제공 정기접종 협조 ▶ 민원 접근성 향상을 위해 위탁계약 의료기관 증가 현장점검 강화 200개소 ▶ 접종증명서 및 민원필요서류 즉시발급으로 민원 편의성 증대 	<ul style="list-style-type: none"> ▶ 국가예방접종 미접종자 지속적 관리 ▶ 의료기관과 지속적인 정보공유 및 정확한 정보전달 체계 유지 	
③-3. 국가결핵관리사업			
<ul style="list-style-type: none"> ▶ 결핵예방 및 조기발견을 통한 전파 차단 - 이동감진 집단시설 신속한 역학조사 및 감진 ▶ 환자 중심의 관리와 지지 ▶ 관내 의료기관 및 연계기관 협력 체계 구축 ▶ 결핵신환자 치료성공률: 98.5% 달성 	<p>(잘된 점)</p> <ul style="list-style-type: none"> ▶ 결핵환자 신고 보고 부문 전국 우수상 수상(질병관리청) <p>(부족한 점)</p> <ul style="list-style-type: none"> ▶ 코로나19로 인한 사업의 부분 제한(외국인·비자 결핵 감진 가사 입소 감진 등) 	<ul style="list-style-type: none"> ▶ 외국인·비자 결핵 감진 가사 입소 감진 확대 	

전략 및 추진과제	사업내용 및 성과달성도	잘된 점 및 부족한 점	개선과제																				
II. 지역 사회 중심 예방적 통합적 건강 관리 ① 건강 생활 습관 실천을 위한 건강 환경 조성	①-1. 금연, 절주, 식습관, 신체활동 등 생애주기별 건강생활실천 교육 및 상담 서비스 확대 ▶ 비만관리, 근력증진 등 다양한 건강증진 영양교육 및 운동 프로그램 운영 ▶ 개인별 맞춤 영양, 운동 상담 실시 ▶ 보건소·권역별 상시(이동)금연 클리닉 운영 및 생애주기별 흡연 예방 금연교육 실시 ▶ 구강건강증진을 위한 생애주기별 교육 프로그램 운영 - 2021년 168회 10,374명 교육 실시로 연차별 목표(7,000명) 달성 - 2021년 점심시간 칫솔질 실천율(68.5%)로 연차별 목표(53.6%) 달성	(잘된 점) ▶ 코로나19 감염 확산 방지를 위하여 비대면 건강상담 및 교육 실시 (부족한 점) ▶ 코로나19 상황에 따른 프로그램 축소 운영으로 전 생애 주기 서비스 제공에 한계 ▶ 코로나19 상황으로 금연클리닉 및 이동 금연클리닉운영과 대면 금연교육 진행에 어려움 발생 ▶ 코로나 19로 인하여 대면교육의 어려움이 있어 교육자료 제공 등을 통한 비대면교육을 실시하여 구강건강에 대한 계속적 관심 유도 ▶ 점심식사 후 칫솔질 실천율이 2019년부터 증가하고 있으나, 전국 및 인천시보다 낮음	▶ 평생 건강생활실천 습관의 기틀이 되는 아동 대상 신체활동 프로그램 강화 ▶ 신종 감염병 등 사회적 환경에 대비하여 비대면 사업도 적절하게 추진 필요 ▶ 비대면 온라인 금연상담·금연 교육실시 행동보조용품 택배발송 서비스를 통한 금연클리닉 운영 ▶ 점심식사 후 칫솔질 실천율을 높이기 위한 교육 및 홍보 확대 ▶ 65세 이상 저자불편 호소율을 낮추기 위한 노인대상 프로그램 강화																				
	①-2. 신체활동 기회확대 및 간접흡연, 음주폐해 예방을 위한 건강 친화적 환경조성 ▶ 지역 내 조성된 서로이음길 연계 Happy walking 걷기교실 운영 및 모바일 앱 기반 걷기챌린지 운영으로 걷기 활성화 분위기 조성 ▶ 걷기안내판, 건강계단 등 신체활동 친화적 시설 조성 ▶ 신체활동증진 및 비만예방 유도를 위한 온·오프라인 홍보 ▶ 목표 걷기실천율 대비 달성도 <table border="1" data-bbox="352 1182 710 1317"> <thead> <tr> <th>구분</th> <th>목표</th> <th>실적</th> <th>달성도</th> </tr> </thead> <tbody> <tr> <td>2019년</td> <td>49.6%</td> <td>45.7%</td> <td>92.1%</td> </tr> <tr> <td>2020년</td> <td>54.1%</td> <td>42.1%</td> <td>77.8%</td> </tr> <tr> <td>2021년</td> <td>58.6%</td> <td>42.4%</td> <td>72.4%</td> </tr> <tr> <td>2022년</td> <td>63.1%</td> <td>-</td> <td>-</td> </tr> </tbody> </table>	구분	목표	실적	달성도	2019년	49.6%	45.7%	92.1%	2020년	54.1%	42.1%	77.8%	2021년	58.6%	42.4%	72.4%	2022년	63.1%	-	-	(잘된 점) ▶ 비대면 지역화폐 연계 걷기챌린지 등 실시로 주민의 적극적인 사업 참여를 유도(코로나19 유행 중 신체 활동이 늘었다는 지표 '20년 7.9% → 2021년 10.6%) ▶ 라디오, 유튜브, 맘카페, 전광판 등 다양한 매체를 활용한 사업 홍보로 많은 참여자 모집 (부족한 점) ▶ 코로나19 상황 여파로 걷기 교실 축소 운영 및 담당 인력 부족으로 걷기챌린지 실시 횟수 감소	▶ 단기실천에 그치지 않고 꾸준한 신체활동 실천을 유도하고자 연중 지속 추진되는 신체활동 사업 강화가 필요 (연간 체중조절 시도율은 2018년 68% → 2021년 72.3%로 증가하였으나 비만율은 2018년 '34.7→2021년 36.9로 증가) ▶ 지역주민 건강행태 관련 인식 개선을 위하여 신체활동 증진 캠페인 및 홍보 확대 필요
	구분	목표	실적	달성도																			
	2019년	49.6%	45.7%	92.1%																			
	2020년	54.1%	42.1%	77.8%																			
	2021년	58.6%	42.4%	72.4%																			
2022년	63.1%	-	-																				
▶ 금연환경조성을 위한 금연구역 지정 및 관리 금연구역 지도점검 금연구역 내 흡연자 계도·단속 및 과태료부과, 금연구역 안내 및 홍보 실시	(잘된 점) ▶ 연도별 체납 누적건 지속적인 독촉 및 독촉장 발부, 압류 등을 실시하여 43,000천원에서 35,000천원으로 감소 ▶ 민원대발구역 민관학 연계를 통한 상시 홍보활동 전개로 금연문화정착 ▶ 코로나19 대응행에 따른 방역지침 등으로 제한을 받아 계도나 과태료 단속 건수 감소	▶ 『국민건강증진법 및 서구 간접흡연 피해방지조례』에 따른 적극적인 금연구역 지정관리 및 흡연행위 위반자 단속·과태료 부과 ▶ 금연구역 홍보를 통한 금연문화 정착																					
▶ 보건소, 건강생활지원센터 타 사업과 연계한 구강보건주간 홍보 및 구강관리 환경 조성 - 구강보건주간(6월9일) 홍보 실시	(부족한 점) ▶ 코로나 19로 인한 이동홍보관 미운영	▶ 보건소 및 건강생활지원센터에서 구강보건주간 구강관리에 대한 홍보 실시																					
①-3. 자기주도적 건강관리능력향상을 위한 주민 참여형 건강증진사업 확대 ▶ 주민과의 실시간 모바일 커뮤니케이션 채널 확보를 통한 자기주도적 건강생활 실천 유도 ▶ 건강 프로그램 진행 후 자기주도적 동아리 구성 및 운영	(잘된 점) ▶ 지역주민과의 커뮤니케이션 채널 확보로 사업에 즉각적인 피드백으로 사업 추진 (부족한 점) ▶ 코로나19 상황으로 활성화 되던 걷기동아리 활동이 사회적 거리두기로 제한됨	▶ 사회적 환경 변화에도 지속적인 자기주도적 건강생활실천을 유도할 수 있는 방안 모색이 필요																					

전략 및 추진과제	사업내용 및 성과달성도	잘된 점 및 부족한 점	개선과제
II. 지역 사회 중심 예방적 통합적 건강 관리 ② 지역 사회 중심 심뇌혈관 예방·관리 체계 구축	②-1. 건강검진 활성화 및 검진사후관리 강화로 고위험군 조기발견, 조기 치료		
	<ul style="list-style-type: none"> ▶ 권역별 담당자 지정 및 건강검진 결과 연계 대상자 분배 ▶ 건강검진 연계자 사후관리 <ul style="list-style-type: none"> - 대면상담 유선상담을 통한 결과 등록관리 - 상담 후 지속적 건강관리 유도 ▶ 건강검진 연계자 사후관리(9,412명) ▶ 건강검진 결과 고위험군 및 만성질환자 대상 교육자료 우편 발송(150명) 	(부족한 점) <ul style="list-style-type: none"> ▶ 코로나19 유행 장기화에 따라 보건소 사업 중단 및 축소 운영으로 사업 추진의 어려움 	<ul style="list-style-type: none"> ▶ SMS,우편 발송 등 적극적인 사후관리 - 건강검진 결과 관련 상담안내 SMS발송으로 본인의 건강문제 인식 및 능동적 상담 참여 권고 - 당뇨, 심뇌혈관질환 등 관련교육 자료 및 사업안내서 우편 발송으로 사업 참여 안내 및 건강관리 - 보건소내외자원을 활용한 사스 연계
	②-2. 선행질환 등록 및 관리수준 강화		
	<ul style="list-style-type: none"> ▶ 보건소 내산자 타부서 연계 등 환자발견 및 등록관리 위한 상설 건강 상담실 운영 ▶ 찾아가는 이동건강상담실 운영을 통한 지역주민의 접근성 참여성 확대 ▶ 당뇨병 치료율 : 75.3% ▶ 고혈압·당뇨병 등록관리(75,858명) <ul style="list-style-type: none"> - 고혈압: 49,614명(65%) - 당뇨병: 26,244명(69%) ▶ 찾아가는 이동상담실: 6회/367명 	(부족한 점) <ul style="list-style-type: none"> ▶ 코로나19 유행 장기화에 따라 보건소 사업 중단 및 축소 운영으로 사업 추진의 어려움 	<ul style="list-style-type: none"> ▶ 지역내 자원연계 활성화를 통한 고위험군 및 선행질환발견 및 등록·관리 활동 강화 ▶ 건강·영양·운동을 연계한 개별 맞춤형 건강관리서비스 제공
②-3. ICT기반의 다양한 모바일 심뇌혈관 질환 예방관리서비스 제공			
<ul style="list-style-type: none"> ▶ ICT를 활용한 모바일 기반의 맞춤형 건강관리서비스 제공 ▶ 대상자 등록관리 : 240명 ▶ 건강위험요인 1개 이상 감소율 (54.1%) ▶ 대상자 건강행태 1개 이상 개선율 (55.2%) 	(잘된 점) <ul style="list-style-type: none"> ▶ 모바일과 연계한 맞춤형 건강관리프로그램 : 지속참여율 92.1% 달성 (부족한 점) <ul style="list-style-type: none"> ▶ 코로나19 확산으로 모바일 헬스케어 참여자의 보건소 방문 건강검진 기피에 따른 건강검진률 감소 	<ul style="list-style-type: none"> ▶ 국민보험공단 건강검진 결과 연계를 활용하여 건강고위험군 적극 발굴 ▶ 유선상담 및 돌발 미션 제공 등 대상자의 지속참여율을 높이기 위한 다각적인 방법 모색 ▶ 최종출자 대상 필요시 보건소 원스톱 프로그램을 연계하여 지속 관리 	
②-4. 심뇌혈관질환 예방·관리를 위한 주민홍보사업 강화			
<ul style="list-style-type: none"> ▶ 만성질환의 예방관리 필요성과 방법에 대한 지역사회 홍보사업으로 건강 인식수준 향상 ▶ 뇌졸중심근경색 조기증상 인식개선 사업 <ul style="list-style-type: none"> - 「뇌졸중심근경색 조기증상 및 대처법」 스티커 배부(24,685부) - 겨울철 「뇌졸중심근경색 조기 증상 및 대처법」 동영상 송출 및 전광판 홍보 (5개 유관기관 홈페이지 게시) - 공사장 가림막 및 유희공간을 활용한 만성질환 정보게시(2건) - 관내 산업장 근로자 대상 만성질환 관리 예방관리사업 홍보 및 교육 자료 배부(3,100부) 	(부족한 점) <ul style="list-style-type: none"> ▶ 코로나19 유행 장기화에 따라 보건소 사업 중단 및 축소 운영으로 사업추진의 어려움 	<ul style="list-style-type: none"> ▶ 지역내 유관기관 연계협력강화를 통한 심뇌혈관질환예방관리 인식 확산 ▶ 관내 노인복지시설 및 사업장 근로자 대상 심뇌혈관질환 예방 비대면 교육자료 배포 필요 ▶ 심뇌혈관질환 예방관리주간 주기적 홍보캠페인 강화 	
III. 취약 계층에 대한 건강 예방 통합 안전망 구축	①-1. 중증정신질환자의 사례관리, 사회복귀 촉진		
	<ul style="list-style-type: none"> ▶ 중증정신질환자 관리 <ul style="list-style-type: none"> - 등록인원 : 504명 - 사례관리 : 25,631건 ▶ 정신건강증진시설 지도 점검: 27회 ▶ 정신건강심사위원회 운영: 12회/515건 ▶ 정신질환자 치료비 지원사업 <ul style="list-style-type: none"> - 57건 / 16,944천원 	(잘된 점) <ul style="list-style-type: none"> ▶ 다양한 방법을 통한 정신질환자 발굴로 등록률 및 사례관리 목표 달성 - 비대면 사례관리 등 다양한 방법으로 사례관리 유지 (부족한 점) <ul style="list-style-type: none"> ▶ 연계받은 대상자의 경우 정신건강 외 복지 욕구도 높아 지속적 관리 어려움 	<ul style="list-style-type: none"> ▶ 미등록 정신질환자 발굴을 위한 다양한 방안 모색 ▶ 대상자 follow up을 통한 집중 유지대상자 서비스 제공 및 신규 발굴 ▶ 대상자별 적극적인 사례관리를 위해 다양한 기관과 연계 및 사례관리 계획 수립

전략 및 추진과제	사업내용 및 성과달성도	잘된 점 및 부족한 점	개선과제
Ⅰ 정신건강 및 자살 예방 통합 안전망 구축	Ⅰ-2. 정신질환예방 및 정신건강 증진 활동 강화 ▶ 정신건강 교육 및 상담 - 교육 : 34회/1,222명 - 선별검사 : 8,930건, 상담 : 36,305건 ▶ 아동청소년 정신보건사업 - 등록인원 : 50명 - 사례관리 : 2,320건 ▶ 통합중독관리사업 - 중독예방캠페인 : 32회/1,203건	(잘된 점) ▶ 코로나19 상황에서 지역주민 대상 비대면 심리지원 등을 통해 주민 정신 건강증진 서비스 제공 (부족한 점) ▶ 코로나19로 인하여 생애주기별 지역 주민 대상 정신건강증진을 위한 다양한 사업 진행 어려움	▶ 생애주기별 조기발견 및 개입 지원 ▶ 정신건강 수준 향상을 위한 조기 선별검사 및 예방
	Ⅰ-3. 자살고위험군 발굴체계 구축 및 자살시도자 사후관리 강화 ▶ 자살고위험군 발굴 및 등록 사례관리 - 고위험군 등록관리 : 195명 - 사례관리 : 4,445건 ▶ 응급실 기반 자살시도자 사후관리 가이드라인 보급: 참여병원 5개소 ▶ 노인 대상 자살예방 지역특화사업을 통한 고위험군 발굴 및 사례관리 - 이동검사: 605건, 마음돌봄 전화: 201건 ▶ 지역주민 대상 생명사랑교육 실시 - 35회/13,242명	(잘된 점) ▶ 코로나19 상황에 맞춰 비대면 교육방식으로 전환하여 교육자 수 향상 (부족한 점) ▶ 정신건강에 대한 인식부족으로 사례관리 거부하는 경우 발생	▶ 지역사회 유관기관과 협력을 통해 자살고위험군 발굴체계를 구축하여 사회안전망 구성 ▶ 정신건강에 대한 인식개선 홍보 및 교육의 접근성 강화
Ⅲ. 취약 계층에 대한 건강 안전망 구축 Ⅱ 치매 노인 대상 건강 안전망 구축	Ⅱ-1. 지역사회 치매인식개선 및 치매친화적 환경조성 ▶ 치매인식개선 홍보 - 치매극복걷기대회 운영(4월) - 치매극복주간행사(9월) - 지역행사 연계 홍보부스 운영 ▶ 치매파트너 양성 - 3,997명('19) → 9,967명('22) ▶ 치매친화적 환경조성 - 치매안심마을 : 17개동(19) → 47개동(22) - 치매안심마을 : 45개소(20) → 130개소(22)	(잘된 점) ▶ 코로나19 업무지원 및 방역지침에도 불구하고 치매안심마을 확대 및 치매파트너 양성을 통해 치매 친화적 환경조성 목표 달성	▶ 치매 인식개선의 꾸준한 홍보와 지역내 치매파트너즈를 통한 치매안심망 구축 필요 ▶ 치매안심마을 및 기관에 대한 지속적인 사업홍보 및 교육 필요
	Ⅱ-2. 사각지대 없는 치매 조기검진 및 치매예방교육사업 ▶ 촘촘한 치매조기검진 시스템 구축 - 치매선별검사: 3,417명 - 치매진료실 운영: 162회/456명 - 비대면 치매진료시스템 마련 - 검진예약 플랫폼 구축 ▶ 치매고위험군 집중 검진 및 사각지대 최소화 - 치매고위험군 집중검진: 2,747명 - 찾아가는 출장검진: 27회/246명 ▶ 치매의심자 조기진단 및 감별검사 실시 - 진단 및 감별검사: 456명 ▶ 치매예방 인지건강증진프로그램 사업 - 민관협력 기억키움교실: 14기관/207회/4,821명 - 눈높이 인지건강교육: 707명 - 비대면 뇌똑똑 건강교실: 3,853명	(잘된 점) ▶ 만60세이상 지역주민 대상 치매 조기검진 독려 및 집중 검사로 치매조기 검진 실적 2020년 대비 125% 향상 ▶ 치매검진 협약의료기관 확대 4개소(2021년) → 5개소(2022년) ▶ Zoom을 활용한 비대면 치매진료 시스템 구축으로 거동불편자 원격 진료 실시 ▶ 민관협력 및 지역사회자원과 연계하여 교육 사각지대 해소 (부족한 점) ▶ 넓은 지리적 특성으로 지역 간 치매 예방교육 혜택의 편차 존재	▶ 만75세 진입자(치매집중검진 대상) 검진을 향상 ▶ 노인여가시설 거점 치매조기검진 실시 활성화 ▶ 지역내 의료기관과 연계한 치매 의심자 발굴검진 활동 강화 ▶ 워드코로나 시대에 맞춘 다양한 치매 예방교육 콘텐츠 마련
	Ⅱ-3. 치매등록(환자) 관리 및 지원서비스 활동 강화 ▶ 치매환자 상담 및 등록관리 : - 등록 : 3,405명 (등록관리율 60.4% 달성) ▶ 치매환자 조호물품 지원 - 추진실적: 655명(누적관리인원) ▶ 치매환자 맞춤형 사례관리 실시 - 맞춤형 사례관리인원 : 1,247명(누적) - 맞춤형 사례관리율 22.1% ▶ 치매치료관리비 지원 - 실인원 1,169명/166,338천원 ▶ 가족안심 실증예방 관리 : 641명 ▶ 치매가족 지원사업 - 치매가족 프로그램 운영 : 25회/284명 - 치매가족 1:1 맞춤형 상담 : 161명	(잘된 점) ▶ 건강보험공단, 장기요양기관 등 유관기관과 협력하여 치매환자 등록 연계 체계 구축 ▶ 치매파트너플러스를 활용한 비대면 전달 서비스 시행 ▶ 코로나19 상황에서도 유선을 통한 사례관리 및 방역수칙 준수 하에 방문사업 실시하여 돌봄 공백 최소화 (부족한 점) ▶ 코로나19로 인해 사례관리 대상자 발굴이 어려움	▶ 유관기관과 협력하여 돌봄 사각 지대에 있는 치매환자 발굴 및 사례별 서비스 지원이 필요함 ▶ 감염병 상황에 대비한 다양한 비대면 서비스 구성 필요

전략 및 추진과제	사업내용 및 성과달성도	잘된 점 및 부족한 점	개선과제
Ⅲ. 취약 계층에 대한 건강 안전망 구축	③-1. 임산부 건강관리 강화 ▶ 임산부 등록관리 - 임신 주수에 따른 영양제 및 임신축하선물 지원 및 건강상담 - 모자보건 프로그램 시행 및 산전산후 우울검사 실시	(잘된 점) ▶ 비대면 임산부 등록의 시행으로 접근성이 어려운 산모들의 임산부 등록이 증가 ▶ 대면 프로그램 참여가 어려운 임산부들을 위한 비대면 모성 프로그램 시행	▶ 고령산모 증가에 따른 맞춤형 프로그램을 제공 필요 ▶ 단순한 임산부 등록 중심의 관리가 아닌, 보다 체계적인 건강 관리시스템 개발 필요
	③-2. 영양플러스 지원 확대 ▶ 건강 취약계층 임산부 및 영유아 대상으로 맞춤 보충식품 지원 및 영양상담, 교육서비스 제공 ▶ 목표; 빈혈 개선을 대비 달성도 - 2019년도 78.2%/94.2% - 2020년도 86.8%/107.8% - 2021년도 88.6%/102%	(잘된 점) ▶ 지속적인 맞춤 보충식품 지원 및 주기적인 영양교육상담을 대면 또는 비대면으로 적극적 제공하여 대상자들의 빈혈율을 개선 (부족한 점) ▶ 사업 대상자들의 영양지식에 대한 개선 부족	▶ 영양에 대한 이해도 높은 다양한 영양교육 및 맞춤 상담 서비스 제공 강화 ▶ 올바른 식습관 형성과 실천 유도 활동 필요
	③-3. 지역사회 중심 재활사업 강화 ▶ 장애인보건소 등록관리율 목표 (6%)대비 6.9%로 115% 달성 ▶ 체계적인 재활서비스 제공으로 장애인의 재활촉진 및 사회참여 증진 ▶ 재활운동치료, 작업치료, 방문 재활치료, 자문의 진료 실시 ▶ 장애인 사회참여 프로그램, 장애인 강사와 함께하는 후천적 장애발생 예방교실 유통예방교실 운영 등	(잘된 점) ▶ 장애인의 삶의 질과 일상생활 능력을 향상시킴, ▶ 사회참여 프로그램 제공으로 정서적 안정과 자아성취감 고취 ▶ 관내 초등학생을 대상으로 장애 발생 예방교실을 운영으로 장애에 대한 올바른 이해와 인식개선 교육 실시	▶ 재활사업 적극적 홍보 및 맞춤형 재활서비스 강화 ▶ 재활 치료 종료 후에도 지속적인 재활의료 서비스 제공
Ⅳ. 경제적 취약 계층 대상 건강안 전망 구축	④-1. 취약계층의 건강행태 개선, 취약계층의 건강문제관리 ▶ 건강취약계층 신규 대상자 발굴 및 지원 ▶ 방문건강관리사업 등록 대상자 관리 ▶ 방문건강관리사업 방문진료 운영 ▶ 보건소 내·외 자원연계 서비스 ▶ 방문건강관리 대상자 흑서기·흑한기 관리 ▶ 성과 달성도 : 102% - 방문건강서비스 제 실적 · 목표 : 14,500건 · 실적 : 14,859건	(잘된 점) ▶ 코로나 19상황에서 전화 상담, 문고리 물품 배부로 비대면 건강관리 실시 ▶ 행정복지센터, 치매안심센터 등과의 협력체계 유지로 대상자 연계 ▶ 사회적 거리두기 완화와 동시에 직접 방문 실시, 경로당 방문 재개로 적극적인 신규 대상자 발굴 실시 (2022. 4.) (부족한 점) ▶ 코로나19로 직접 방문 제한, 사회적 거리두기로 인한 신규 대상자 발굴 저조	▶ 적극적인 사업 홍보를 통한 신규 대상자 발굴 - 행정복지센터, 노인복지관 등에 연계 요청 - AI-IoT기반 어르신 건강관리 서비스 등독자 연계 - 읍면동 찾아가는 보건복지 서비스 사업 연계 ▶ 구정소식지, 반상회보 등에 사업 홍보 ▶ 경로당 방문 추진
	④-2. 저소득층 건강검진 및 암환자 의료비 지원 ▶ 의료급여수급권자 건강검진 -일반·생애전환기 건강검진 ▶ 국가암검진 ▶ 국가건강검진 홍보 ▶ 암환자 의료비 지원 ▶ 성과 달성도 : 113% - 국가암검진 수검률 · 목표 : 42.10% · 실적 : 47.91%	(잘된 점) ▶ 질병의 조기 발견을 위해 우편 문자, 전화 등 적극적인 국가 건강검진 홍보로 수검률을 높임 ▶ 의료기관, 행정복지센터 등 유관 기관과의 협력체계를 유지하며 검진 및 의료비 지원 연계 (부족한 점) ▶ 건강검진 연말 쓸림현상으로 검진 예약의 어려움이 있음 ▶ 코로나19로 의료기관 방문 기피 현상으로 수검률 향상의 한계가 있음	▶ 적극적인 홍보 통한 수검자 분산으로 연말쓸림현상 완화 ▶ 의료취약계층 검진 독려를 위해 방문간호사업, 의료급여 전담 부서 등 타부서와 협력 체계 강화 ▶ 건강보험공단, 암생존자 통합 지지센터, 의료기관 등 유관 기관과의 협조체계 유지

□ 제8기 지역보건의료계획 반영사항

주요 개선과제
<p>(건강생활지원센터 확충 및 인력 강화)</p> <ul style="list-style-type: none"> ▶ 주민들의 이용접근도 및 편리성을 향상하기 위해 공공청사 건립 시 건강생활지원센터도 포함되는 '복합청사 형태로 설치 ▶ 센터운영을 위한 전문인력 단기고용(11개월)에 따른 채용의 어려움, 사업연속성 미확보 등 주민 밀착형 건강증진서비스 제공을 위한 인프라 부족
<p>(건강생활지원센터 운영-안정,석남,가좌,검단)</p> <ul style="list-style-type: none"> ▶ 코로나 19 상황 속 비대면 프로그램 운영 증가로 정체된 건강생활지원센터 연간이용률에 대한 대책 마련 필요 ▶ 동아리 활동 및 주민들의 건강요구도를 충족시키기 위해 프로그램의 다양성과 규모 확대가 필요 ▶ 지역의 낮은 건강수준 향상 필요 ▶ 원거리 주민의 낮은 센터 이용률과 건강증진 서비스 혜택의 균형 필요
<p>(지역보건기관중심 재난응급 신속 대응체계 구축)</p> <ul style="list-style-type: none"> ▶ 코로나-19 상황 고려 심폐소생술 교육 재개 및 적극 홍보 ▶ 재난 모의훈련을 통해 신속대응반의 초동 대처능력 및 현장 대응능력 향상 필요
<p>(공공심야약국 및 휴일지킴이 약국 운영을 통한 서비스 공급의 공백 최소화)</p> <ul style="list-style-type: none"> ▶ 공공심야병원 운영 계획과 연계하여 지정 약국 추가 확대
<p>(감염병발생 감시 및 위기대응 관리체계 유지)</p> <ul style="list-style-type: none"> ▶ 법정 감염병 신고 준수율 유지를 위해 신고기한 미준수 의료기관에 대한 감시 강화 ▶ 손씻기 홍보사업 등 감염병 예방홍보사업 확대 ▶ 말라리아 진단소요일 단축을 위한 적극적 홍보와 의심환자 발생 시 신속하고 적절한 치료를 제공으로 전파 차단
<p>(예방접종을 확대 등 질병의 선제적 예방관리)</p> <ul style="list-style-type: none"> ▶ 국가예방접종 미접종자 지속적 관리 및 의료기관과 지속적인 정보공유 및 정확한 정보전달 체계 유지
<p>(국가결핵관리사업)</p> <ul style="list-style-type: none"> ▶ 외국인 비자 결핵 검진, 기숙사 입소 검진 확대 필요
<p>(생애주기별 건강생활실천 교육 및 상담서비스 확대)</p> <ul style="list-style-type: none"> ▶ 평생 건강생활실천 습관의 기틀이 되는 신체활동 프로그램 강화 ▶ 신종감염병 등 사회적 환경에 대비하여 비대면 사업 추진
<p>(금연클리닉 운영)</p> <ul style="list-style-type: none"> ▶ 비대면 온라인 금연상담 및 행동보조용품 택배배송 서비스 실시 ▶ 실시간 비대면 금연교육 진행
<p>(금연구역 관리)</p> <ul style="list-style-type: none"> ▶ 『국민건강증진법 및 서구 간접흡연피해방지조례』에 따른 적극적인 금연구역 지정관리 및 금연구역 홍보 ▶ 금연구역 내 흡연행위 위반자 적극 단속 및 과태료 부과
<p>(구강 건강증진)</p> <ul style="list-style-type: none"> ▶ 점심식사 후 칫솔질 실천율이 2019년도 대비 많이 증가했으나 안산시 및 주변 지역과 비교했을 때는 낮은 수준임 ▶ 구강보건주간, 구강건강에 대한 홍보 실시
<p>(주민참여형 건강증진사업 확대)</p> <ul style="list-style-type: none"> ▶ 사회적 환경 변화에도 지속적인 자기주도적 건강생활 실천을 유도할 수 있는 방안 모색
<p>(신체활동 기회 확대, 건강 친화적 환경조성)</p> <ul style="list-style-type: none"> ▶ 걷기실천율을 높이기 위해 단기실천에 그치지 않고 꾸준한 신체활동 실천을 유도하고자 연중 지속 추진되는 사업 강화가 필요 (연간 체중조절 시도율은 2018년 68%→2021년 72.3%로 증가하였으나 비만율은 2018년 34.7→2021년 36.9로 증가) ▶ 지역주민 건강행태 관련 인식 개선을 위하여 신체활동 증진 캠페인 및 홍보 확대 필요

제8기 지역보건의료계획 반영사항
<ul style="list-style-type: none"> ▶ 지역주민의 의료접근성 강화 및 취약인구 집중지역에 대한 건강생활지원센터 확충 추진(3개소) ▶ 건강생활지원센터 안정적인 운영을 위한 조직개편 등을 통한 상시인력 강화 추진
<ul style="list-style-type: none"> ▶ 건강생활지원센터 사업에 대한 다양한 홍보활동 전개, 비대면·대면 프로그램 병행 중 대면 프로그램 확대 ▶ 지속적인 주민의견조사 및 만족도 조사, 운영협의회 및 주민 건강조직 활성화를 통한 주민의견을 반영하여 지역특화 건강증진사업 추진 ▶ 건강행태개선을 위한 대상자별 맞춤형 건강프로그램 확대 및 생애주기별 건강증진프로그램 운영 ▶ 이동건강상담실 운영, 찾아가는 건강체험관 등 다양한 프로그램 운영으로 건강증진 서비스의 사각지대 해소
<ul style="list-style-type: none"> ▶ 응급처치의 생활화 및 교육 확대 운영, 자동심장충격기 설치 지원으로 실생활과 밀접한 응급의료체계의 구축 ▶ 자체 도상훈련 및 관내 응급의료기관 및 다수사상자 발생 우려가 큰 기업체와 연계한 재난대응 훈련 실시 강화
<ul style="list-style-type: none"> ▶ 공공심야약국 추가 확대 실시 (1개 권역→ 3개 권역 확대(북부, 서부, 남부))
<ul style="list-style-type: none"> ▶ 지속적인 감염병 신고기한 준수 안내 및 홍보 상습적으로 신고기한을 지키지 않는 의료기관에 추가로 공문발송 ▶ 지역사회 행사 등 타사업과 연계한 올바른 손씻기 교육 및 홍보 강화 ▶ 조기진단 위한 의료기관 협조체계 구축하고 의심환자 진료 시 신속진단키트를 활용 적극검사 격려
<ul style="list-style-type: none"> ▶ 코로나19 접종 이외 국가 필수 예방접종 활성화 ▶ 75세이상 어르신 대상 대상포진 예방접종 신규 사업 추진
<ul style="list-style-type: none"> ▶ 지역사회의 결핵에 관한 인식개선, 결핵 예방을 위한 실천 방법 등에 대한 교육 및 홍보 강화
<ul style="list-style-type: none"> ▶ 아동부터 노인까지 전 생애주기에 걸친 신체활동 향상을 위한 프로그램 추진 ▶ 대면 사업 한계를 보완할 비대면교육 자료 개발 추진
<ul style="list-style-type: none"> ▶ 금연클리닉 운영 내실화 ▶ 금연서포터즈 활용 및 다방면 홍보를 통한 금연문화 확산 ▶ 이동 금연클리닉 운영 확대(사업장, 아파트 등)
<ul style="list-style-type: none"> ▶ 건강하고 안전한 환경조성의 일환으로 지속적인 금연구역 홍보(LED 표지판, 로고 라이트 등 활용) ▶ 상습원 대발구역 경찰과 연계과태료 부과 및 단속 활동 강화
<ul style="list-style-type: none"> ▶ 구강건강에 대한 올바른 정보 제공 및 구강건강증진 도모를 위한 생애주기별 구강보건 서비스 제공 ▶ 타 사업, 타 기관과 함께하는 구강프로그램을 통하여 구강관리에 대한 홍보 강화 및 구강관리 환경 조성
<ul style="list-style-type: none"> ▶ 주민과 소통하는 '온라인 커뮤니케이션 채널' 확대 운영
<ul style="list-style-type: none"> ▶ 모바일 앱 기반 비대면 걷기챌린지 운영 확대하고 신체활동 증진 및 비만예방을 위한 습관이 지속되어 비만을 감소로 이어질 수 있도록 장기적인 건강생활 실천사업 강화 ▶ 다양한 홍보매체를 활용한 신체활동 증진 홍보 강화 ▶ 건강생활실천 환경조성 <ul style="list-style-type: none"> - 지하철, 아파트, 관공서 등 건강계단 등 설치

주요 개선과제

건강검진 활성화 및 검진 사후관리 강화)

- ▶ 건강검진 활성화를 위해 SMS 발송, 우편발송을 통한 적극적인 사후관리
 - 건강검진 결과 관련 상담안내 SMS발송으로, 본인의 건강 문제 인식 및 능동적 상담 참여 권고
 - 당뇨, 심뇌혈관질환 등 관련교육자료 및 사업안내서 우편발송으로 대상자 사업 참여 안내 및 건강관리
 - 보건소 내외 자원을 활용한 서비스 연계

(선행질환등록 및 관리수준 강화)

- ▶ 지역내 자원연계 활성화를 통한 고위험군 및 선행 질환발견 및 등록·관리 활동 강화
- ▶ 건강영양운동을 연계한 개별 맞춤형 건강관리서비스 제공

(CT기반의 다양한 모바일 심뇌혈관 질환 예방관리서비스 제공)

- ▶ 다양한 홍보를 통한 미참여 지역주민 등록 강화

(심뇌혈관질환 예방·관리를 위한 주민홍보사업 강화)

- ▶ 지역내 유관기관 연계 협력강화를 통한 심뇌혈관 질환예방관리 인식 확산

(중증정신질환자의 사례관리 및 사회복귀 촉진)

- ▶ 미등록 정신질환자 발굴을 위한 다양한 방법 필요
- ▶ 정신건강사업관리 대상자 타부서 연계 및 유관기관 대상 사업홍보
- ▶ 대상자 follow up를 통한 집중유대대상자 서비스 제공 및 신규 발굴

(정신질환예방 및 정신건강 증진활동 강화)

- ▶ 정신질환 예방을 위해 생애주기별 조기발견 및 개입 지원
- ▶ 정신건강 수준 향상을 위한 조기 선별검사 및 예방

(자살위험군 발굴체계 구축 및 자살시도자 사후관리 강화)

- ▶ 지역사회 유관기관과 협력을 통해 자살고위험군 발굴체계를 구축하여 사회안전망 구성

(치매인식개선 및 치매친화적 환경조성)

- ▶ 치매안심마을 및 기관에 대한 지속적인 사업홍보 및 교육 필요

(치매 조기검진 및 치매예방교육사업)

- ▶ 만75세 진입자(치매집중검진 대상) 검진을 향상
- ▶ 노인여가시설 거점 치매조기검진 실시 활성화
- ▶ 지역내 의료기관과 연계한 치매의심자 발굴검진 강화
- ▶ 워드코로나 시대에 맞춘 다양한 치매예방교육 콘텐츠 마련

(치매등록 관리 및 지원서비스 활동 강화)

- ▶ 유관기관과 협력하여 돌봄 사각지대에 있는 치매 환자 발굴 및 사례별 서비스 지원이 필요함
- ▶ 감염병 상황에 대비한 다양한 비대면 서비스구성 필요

(임산부 건강관리 강화)

- ▶ 고령산모 증가에 따른 맞춤형 프로그램이 부족하고 단순한 영양제 제공 중심의 임산부관리가 아닌 보다 체계적인 건강관리 시스템 개발 필요

(영양플러스 지원 확대)

- ▶ 영양에 대한 이해도 높은 다양한 영양교육 및 맞춤 상담 서비스 제공 강화

(지역사회중심 재활사업 강화)

- ▶ 재활 치료 종료 후에도 지속적인 재활의료 서비스 제공

(취약계층 건강문제 관리)

- ▶ 취약계층의 건강문제 해결을 위해 적극적인 사업 홍보를 통한 신규 대상자 발굴
 - 행정복지센터, 노인복지관등에 연계 요청
 - 읍면동 찾아가는 보건복지서비스사업 연계
 - AI-IoT기반 어르신 건강관리 서비스 등록자 연계
- ▶ 구정소식지, 반상회보 등에 사업 홍보
- ▶ 경로당 방문 추진

(저소득층 건강검진 및 암환자 의료비 지원)

- ▶ 저소득층 암환자 의료비 지원사업의 적극적인 홍보 통한 수검자 분산으로 연말쏠림현상 완화
- ▶ 의료취약계층 검진 독려를 위해 방문간호사업, 의료급여 전담 부서 등 타부서와 협력체계 강화
- ▶ 건강보험공단, 양생존자통합지시센터, 의료기관 등 유관기관과의 협조체계 유지

제8기 지역보건의료계획 반영사항

- ▶ 건강검진 결과에 따른 건강수준별 우선 상담제공, 생활습관 개선 필요자 보건소 통합건강증진 사업 연계
- ▶ 질환별 맞춤형 교육자료 분기 SMS 우편발송 및 피드백 제공
- ▶ 건강보험공단 검진결과 위험요인 보유자 모바일 헬스케어 참여 유도

- ▶ 지역사회 생활터 중심 '찾아가는 이동건강 상담실' 운영 활성화 추진
- ▶ 바른 성장 학생체형 건강관리 신규 사업 추진(15개교)

▶ '건강동행' 모바일 헬스케어사업: 비대면 맞춤서비스 제공에 대한 홍보 강화

- ▶ 건강보험공단 검진결과를 연계한 위험요인 보유자 참여 유도

- ▶ 지역주민 대상 '건강 강좌' 운영 활성화
- ▶ 심뇌혈관질환 예방 '레드서클 캠페인' 및 유관기관 협력 홍보 활동 강화

- ▶ 1인당 사례관리 적정인원 유지를 통해 적절한 서비스 제공 및 집중사례 서비스 강화
- ▶ 유관기관 협업 및 네트워크 강화

- ▶ 코로나19 장기화에 따른 스트레스 및 우울감에 따른 정신건강 고위험군 발견을 위한 '찾아가는 서비스' 실시

▶ 자살고위험군 발굴 및 등록을 위해 '마음안심서비스'를

- ▶ 활용하여 사각지대 해소에 노력
- ▶ 생명지킴이 양성을 위한 대면, 비대면교육 운영 환경 조성
- ▶ 치매안심마을 대상 치매예방교육 및 프로그램 활성화
- ▶ 치매파트너, 파트너플러스 양성교육 확대
- ▶ 치매안심기관 명칭 변경→ 치매안심가맹점
- ▶ 관내 의료기관 연계를 통한 치매조기검진 활성화 방안 도모
- ▶ 노인여가시설로 찾아가는 치매조기검진 확대 운영
- ▶ 치유농장 프로그램 등 치매예방교육 프로그램 다양화

▶ 서구청 및 건강보험공단 등의 유관기관과 협력하여

- ▶ 치매진단자 발굴 한계 극복
- ▶ 치매유형(초로기/일반)과 인지기능에 따라 반을 따로 편성하여 차별화된 맞춤형 프로그램 제공
- ▶ 임산부 건강관리 및 교육 강화하고 임신 전 및 임신초기 건강검진 수혜비율을 높여 부정적인 출산 결과를 감소시킴
- ▶ 난임 지원 대상 확대 및 다양한 선택기회 제공
- ▶ 영양플러스 등록 대상자들의 맞춤 영양상담·교육 확대
- ▶ 올바른 식습관 형성 및 실천유도를 위한 관리 활동 강화

- ▶ 재활치료 종료자 및 일반인을 대상으로 하는 주제로 재활 프로그램 및 장애 예방 교실을 적극 운영

▶ 건강취약계층 대상사업 홍보로 신규대상자 발굴

- ▶ 건강취약계층 찾아가는 방문건강관리사업 강화
 - 지역전담제로 운영하는 촘촘한 방문관리서비스 제공
- ▶ 보건소 내외 자원 연계를 통해 대상자에게 적절한 보건·복지 서비스 제공
- ▶ 어르신 건강관리시스템 도입

▶ 저소득층의 만성질환 및 암 조기 발견을 위한

- ▶ 국가건강검진 수검률 향상
- ▶ 저소득층의 경제적 부담을 줄이고 심리적 안정을 도모를 위한 의료비 지원 강화
 - 희귀난치성질환 및 암환자 의료비 지원대상자 확대

Ⅲ. 제8기 지역보건의료계획 정책방향 및 추진전략

비전

내일을 함께하는 건강하고 안전한 서구

전략 및 주요 추진과제

(전략 1) 지역보건 인프라 구축으로 공공의료서비스 향상

1. 지역 간 건강격차 해소를 위한 공공보건기관 확충
2. 지역사회 협력을 통한 건강·응급의료 안전망 구축

(전략 2) 주민안심 감염병 대응·관리체계 구축

1. 감염병 대응·관리체계 강화를 통한 안전울타리 구축
2. 구민 건강권 보호를 위한 감염병 예방·관리사업

(전략 3) 지역사회 중심 통합건강증진 체계 구현

1. 주민밀착형 예방적·통합적 건강관리
2. 취약계층에 대한 건강안전망 강화
3. 건강한 지역사회 구축을 위한 환경 조성

(전략 4) 치매안심·마음돌봄 안전망 확보

1. 치매 조기발견 및 치매친화적 환경 조성
2. 촘촘한 치매안심 통합관리
3. 정신건강증진 추진 및 자살로부터 안전한 사회구현

IV. 추진전략 및 세부 추진과제

1 추진전략 및 추진과제

◆ (전략1) 지역보건 인프라 구축으로 공공의료서비스 향상

◆ (기본방향) 지역주민에게 양질의 통합된 건강서비스를 제공하고, 서구 구민 누구나 차별 없이 보건의료서비스를 받을 수 있는 인프라 구축

□ 지역 간 건강격차 해소를 위한 공공보건기관 확충

- 27년 된 노후되고 협소한 보건소 신축 추진으로 통합된 종합 건강서비스 제공
 - (2022년) 인구 대비 보건소 평균 면적 미만으로 공공보건서비스 수준 저하 (인천시 1인당 평균면적 0.014m² /서구면적 0.006m)
- 도시 취약주민에 대한 질병예방, 건강증진 등 보건의료 및 건강증진서비스 필요에 따라 권역별 건강생활지원센터 확충
 - (2020년 기준) 전체인구 91.2%, 65세 이상 인구 87.3%, 기초생활수급자 91.4%, 장애인등록자 87.6% 도시지역에 거주 (자료: 행정안전부, 2020; 보건복지부, 2020)
- 지역내 차별 없는 치매관리서비스 제공 및 치매의 예방부터 관리까지 단계별특성을 반영한 치매 공공인프라 확충 필요

□ 지역사회 협력을 통한 건강·응급의료 안전망 구축

- 심야시간 전문약사의 복약지도로 의약품 판매함으로써 구민의 약물 오·남용 예방
- 야간, 휴일에 발생하는 소아 등 경증환자에게 신속하게 의료서비스 제공함으로써 응급실 과밀화 예방과 이용불편 해소
- 지역보건기관 중심의 재난응급 신속 대응 체계 구축 및 응급의료 역량 강화
 - 각종 재난으로부터 다수사상자 발생사고에 대한 사회적 관심 증가, 신속한 현장 대응능력 향상 필요성

◆ (전략2) 주민안심 감염병 대응 관리체계 구축

◆ (기본방향) 각종 감염병의 효과적인 차단을 위해 감염병 감시 및 위기대응 체제를 구축하여 감염병환자의 조기발견과 철저한 예방·관리로 감염병으로부터 구민 건강을 보호

□ 감염병 대응·관리체계 강화를 통한 안전올타리 구축

- 신종감염병 및 각종 감염병 발생 대비 대응·관리체계 확립
 - 전 구민의 50%이상이 코로나19에 감염되는 국가재난과 같은 상황에 효율적 대응능력 강화 필요
- 감염병 예방 홍보·교육 강화 및 지역사회와의 긴밀한 협력체계 구축

□ 구민 건강권 보호를 위한 감염병 예방·관리사업

- 지역사회 중심 결핵관리사업 강화
 - ('21년: 218명, '22년: 203명) 취약계층인 노인인구의 결핵 발생과 고위험군 증가로 결핵 검진 사각지대 존재
- 지역사회 내 감염병 예방을 위한 국가예방접종을 제고 및 예방접종을 향상을 위한 지역사회 협조체계 구축
- 효율적인 지역 맞춤형 방역사업 강화
 - 구신도심 지역적 특성을 고려한 취약지 및 말라리아 환자 발생지 중심으로 맞춤형 방역활동 추진
 - 국내 말라리아 환자 발생은 전년 대비 32.3% 증가, 발생시기는 4월에서 10월 사이 집중(전체 발생의 98%)

◆ (전략3) 지역사회 중심 통합건강증진체계 구현

◆ (기본방향) 건강한 지역사회 중심 통합건강증진체계를 구현하여 주민 건강수준 향상

□ 주민밀착형 예방적·통합적 건강관리

○ 건강생활실천 교육 및 상담 서비스 제공

- 2021년 서구 흡연율은 신도심 평균보다 높은 수준 ⇒ 흡연예방교육이나 금연클리닉 운영
- 전국 및 인천대비 높은 서구의 비만율 ⇒ 신체활동 증진, 절주 및 건강생활실천사업 필요
- 2021년도 어제 점심식사 후 칫솔질 실천율은 68.5%로 전국 및 인천보다 낮은 수준 ⇒ 생애주기별 구강교육

○ 건강한 혈관을 위한 선제적 심뇌혈관질환 예방·관리 강화

- 뇌혈관질환 사망률(서구사망원인 2위)은 2021년 인구 10만명당 18.9명으로 2020년과 비교하여 2.7명 증가
- 선행질환(고혈압·당뇨병 환자 및 고위험군) 조기발견과 예방관리를 위한 다각적인 등록관리 활동 강화
- 급성심근경색·뇌졸중 증상 인지 및 대처능력 향상을 위한 주민홍보 확대

○ 건강수준이 취약한 지역을 중심으로 권역별 건강생활지원센터 운영

- 지역주민의 자발적인 참여와 지역자원 연계로 권역별 건강격차 해소 및 지역보건 접근성 강화

○ ICT 기술을 활용한 모바일 기반의 맞춤형 건강관리서비스 제공 강화

- 국가건강검진결과와 연계를 활용한 모바일 헬스케어 대상자 발굴로 고위험군 건강관리역량 제고
- AI-IoT기반 어르신 건강관리시스템 도입을 통한 방문건강관리 사업의 다각화 모색

□ 취약계층에 대한 건강안전망 강화

○ 취약계층 맞춤 건강관리 활동 강화

- 보건·복지 연계 협력으로 취약계층 방문건강관리사업 강화
 - 노년부양비, 노령화지수 증가 및 독거노인 가구수가 증가
 - 건강 취약계층 신규 대상자 발굴, 포괄적인 건강관리서비스 자가건강관리 능력 향상 및 건강상태 개선
- 취약계층 국가건강검진사업 강화
 - 1983년 사망원인 발생 이래 암은 우리나라 사망원인 1위로, 서구 또한 2021년 사망원인 1위 차지
 - 다양한 홍보활동으로 건강검진을 독려하며 검진을 통한 건강 형평성 및 건강 수준 향상
- 취약계층 의료비 지원
 - 희귀난치성 질환 의료비 지원 대상의 증가('21년 1,110개→'22년 1,147개)
 - 의료비 지원 신규 대상자를 발굴하며 경제적 부담 감소 및 치료의 연속성 강화

○ 지역사회 중심 재활사업 강화

- 관내 등록장애인 수 매년 지속 증가 및 지체·뇌병변 및 지적장애인 비율이 50% 차지함
- 장애 특성에 맞는 맞춤형 재활서비스 제공

○ 모자건강관리사업 강화

- 서구 고령산모 및 저체중아 출생률 증가에 따라 임산부 및 영유아 건강관리능력 향상 도모

□ 건강한 지역사회 구축을 위한 환경 조성

○ 건강생활실천 및 금연을 위한 환경 조성

- 주민관심도 조사결과 지역내 건강문제 개선방법으로 건강한 환경 조성이 1위(25%)
- 지역사회 흡연율을 낮추고 금연환경조성으로 구민의 건강증진 및 쾌적한 주위환경 유지

◆ (전략4) 치매안심·마음돌봄 안전망 확보

◆ (기본방향) 치매안심센터/정신건강복지센터를 거점으로 다양한 분야와의 연계·협력을 통해 치매관리 협력체계 강화 및 정신건강 수준 향상을 위한 통합 안전망 구축

□ 치매 조기발견 및 치매친화적 환경 조성

- 급속한 인구 고령화로 노인인구뿐만 아니라 치매환자 및 치매고위험군의 규모 또한 증가함에 따라 **치매검진 및 치매예방교육 필요성** 대두
 - 65세이상 노인인구수²³⁾ : '20년 58,087명(10.7%) → '21년 63,203명(11.4%)
 - 60세이상 추정 치매환자수²⁴⁾ : '20년 5,466명 → '21년 5,876명
 - 60세이상 추정 경도인지장애 환자수 : '20년 17,621명 → '21년 19,104명
 - ➡ 고령인구(노인)란 65세 이상을 의미, 국가 치매관리사업은 60세 이상 기준으로 서비스 제공
- 남부권역 치매선별검사 검진율 저하로 **권역별 격차 해소** 필요
 - 권역별 치매선별검사 대상자 검진율(%) : 북부(6.77) > 중부(6.64) > 서부(6.55) > 남부(5.27)
- 사각지대 없는 **치매조기검진**
 - 촘촘한 치매검진 시스템 운영
 - 치매고위험군 검진 독려 및 집중검진 실시
- 치매방파제 「**치매예방교육 프로그램**」 운영 강화
 - 치매예방교육 프로그램
 - 인지강화교육 프로그램
 - 지역사회 치매예방 기억키움 서비스 지원
 - 지역사회 치매 돌봄역량 강화 교육 프로그램
- 치매인식개선을 위한 **지역사회 홍보 및 민관 협력체계 강화**
 - 치매인식개선을 위한 행사 및 홍보캠페인 실시
 - 치매안심마을 운영, 치매안심가맹점 모집 운영
 - 치매파트너/파트너플러스 양성 및 인식개선 활동 참여
 - 치매 유관기관과의 협조체계 강화

□ 촘촘한 치매안심 통합관리

- 지역사회 돌봄 사각지대 치매환자를 위한 **통합적 지원 확대**
 - 치매 돌봄 사각지대에 있는 치매환자를 위한 맞춤형 사례관리 및 자원연계
 - 치매환자 돌봄을 위한 경제적·심리적 지원
- 치매환자 가족 **부양부담 감소**를 위한 돌봄 강화
 - 경증치매환자를 위한 기억쉼터 운영
 - 주야간보호센터 운영을 통한 치매가족 휴가제 지원

□ 정신건강증진 추진 및 자살로부터 안전한 사회구현

- 코로나19 장기화에 따라 정신건강문제가 더욱 심화하여 **정신건강서비스에 대한 사업 강화**가 필요
 - 2021년도 스트레스 인지율 : 28.9% (전국 26.2%) / 우울감 경험률 : 8.9% (전국 6.7%)
- **마음터치 정신건강증진**
 - 정신건강증진을 위한 예방교육 및 상담 강화
 - 코로나19 우울예방 등 재난심리지원
- **생명존중 자살예방**
 - 생명지킴이(게이트키퍼) 양성 교육 및 활동 지원
 - 생명사랑 자살예방 인식 교육 및 홍보·캠페인 실시

23) 서구청, 주민등록인구현황

24) 중앙치매센터, '치매오늘은(2021)'

2

세부과제

□ 추진전략 및 추진과제별 세부과제

추진전략	추진과제	세부과제	담당부서(팀)
I. 지역보건 인프라 구축으로 공공의료서비스 향상	① 지역 간 건강격차 해소를 위한 공공보건기관 확충	①-1. 공공보건서비스 향상을 위한 보건소 신축	보건행정과 (보건행정)
		①-2. 건강생활지원센터 신규 확충	건강증진과 (건강증진)
		①-3. 치매진행단계별 전문관리를 위한 공공시설 확충	치매정신돌봄과 (치매관리)
	② 지역사회 협력을 통한 건강·응급의료 안전망 구축	②-1. 공공심야약국 및 야간·휴일 아동 지킴이 동네 병원 운영	보건행정과 (의약관리)
	②-2. 재난대비 응급의료 역량 강화	보건행정과 (응급의료)	
II. 주민안심 감염병 대응관리 체계 구축	① 감염병대응관리체계강화를 통한 안전울타리 구축	①-1. 감염병 발생 대비 대응·관리체계 구축	감염병대응과 (감염병대응 역학조사)
		①-2. 감염병 예방 홍보·교육 및 지역사회 협력체계 구축	감염병대응과 (감염병대응)
	② 구민 건강권 보호를 위한 감염병 예방·관리 사업	②-1. 지역사회 중심 결핵관리 사업	감염병대응과 (감염병예방)
		②-2. 예방접종사업 강화	보건행정과 (모자보건)
	②-3. 지역 맞춤형 효율적 방역사업 추진	감염병대응과 (감염병예방)	
III. 지역사회 중심 통합건강증진 체계 구현	① 주민밀착형 예방적·통합적 건강관리	①-1. 건강생활실천 교육 및 상담서비스 제공	건강증진과 (건강증진, 만성질환관리, 건강생활지원센터(4), 금연지원)
		①-2. '건강한 혈관'을 위한 심뇌혈관질환 예방관리	건강증진과 (만성질환관리, 건강생활지원센터(4))
		①-3. 권역별 건강생활지원센터 운영	건강증진과 (건강생활지원(4))
		①-4. ICT를 활용한 모바일 기반의 맞춤형 건강관리	건강증진과 (만성질환관리, 방문보건)
	② 취약계층에 대한 건강 안전망 강화	②-1. 취약계층 맞춤형 건강관리 활동	건강증진과 (방문보건)
		②-2. 지역사회중심 재활사업 강화	보건행정과(응급의료) 건강증진과 (원정건강생활지원센터)
		②-3. 모자건강관리 강화	보건행정과(모자보건) 건강증진과 (만성질환관리)
	③ 건강한 지역사회 구축을 위한 환경 조성	③-1. 건강생활실천을 위한 환경조성	건강증진과 (만성질환 금연지원)
	IV. 치매안심마음돌봄 안전망 확보	① 치매 조기발견 및 치매친화적 환경 조성	①-1. 사각지대 없는 치매 조기검진
①-2. 치매방파제 치매예방교육			
①-3. 치매인식개선 및 협력체계 강화			치매정신돌봄과 (치매관리)
② 촘촘한 치매안심 통합관리		②-1. 치매환자 지원 및 돌봄 강화	치매정신돌봄과 (치매지원)
③ 정신건강증진 추진 및 자살로부터 안전한 사회구현		③-1. 마음터치 정신건강증진	치매정신돌봄과 (정신건강)
		③-2. 생명존중 자살예방	

□ 세부과제 주요내용

추진전략	I. 지역보건 인프라 구축으로 공공의료서비스 향상							
추진과제	① 지역 간 건강격차 해소를 위한 공공보건기관 확충							
세부과제	①-1. 공공보건서비스 향상을 위한 보건소 신축							
추진배경	<ul style="list-style-type: none"> ○ 1995년 준공되어 27년 된 노후건축물인 보건소는 서구의 대규모 개발 교통여건 개선을 통한 지속적인 인구증가에 따라 서구 구민의 의료서비스 요구를 충족시키기에 부족 ○ 신종감염병 발생에 따른 확산방지와 신속한 대처를 위한 공간설계 필요 ○ 보건소 내 협소한 공간으로 인해 사업부서가 분산 운영되고 있어 효율적이고 체계적인 공공보건의료서비스 제공을 위해 통합 운영을 위한 물리적 환경개선 필요 ○ 내부 주차공간 부족 및 인근 유해시설 입지로 인한 시민 불편 개선이 필요 							
과제목표	○ 노후되고 협소한 보건소를 이전(신축)하여 질적으로 향상된 통합 건강의료 서비스 제공 (2023 ~ 2025년: 추진일정에 맞은 용역추진, 2026년: 착공)							
대상	○ 서구민 585,036명 (2022.11. 기준)							
주요 내용	'23년	○ 건축 기본계획 및 도시관리계획 결정(변경) 용역 추진(1년 6개월 소요) - 신축 부지(개발제한구역)에 대한 개발제한구역 해제 및 공공청사 시설 결정 ○ 국비(특별교부세) 및 시비(시 특별조정교부금) 신청						
	'24년	○ 실시계획 인가 용역 및 부지매입 추진						
	'25년	○ 건축기획 용역, 설계공모 및 설계용역						
	'26년	○ 보건소 착공('27. 12월 준공 예정)						
자원투입 계획	구분	2023	2024	2025	2026	비고		
	인력	2명	2명	2명	2명	정규직 2명		
	예산 (단위: 백만원)	국비	-	-	-	-		
		지방비	350	714	18,976	15,689		
전체		350	714	18,976	15,689			
*개략사업비이며, 국비 및 시비 확보 예정								
추진체계	참여기관	기관별 역할				민관협력 및 주민참여 방법		
	도시계획과	개발제한구역 해제 및 용도지역 변경 도시계획시설 결정						
	재무과	청사 매각, 설계공모 및 설계용역 공사 착공 및 준공						
	기획예산담당관	국비 및 시비 지원금 확보 협조						
추진일정	구분	2023	2024	2025	2026			
	건축 기본계획 및 도시관리계획 결정(변경) 용역							
	실시계획 인가 용역 및 부지매입							
	건축 기획용역, 설계공모 및 설계용역							
보건소 착공('27.12월 준공 예정)								
자체평가 방안	○ 평가시기: 각 단계별 용역별 준공 후							
	○ 평가자: 팀장 및 담당자							
	○ 평가방법: 용역 준공보고서를 통한 자체점검							
	○ 평가내용: 추진사항 확인·점검 ※ 신축사업 추진을 위해 부지에 대한 도시관리계획 변경 등 부서 및 상위기관 협의에 따라 변동성이 있어 성과 지표에 대한 자체평가 어려움 존재함							
성과지표	대표 성과지표명		2023	2024	2025	2026	자료원	
	보건소 신축 사업 추진		* 연도별 추진일정에 맞게 용역 및 행정절차 수행			착공	용역준공 보고서 착공시행보고서	
	○ 당초 계획에 따른 용역, 행정절차 이행을 원활히 진행 후 공사 착공 가능							
담당자	담당부서 및 담당업무				담당자		전화번호	
	보건행정과 보건행정팀/ 보건소 신축사업				장은주		032-718-0411	
	보건행정과 보건행정팀/ 보건소 신축사업				최미화		032-718-0412	

추진전략	I. 지역보건 인프라 구축으로 공공의료서비스 향상							
추진과제	① 지역 간 건강격차 해소를 위한 공공보건기관 확충							
세부과제	①-2. 건강생활지원센터 신규 확충							
추진배경	○ 지역현황 및 건강행태 주민요구도를 반영하여 공공의료기관 접근도가 떨어지는 지역을 대상으로 지역밀착형 건강관리 전담기관인 '건강생활지원센터' 설치 추진							
과제목표	○ 지역 내 건강격차 해소를 위해 권역별 및 취약지역 내 '건강생활지원센터' 추가설치							
대상	구분	가정·신현원창		가재울		검단신도시		
	표적 집단	동 수	가정1~3동, 신현원창동 81,504명	동 수	가재4동 10,133명	동 수	아라동 47,001명	
	비고	제7기 보건의료계획 상 건강행태 취약지 선정		고속도로 분단되어 가재건강생활지원센터 이용이 어려움		검단신도시 지역으로 추후 인구수 약 10만명 예상		
주요 내용	'23년 ~ '26년	구분	가정·신현원창		가재울		검단신도시	
		해당 동	가정1동		가재4동		아라동	
		형 태	복합(동행정복지센터)		복합(주민공공이용시설) *기존 시설 내 빈 공간 활용		복합(생활SOC복합청사)	
		추진계획	('23. 3.) 준공 ('23. 5.) 개소		('23. 3.) 주민협의 완료 ('23. 6.) 개소		('23. 6.) 실시계획 준공, 착공 ('25. 1.) 개소	
		공모선정	'21. 건강생활지원센터 확충 공모선정(시설분야)-단년도 '23. 건강생활지원센터 확충 공모선정(장비분야)				'21. 건강생활지원센터 확충 공모선정(시설분야)-3개년('21~'23) * '23 예산->'24년 분할지원신청	
자원투입 계획	구분	2023	2024	2025	2026	비고		
	인력	12	12	18	18	(2023, 2024) 정규직6명, 기간제 6명 (2025, 2026) 정규직 9명, 기간제 9명		
	예산 (단위 천원)	국비	60,000	344,437	60,000	-		
		시비	30,000	114,811	30,000	-		
		구비	532,693	-	350,000	-		
전체		622,693	459,248	440,000	-			
2025년 국시비는 2025년 건강생활지원센터 공모사업(장비) 신청 예정사항 반영								
추진일정	구분			2023	2024	2025	2026	
	가정·신현원창건강생활지원센터 개소							
	가재울건강생활지원센터 개소							
	검단SOC건강생활지원센터 개소(가칭)							
자체평가방안	평가시기	평가자	평가내용		평가방법			
	준공(개소) 후 (1개월 이내)	건강증진팀	건강생활지원센터 건립 수		개소 결과 보고서 제출 건수 (실적보고서를 통한 서면평가)			
성과지표	대표 성과지표명			2023	2024	2025	2026	자료원
	건강생활지원센터 건립 수(개소)			2	0	1	0	개소결과보고서
	○ 취약지역 내 건강생활지원센터 설치계획에 의거 연도별 시설 설치 수를 목표로 설정							
담당자	담당부서 및 담당업무			담당자		전화번호		
	건강증진과 건강증진팀/건강생활지원센터 확충사업			김경희		032-718-0501		
	건강증진과 건강증진팀/건강생활지원센터 확충사업			모성숙		032-718-0502		

추진전략	I. 지역보건 인프라 구축으로 공공의료서비스 향상
추진과제	① 지역 간 건강격차 해소를 위한 공공보건기관 확충
세부과제	①-3. 치매 진행단계별 전문관리를 위한 공공시설 확충
추진배경	<ul style="list-style-type: none"> ○ 급속한 고령화로 치매인구 증가 및 치매로 인한 경제적·사회적 비용 증가 <ul style="list-style-type: none"> - 21년 서구 65세이상 노인인구수는 63,203명으로 전체인구수의 11.4% 차지 - 21년 서구 60세이상 치매유병률 5.99%, 추정 치매환자수 5,876명 ○ 치매전담형 요양시설 부족으로 인해 치매환자의 시설 이용이 어려움 <ul style="list-style-type: none"> - 노인인구 비율이 상대적으로 높은 남부권역 주민들은 서구치매안심센터(가정권역)와의 접근성이 떨어져 이용이 불편 - 서구에 치매전담 노인요양시설이나 치매전담실을 보유한 단기보호시설은 없음 - 치매전담실을 보유한 일반요양시설 5개소(정원 67명) 및 주야간보호시설 내 치매전담실 6개소(정원 113명)로 지역내 치매 환자들을 수용하기에 턱없이 부족한 상황 <p>⇒ 치매의 예방부터 관리까지 단계별 특성을 반영한 전문서비스 제공 공공인프라 확충 필요</p>
과제목표	<ul style="list-style-type: none"> ○ 치매안심센터 남부권역 분소 설치를 통해 지역내 차별 없는 치매관리서비스 제공 (→2024년 1개소) ○ 치매전담형 종합요양시설을 건립으로 치매환자에 대한 전문적인 관리를 통해 치매 환자의 중증화 예방, 가족의 돌봄부담 감소, 치매환자와 가족의 삶의 질 향상 등 지역 사회 치매 관리능력 향상에 기여 (→ 2025년 1개소)
대상	<ul style="list-style-type: none"> ○ 대상집단: 서구 전체인구 585,036명(2022. 11월 기준) ○ 위험집단: 서구 60세이상 노인인구(98,081명)와 그 가족 ○ 표적집단: 서구 60세이상 추정 치매환자(5,876명)와 그 가족 <p>※ 자료원 : 서구청 주민등록인구 현황(2022.11), 중앙치매센터 ‘치매오늘은(2021)’</p>
주요 내용	<ul style="list-style-type: none"> ○ (치매예방 및 경증 치매환자를 위한) 치매안심센터 지역별 분소 확충 <ul style="list-style-type: none"> - 사업위치: 서구 남부권역(원거리 지역인 가좌 2·3·4동 우선 추진) - 설치규모: 132~200㎡(40~60평) 내외로 건물임대(상담실, 프로그램실, 사무공간 등) - 운영인력: 간호사, 작업치료사 등 2~3명 상근 - 운영내용: 치매환자 등록 및 상담, 치매조기검진, 인지강화교육, 통합사례관리 쉼터 운영 등 - 추진일정 <ul style="list-style-type: none"> · 2023년: 설치 장소 조사, 설치 계획수립 및 예산 반영 · 2024년: 남부권역 치매안심센터 분소 내부공사 및 개관 · 2025~2026년 : 치매안심센터 남부권역 분소 운영 ○ (중증 치매환자를 위한) 치매전담형 종합요양시설 「서구치매안심누리」 건립 <ul style="list-style-type: none"> - 건립위치: 인천광역시 서구 원창동 514 - 건립규모: 연면적 5,052.96㎡, 지하 1층~지상 4층 - 입소정원: 총 202명(노인요양시설 132명, 주야간보호 40명, 단기보호 30명) - 운영방법: 전문기관 위탁 운영 - 추진일정 <ul style="list-style-type: none"> · 2023년 : (8월) 설계용역 준공, (10월) 건립 착공 · 2024~2025년 : 건립공사 및 개관 (25년 하반기 준공 예정) · 2026년~ : 치매전담형 종합요양시설 「서구치매안심누리」 운영

자원투입 계획	구분		2023	2024	2025	2026	비고		
	인력		-	2명	2명	2명	정규직 2명		
	예산 (단위: 백만원)	국비	6,914	-	-	-	- 치매전담형 종합요양시설 건립 예산 - 치매안심센터 분소 설치 예산 ; 미반영		
		지방비	1,667	7,021	2,977	-			
전체		8,581	7,021	2,977	-				
추진체계	참여기관		기관별 역할				민관협력 및 주민참여 방법		
	서구청(건축과)		치매전담형 종합요양시설 「서구치매안심누리」 설계 및 공사 진행				- 분소 설치를 위한 지역에 대한 정보 및 운영에 대한 지역주민의 의견 제공		
	동행정복지센터		치매안심센터 분소 설치를 위한 지역 정보제공 치매안심센터 분소 운영 협조						
	인천광역시치매센터		치매안심센터 분소 운영 자문						
	치매 유관협약기관		치매안심센터/분소 업무추진 자문 및 협조						
추진일정		구분			2023	2024	2025	2026	
		치매안심센터 남부권역 분소 설치							
		치매전담형 종합요양시설 「서구치매안심누리」 건립							
자체평가 방안		<ul style="list-style-type: none"> ○ 평가시기: 설치·건립 완료 후 1회 자체평가 실시 ○ 평가자: 치매정신돌봄과 전체 ○ 평가내용 <ul style="list-style-type: none"> - 치매안심센터 분소 확대 설치 결과 - 치매전담형 종합요양시설 「서구치매안심누리」 건립 결과 ○ 평가방법: 설치·건립 결과보고서를 통한 서면평가 ○ 환류계획 <ul style="list-style-type: none"> - 치매관리 공공시설 건립에 따른 결과 보고를 향후 치매 관련 시설 확충을 위한 기초자료에 반영 							
성과지표		대표 성과지표명			2023	2024	2025	2026	자료원
		치매안심센터 분소 확대 설치 수(개소)			-	1	-	-	치매안심센터 분소, 치매전담형 종합요양시설 설치 및 건립 결과 보고서
		치매전담형 종합요양시설 「서구치매안심누리」 건립 수(개소)			-	-	1	-	
		○ (목표설정 근거) 치매관리 관련 공공시설 확충을 위한 분소 신규 설치 및 요양시설 건립 개소 수 [치매관리법 제3조(국가 등의 의무)]							
담당자		담당부서 및 담당업무			담당자		전화번호		
		치매정신돌봄과 치매관리팀/ 치매전담형 종합요양시설 건립			이은정		032-718-0631		
		치매정신돌봄과 치매관리팀/ 치매전담형 종합요양시설 건립			김명선		032-718-0632		

추진전략	I. 지역보건 인프라 구축으로 공공의료서비스 향상						
추진과제	[2]. 지역사회 협력을 통한 건강·응급 의료 안전망 구축						
세부과제	[2]-1. 공공심야약국 및 야간·휴일 아동지킴이 동네병원 운영						
추진배경	○ 심야시간대 편의점 등에서 안전상비의약품 구매 가능하나, 주민들의 안전한 약물 복용을 위해 전문 약사의 복약 지도를 통한 의약품 구매 필요성 대두로 공공심야약국 운영 ○ 야간, 휴일에 발생하는 소아 등 경증환자의 응급실 이용시 장시간 대기 등 불편을 해소하고 응급실 과밀화를 예방하고자 공공 야간휴일 동네병원을 운영하여 일차의료 공백을 해소						
과제목표	○ 공공심야약국 운영 : 1개권역 → 3개권역으로 확대 운영 ○ 공공 야간휴일 동네병원 : 1개권역 → 2개권역으로 확대 운영						
대상	○ 관내 지역 주민 (585,036명) ○ 관내 개설 약국 (185개소) ○ 관내 개설 병·의원 (314개소)						
주요 내용	'23년	○ 공공심야약국 운영 - 운영현황 : 1개권역 (북부권(검단)) → 3개권역 (북부권(검단), 서부권(청라), 남부권) - 운영일 및 시간 : 365일 (22:00 ~ 익일 1:00) - 세부내용 · 인천 서구약사회와 협력 관계 유지하여 관내 약국에서 지속적 참여할 수 있도록 유도 · 약사회 홈페이지 및 인천시, 서구보건소 홈페이지 및 구정소식지 등 홍보					
		○ 공공 야간·휴일 아동지킴이 동네병원 운영 (※ 보건복지부 달빛어린이병원 연계 추진) - 운영현황 : 1개권역(서부권) - 사업 운영 인력 및 예산 필요시 확보 - 지정 의료기관 공모 및 선정 - 운영홍보: 구홈페이지, 구정소식지 등 - 지정 의료기관 관리 점검: 운영사항 모니터링 및 관리 감독					
		○ 공공심야약국 운영 : 3개권역 365일 운영체제 유지					
		○ 공공 야간·휴일 동네병원 운영 : 1개권역 → 2개권역 확대 운영					
		○ 공공심야약국 및 야간·휴일 동네병원 운영체제 유지하여 주민에게 안전한 보건의료서비스 제공					
'24년	○ 공공심야약국 및 야간·휴일 동네병원 운영체제 유지하여 주민에게 안전한 보건의료서비스 제공						
	○ 공공심야약국 및 야간·휴일 동네병원 운영체제 유지하여 주민에게 안전한 보건의료서비스 제공						
	○ 공공심야약국 및 야간·휴일 동네병원 운영체제 유지하여 주민에게 안전한 보건의료서비스 제공						
	○ 공공심야약국 및 야간·휴일 동네병원 운영체제 유지하여 주민에게 안전한 보건의료서비스 제공						
'25년	○ 공공심야약국 및 야간·휴일 동네병원 운영체제 유지하여 주민에게 안전한 보건의료서비스 제공						
	○ 공공심야약국 및 야간·휴일 동네병원 운영체제 유지하여 주민에게 안전한 보건의료서비스 제공						
	○ 공공심야약국 및 야간·휴일 동네병원 운영체제 유지하여 주민에게 안전한 보건의료서비스 제공						
	○ 공공심야약국 및 야간·휴일 동네병원 운영체제 유지하여 주민에게 안전한 보건의료서비스 제공						
'26년	○ 공공심야약국 및 야간·휴일 동네병원 운영체제 유지하여 주민에게 안전한 보건의료서비스 제공						
	○ 공공심야약국 및 야간·휴일 동네병원 운영체제 유지하여 주민에게 안전한 보건의료서비스 제공						
	○ 공공심야약국 및 야간·휴일 동네병원 운영체제 유지하여 주민에게 안전한 보건의료서비스 제공						
	○ 공공심야약국 및 야간·휴일 동네병원 운영체제 유지하여 주민에게 안전한 보건의료서비스 제공						
자원투입 계획	구분	2023	2024	2025	2026	비고	
	인력	1	1	1	1	정규직 1명	
	예산 (단위: 천원)	국비	0	0	0	0	※ 공공 야간휴일 동네병원 운영비는 복지부 달빛어린이병원 연계하여 건강보험공단 추가 적용으로 운영
		지방비	80,730	90,550	90,550	90,550	
전체		80,730	90,550	90,550	90,550		
추진체계	참여기관	기관별 역할				민관협력 및 주민참여방법	
	인천시	공공심야약국 지정 및 야간휴일 동네병원(달빛어린이병원) 선정 심사 역할					
	보건복지부	공공 야간·휴일 동네병원(달빛어린이병원) 지정					
	병의원	공공 야간·휴일 병원 참여					
	약사회	공공심야약국 참여 약국 추천 및 운영시 협업					
	약국	공공심야약국 운영 참여					
추진일정	구분	2023	2024	2025	2026		
	공공심야약국 운영						
	공공 야간·휴일 동네병원 운영(1개소·권역)						
	공공 야간·휴일 동네병원 운영 확대(2개소·권역)						
자체평가 방안	(평가시기) 1회 /년, (평가자) 팀장 및 사업담당자 (평가내용) 공공심야약국 및 야간·휴일 동네병원 권역별 운영 수 (평가방법) 운영결과 보고서를 통한 서면평가						
성과지표	대표 성과지표명	2023	2024	2025	2026	자료원	
	공공심야약국 운영 수(권역)	3	3	3	3	공공심야약국 운영결과보고서	
	공공 야간·휴일 동네병원 운영 수(권역)	1	2	2	2	공공 야간·휴일 동네병원 운영관리대	
○ (목표설정 근거) 관내 운영 목표 권역별에 의거 연도별 목표 운영 수 설정							
담당자	담당부서 및 담당업무	담당자			전화번호		
	보건행정과 의약관리팀/ 의약업무 총괄	김현숙			032-718-0421		
	보건행정과 의약관리팀/ 공공심야약국 운영관리	조보금			032-718-0424		

추진전략	I. 지역보건 인프라 구축으로 공공의료서비스 향상						
추진과제	②. 지역사회 협력을 통한 건강·응급 의료 안전망 구축						
세부과제	②-2. 재난대비 응급의료 역량 강화						
추진배경	<ul style="list-style-type: none"> ○ 통계 자료에 따르면, 일반인이 심정지 환자에 심폐소생술을 시행한 경우 그 생존율과 뇌기능 회복율은 2배 이상 상승하나 코로나19 등으로 인하여 집합, 실습 교육이 장기간 부재함에 따라 일반인의 심폐소생술 교육 경험률이 하락하고 있음 [(2018) 30.8%→ (2020) 24.5%] ○ 심폐소생술 교육 및 자동심장충격기 설치 등 일상생활 속 응급처치에 대한 관심도가 갈수록 증가함에 따라 구민 수요를 충족시키고 내 이웃이 안전한 서구를 만들기 위하여 교육 제공이 요구됨 ○ 최근 각종 자연 및 사회재난으로 인한 다수사상자 발생 사고에 대한 사회적 관심이 높아지고 있으며 사고 발생 시 현장 대응 능력을 강화하기 위한 재난 응급의료 체계 구축 필요성이 대두됨 						
과제목표	<ul style="list-style-type: none"> ○ 자동심장충격기의 사용 및 심폐소생술 등 응급처치 교육 실시 ○ 응급상황시 필요한 대응 능력을 배양 ○ 관내 응급의료기관 및 소방서 등과 연계 후 지속적인 재난 대응 훈련 실시 및 긴밀한 협력 체계 유지 						
대상	<ul style="list-style-type: none"> ○ 관내 지역 주민 585,036명 (2022.11. 기준) ○ 서부소방서, 서부경찰서 및 관내 응급의료기관 5개소* 등 연계 협력 대응기관 (*검단탑병원, 국제성모병원, 나은병원, 뉴성민병원, 온누리병원) 						
주요 내용	'23년	<ul style="list-style-type: none"> ○ 재난 응급의료에 대한 긴밀한 유관기관 대응·협력 체계 구축 <ul style="list-style-type: none"> - 서구청 안전총괄과 및 서부소방서와의 재난대응 비상연락 체계 구축 - 관내 응급의료기관과 긴밀한 연계대응 체계 구축 - 관내 재난 및 다수사상자 발생 우려가 큰 사업체 (SK석유화학, 수도권매립지관리공사, 신공항하이웨이 등)와 연계한 재난 대응 훈련 실시 - 다양한 재난상황 대응 교육 지속 실시 - 신속대응반 물적 및 인적 자원 관리 강화를 통해 재난 시 신속한 대응 역량 강화 ○ 관내 응급의료기관 관리 감독 <ul style="list-style-type: none"> - 관내 응급의료기관에 대한 체계적인 지도·점검 - 응급의료 장비 및 시설 등 상시 대처 능력 점검 - 응급실 내 의료인력 적정여부 수시 점검 등 ○ 자동심장충격기 사용 방법 및 심폐소생술 등 응급처치 교육 실시 <ul style="list-style-type: none"> - 교육을 원하는 주민 및 서구청 주민 등을 대상으로 보건소 내·외부 집합교육 실시 - 교육 내용 <ul style="list-style-type: none"> (㉠) 자동심장충격기 및 심폐소생술 등 응급처치 방법에 대한 이론 교육 (㉡) 자동심장충격기 사용 및 심폐소생술 등 각종 응급처치법 실습 교육 - 향후 교육 수강자들의 만족도 조사 등을 통해 의견을 수렴하여 관내 교육기관(초등학교, 중학교 및 고등학교) 및 사업체 등을 대상으로 현장 교육으로 확대 시행 예정 					
	'24년 ~ '26년	<ul style="list-style-type: none"> ○ 재난 응급의료에 대한 긴밀한 유관기관 대응·협력 체계 구축 (계속) ○ 관내 응급의료기관 관리 감독 (계속) ○ 자동심장충격기 사용 방법 및 심폐소생술 등 응급처치 교육 실시 (계속) 					
자원 투입 계획	구분	2023	2024	2025	2026	비고	
	인력	3	3	3	3	정규직 3명	
	예산 (단위: 천원)	국비	84,410	84,410	84,410	84,410	
		지방비	47,450	47,450	47,450	47,450	시비 포함
전체		131,860	131,860	131,860	131,860		
(참고) 응급의료기관 평가에 따라 지원금(국비) 상이							
추진체계	참여기관	기관별 역할				민관협력 및 주민참여 방법	
	중앙응급 의료센터	○ 재난 및 다수사상자 발생에 따른 상황 전파 및 신속한 출동 지시				○ 재난상황에서의 대처 능력 배양을 위한 합동 훈련 적극 참여	
	서부소방서	○ 재난 및 다수사상자 구조 상황에 대한 정확한 정보 제공					

	서부경찰서	○ 재난 상황 및 다수사상자 발생 시 현장통제 지원 ○ 사망자 발생시 임시 영안소 통제 및 사망자 신원 파악	○ 심폐소생술 등 응급 처치 교육 적극 참여				
	관내응급의료기관 (검단탑병원, 국제성모병원, 나은병원, 뉴성민병원, 은누리병원)	○ 각 응급의료기관별 수용 가능 응급병상 확보 및 병상 정보 전파 등 긴밀한 연락체계 유지					
	인천교육청 및 서부교육지원청, 학교	○ 응급상황 대처 능력 배양을 위한 교육 적극 독려 ○ 심폐소생술 등 응급처치 및 자동심장충격기 활용 교육 적극 참여					
추진일정	구분	2023	2024	2025	2026		
	재난응급의료에 대한 긴밀한 유관기관 대응·협력 체계 구축						
	관내 응급의료기관 관리·감독						
	자동심장충격기 사용 방법 및 심폐소생술 등 응급처치 교육 실시						
자체평가 방안	<ul style="list-style-type: none"> ○ 평가시기 : 1회/2년, 자체평가 실시 ○ 평가자 : 사업담당자 ○ 평가장소 : 서구보건소 ○ 평가방법 : 자체평가 활용하여 평가 추진 ○ 평가지표 						
		평가지표	목표 (2023년 기준)	비중	평가기준	배점	
	구조 (20점)	예산 집행률	95%	20	<input type="checkbox"/> 95.0%이상 <input type="checkbox"/> 90.0% ~ 94.9% <input type="checkbox"/> 85.0% ~ 89.9% <input type="checkbox"/> 80.0% ~ 84.9% <input type="checkbox"/> 75.0% ~ 79.9%	20 18 16 14 12	
	과정 (40)	유관기관 연계 합동 훈련 참석률	100%	10	<input type="checkbox"/> 100% <input type="checkbox"/> 90.0% ~ 99.9% <input type="checkbox"/> 80.0% ~ 89.9% <input type="checkbox"/> 70.0% ~ 79.9% <input type="checkbox"/> 60.0% ~ 69.9%	10 9 8 7 6	
		관내 지역응급의료기관 지도·점검율	100%	10	<input type="checkbox"/> 100% <input type="checkbox"/> 50.0% ~ 99.9% <input type="checkbox"/> 50.0% 미만	10 9 8	
		응급처치 교육 시행 횟수	12회	20	<input type="checkbox"/> 12회 이상 시행 <input type="checkbox"/> 9회 ~ 11회 <input type="checkbox"/> 7회 ~ 8회 <input type="checkbox"/> 5회 ~ 6회 <input type="checkbox"/> 5회 미만	20 18 16 14 12	
	결과 (40)	관내 지역응급의료기관 평가 결과	B등급 이상	20	<input type="checkbox"/> B등급 이상 <input type="checkbox"/> B등급 미만	20 10	
		심폐소생술 교육 경험률	26.7%	20	<input type="checkbox"/> 26.7%이상 <input type="checkbox"/> 26.2% ~ 26.6% <input type="checkbox"/> 25.7% ~ 26.1% <input type="checkbox"/> 24.2% ~ 25.6% <input type="checkbox"/> 24.2%미만	20 18 16 14 12	
	성과지표	대표 성과지표명	2023	2024	2025	2026	자료원
		심폐소생술 교육 경험률(%)	26.7	26.7	27.2	27.2	서구지역사회 건강조사
<ul style="list-style-type: none"> ○ (목표설정 근거) 최근 5년간 평균값(26.7%)을 (2023~2024)년 목표치로 설정하고 격년 0.5%p 상향 적용 ○ (측정방법) (최근2년 동안 심폐소생술 교육을 받은 적이 있는 사람의 수 / 조사대상 응답자 수) × 100 							
담당자	담당부서 및 담당업무		담당자		전화번호		
	보건행정과 응급의료팀/ 응급의료기관 관리		박정례		032-718-0601		
	보건행정과 응급의료팀/ 재난응급의료 관리		김하람		032-718-0602		
	보건행정과 응급의료팀/ 응급장비 및 교육 관리		장희선		032-718-0603		

추진전략	Ⅱ. 주민안심 감염병 대응·관리 체계 구축
추진과제	① 감염병 대응·관리체계 강화를 통한 안전올타리 구축
세부과제	①-1. 감염병 발생 대비 대응·관리체계 구축
추진배경	○ 신종 및 해외유입 감염병의 확산은 코로나19와 같은 감염병 국가 재난상황을 초래함에 따라, 선제적 조기차단 등 감염병 발생 대비·대응체계 구축이 중요함. 또한, 직장, 어린이집, 학교 등 집단생활을 통한 감염병 전파에 사전대비 필요
과제목표	○ 신종 감염병 및 각종 감염병의 효과적 차단 및 확산방지를 위해 감염병 감시 및 위기 대응 체계를 구축하고 감염병 환자의 조기발견 및 철저한 예방관리로 감염병으로부터 국민건강을 보호하고자 함.
대상	○ 관내 지역 주민 585,036명(2022.11. 기준)
주요 내용	<p>‘23년 ~ ‘26년</p> <ul style="list-style-type: none"> ○ 연중 법정감염병 발생 감시체계 운영 <ul style="list-style-type: none"> - 법정감염병 제1급~4급 전수감시 및 발생현황 관리 - 의료관련 감염병 표본감시체계 운영: 의료기관 3개소 지정 및 지원 - 인플루엔자 표본감시체계 운영: 의료기관 1개소 지정 및 지원 - 호흡기환자진료센터 지정·운영 (현, 140개소^(22.11.기준)) - 해외 오염지역 입국자에 대한 추적조사 실시 - 하절기 수인성·식품매개 질환 발생대비 비상근무 실시 - 감염병 의심환자 조기발견을 위한 진단검사체계 확충 ○ 감염병 위기 대응체계 확립 <ul style="list-style-type: none"> - 신종감염병 및 해외유입 감염병 발생상황 주시 - 감염병 재난 발생대비 위기대응 행동 매뉴얼 상시 정비 - 감염병 발생 상황 및 규모에 따른 대책반 가동 - 생물테러 감염병 발생 대비·대응체계 유지 <ul style="list-style-type: none"> · 생물테러 감염병 모의훈련 실시 (23년도-소규모) · 생물테러 발생 대비 비축물자(보호복, 공기호흡기 등) 관리 - 조류인플루엔자(AI) 대비 및 대응체계 유지 <ul style="list-style-type: none"> · AI대응요원 대상 인체감염 예방조치 교육 및 접종 시행 ○ 감염병 발생에 따른 신속한 조치 시행 및 확산방지 <ul style="list-style-type: none"> - 감염병 환자 조기발견 및 환자관리를 통한 확산방지 - 역학조사반 구성(1개반)하여 평시 현장대응 체계 운영 - 법정감염병별 역학조사 기준에 따른 역학조사 및 인체검체 실시 - 감염병 집단발생 시 신속대처 및 역학조사 실시 (수인성·식품매개 감염병, 산후조리원 내 감염병 등) - 제1급 등 격리 치료가 필요한 감염병 치료비 지원 - HIV 감염인 상담 및 진료비 지원 - 레지오넬라증 예방을 위한 냉각탑수 수거검사

자원투입 계획	구분	2023	2024	2025	2026	비고	
	인력	13	14	15	16	정규직	
	예산 (단위: 천원)	국비	-	-	-	-	
		지방비	639,317	639,317	639,317	639,317	
전체		639,317	639,317	639,317	639,317		
추진체계	참여기관	기관별 역할			민관협력 및 주민참여 방법		
	시청	감염병 발생보고 및 공유 역학조사관 업무지원			의료기관 감염병 환자 의심 및 진단 시 법적의무에 따라 신속한 발생신고를 통해 조기 전파 차단에 협력		
	인천보건환경연구원	각종 감염병 검사 의뢰 (제1급~4급)					
	의료기관	감염병 진단 및 발생 신고 감염병 환자 치료(일반의료체계시)					
추진일정	구분			2023	2024	2025	2026
	감염병 발생 감시체계 운영						
	표본감시 의료기관 운영						
	법정감염병 전수감시 및 집단발생환자 감시						
	감염병 역학조사 및 접촉자 관리						
	오염지역 입국자 추적조사						
	하절기 비상방역						
자체평가 방안	<ul style="list-style-type: none"> ○ 평가시기 : 1회/년 자체평가 실시 ○ 평가자 : 담당자, 담당팀장 ○ 평가장소 : 보건소 ○ 평가방법 : 자체평가를 활용하여 평가 추진 						
	평가지표	비중	목표 (2023년 기준)	평가기준		배점	
	감염병 신고기한 준수율	40	99%	<input type="checkbox"/> 99.0%이상 <input type="checkbox"/> 90.0% ~ 98.9% <input type="checkbox"/> 90.0%미만		40 38 36	
	역학조사 완료율	40	85%	<input type="checkbox"/> 85.0%이상 <input type="checkbox"/> 70.0~84.9% <input type="checkbox"/> 70.0%미만		40 38 36	
	오염지역입국자추적조사	20	99%	<input type="checkbox"/> 99.0%이상 <input type="checkbox"/> 90.0% ~ 98.9% <input type="checkbox"/> 90.0%미만		20 18 16	
성과지표	대표 성과지표명		2023	2024	2025	2026	자료원
	감염병 신고기한 준수율(%)		99	99	99	99	질병보건 통합관리 시스템
	<ul style="list-style-type: none"> ○ (목표설정 근거) 최근 5년간 평균 실적(99%) 기준으로 목표치 반영 ○ (측정방법) 연간 신고기간 준수건 / 연간 전수감시감염병신고건×100 						
담당자	담당부서 및 담당업무			담당자		전화번호	
	감염병대응과 감염병대응팀/ 코로나19 대응관리			이정화		032-718-0441	
	감염병대응과 감염병대응팀/ 코로나19 대응관리			이현주		032-718-0442	
	감염병대응과 역학조사팀/ 법정감염병 관리			김미경		032-718-0481	
	감염병대응과 역학조사팀/ 법정감염병 관리			김유경		032-718-0681	

추진전략	Ⅱ. 주민안심 감염병 대응·관리 체계 구축					
추진과제	① 감염병 대응·관리체계 강화를 통한 안전울타리 구축					
세부과제	①-2. 감염병 예방 홍보·교육 및 지역사회 협력체계 구축					
추진배경	○ 감염병 환자의 조기 발견과 철저한 예방 관리로 감염병으로부터 구민 건강을 보호하고, 코로나19 재유행 대비 신속한 의료 대응 및 신종감염병 유입의 지속적 감시를 위해 지역사회 의료협의체 등의 협력체계를 구성하여 통합적 감시체계 구축					
과제목표	○ 감염병 예방을 위한 교육 및 홍보 : 연 40회 ○ 손씻기 장비 대여 사업 : 연 60회, 5,000명 ○ 지역사회 의료협의체 구성 및 운영					
대상	○ 지역주민전체 585,036명, 관내 집단시설 약 603개소					
주요 내용	'23년	<ul style="list-style-type: none"> ○ 감염병 예방을 위한 교육 및 홍보 <ul style="list-style-type: none"> - 감염병 예방 및 관리 관련 홍보사업 : 언론보도, 홈페이지, SMS 등 - 감염병 신고율 향상을 위한 의료기관 홍보 : 월 1회 안내 - 감염병 예방 인형극 공연 : 손씻기 예방 등 미취학 어린이 대상 인형극 공연 실시 ○ 손씻기 장비 대여 사업 <ul style="list-style-type: none"> - 관내 집단시설(학교, 유치원, 어린이집, 병원 등) 대상 장비 대여 사업 운영 ○ 지역사회 의료협의체 구성 및 운영 <ul style="list-style-type: none"> - 구성 : 지자체, 의사회, 의료기관, 유관기관으로 구성 - 운영 : 필요시 운영 - 내용 : 코로나19 일반의료체계전환에 따른 대응체계 운영 방안, 취약시설 예방접종 등 논의 				
	'24년 ~ '26년	<ul style="list-style-type: none"> ○ 감염병 예방을 위한 교육 및 홍보 ○ 손씻기 장비 대여 사업 ○ 지역사회 의료협의체 운영 <ul style="list-style-type: none"> - 신종감염병 및 해외유입감염병 등의 대응 및 예방에 관한 필요한 사항 논의 등 				
자원 투입 계획	구분	2023	2024	2025	2026	비고
	인력	2	2	2	2	정규직 2명
	예산 (단위: 천원)	국비 지방비 전체	- 8,000 8,000	- 8,500 8,500	- 9,000 9,000	- 9,500 9,500
추진체계	참여기관	기관별 역할			민관협력 및 주민참여 방법	
	의료기관	- 감염병 예방 및 신고 관련 안내문 게시 - 감염병 발생 시, 신고철저			※ 감염병 예방 및 신고 준수 안내 공문발송 → 기관내 안내문 게시, 감염병 발생시 신고 준수	
	집단시설	- 손씻기 장비 신청 및 대여 : 손씻기 교육 실시			※ 손씻기 장비 대여 사업 사업안내 → 장비 대여 → 기관별 자체 교육	
의약단체 공공기관 유관기관	- 지역사회 의료협의체 구성 : 감염병 대응관련 업무협력			※ 지역사회 의료협의체 구성 감염병 의료 대응체계 검토 → 운영방향 제시 및 협업시스템 구축 감염병발생 시 신속한 상황전파 및 관리로 감염병 확산 방지		
추진일정	구분	2023	2024	2025	2026	
	감염병 예방을 위한 교육 및 홍보					
	손씻기 장비 대여 사업					
자체평가 방안	○ 평가시기 : 1회/년 사업 종료 후 자체평가 실시 ○ 평가장소 : 보건소 ○ 평가자 : 담당자, 담당팀장 ○ 평가방법 : 자체평가를 활용하여 평가 추진					
	평가지표	비중	목표(2023년 기준)	평가기준	배점	
	감염병 예방을 위한 교육 및 홍보	40	40회	□ 40회 이상 □ 30회~40회 미만 □ 30회 미만	40 30 20	
손씻기 장비 대여사업	40	60회	□ 60회 이상 □ 40회~60회 미만 □ 40회 미만	40 30 20		
지역사회 의료협의체 구성 및 운영	20	구성 및 운영	□ 구성 및 운영 □ 미구성	20 10 0		
○ 환류계획 : 성과지표 달성여부 평가 결과에 따른 피드백을 통한 차기년도 사업의 내실화 및 체계화를 위한 기초자료에 반영						
성과지표	대표 성과지표명	2023	2024	2025	2026	자료원
	감염병 감시 및 예방 홍보활동 건수(건)	91	95	99	103	KPI(내부관리시스템)
○ (목표설정 근거) 최근 4년간(2019~2022년)실적 평균(88건)의 3% 상향 적용						
담당자	담당부서 및 담당업무	담당자			전화번호	
	감염병대응과 감염병대응팀/ 감염병 홍보·교육사업 협의회 운영	정원경			032-718-0446	
	감염병대응과 감염병대응팀/손씻기사업	정은지			032-718-0444	

추진전략	Ⅱ. 주민안심 감염병 대응·관리 체계 구축						
추진과제	② 구민 건강권 보호를 위한 감염병 예방·관리 사업						
세부과제	②-1. 지역사회 중심 결핵관리 사업						
추진배경	○ 결핵 예방, 관리 사업으로 서구의 결핵 발생은 감소 추세('20: 231명, '21년: 218명, '22년:203명) 그러나 취약계층인 노인 인구의 결핵 발생과 고위험군 증가(노인 신환자 발생률 : '20-29.4%, '21-35.4%) 결핵 검진 사각지대 존재, 노인 환자 발생 증가 집단내 지속적인 결핵 발생으로 다각적인 결핵 관리 사업을 추진하여 지역사회의 건강증진 필요함						
과제목표	○ 연도별 결핵환자 치료 성공률 달성 ('23: 96.9%, '24: 97.1%, '25: 97.3%, '26: 97.5%)						
대상	○ 대상집단: 지역주민 전체 585,036명 ○ 위험집단: 만50세이상 고위험 연령인구 210,648명 ○ 표적집단: 만50세이상 고위험 연령인구의 70% 147,453명						
주요 내용	'23년 ~ '26년	○ 결핵예방 및 조기 발견을 통한 전파 차단 - 기간 : 연중 - 내용 및 방법 · 결핵 예방 및 홍보 캠페인 연 2회 실시 · 노인·노숙인 등 취약계층 대상 이동 검진 50건 · 집단시설 결핵 환자 발생 시 역학 조사 및 접촉자 검진 실시					
		○ 관내 의료기관 및 연계기관과 협력 체계 구축 - 기간 : 연중 - 내용 및 방법 · 결핵 환자 입원 명령 입원비 및 환자 부담 약제비 부양가족 생활보호비 지원 · 결핵 환자 관리를 위한 검사·투약내용 등 정보 및 자료 공유 · 민간 의료기관 협조를 통한 결핵 관리 사업 진행					
		○ 돌봄 시설종사자 잠복결핵 감염 검진사업 - 기간 : 3월~6월 - 대상 : 아동복지시설, 유치원, 어린이집 종사자와 산모, 신생아실 - 내용 : 잠복 결핵검진 후 예방치료 독려					
자원투입 계획	구분	2023	2024	2025	2026	비고	
	인력	4	4	4	4	정규직(1)·사내근로계약제(1)·기간제(2)	
	예산 (단위: 천원)	국비	283,147	283,147	283,147	283,147	
		지방비	172,852	172,852	172,852	172,852	
전체		455,999	455,999	455,999	455,999		
추진체계	참여기관	기관별 역할			민관협력 및 주민참여 방법		
	보건환경연구원	잠복결핵 양성 확인 검사			※ PPM 사업(민간 공공협력사업)		
	대한결핵협회	객담 검사, 흉부 X 선 검사					
	국제성모병원, 나은병원	결핵환자 검사 및 치료, 관리					
구분	2023	2024	2025	2026			
추진일정	결핵환자 관리 및 내소자 상담(복약 관리, 추구검사, 가족접촉자 검진 등)						
	찾아가는 취약계층 결핵검진(이동검진)						
	소집단 결핵 역학조사(직장·학교 등)						
	결핵예방 홍보(홈페이지 게재, 캠페인 등)						
자체평가 방안	○ 평가시기 : 연(1회) 자체평가 실시 ○ 평가자 : 담당자, 담당팀장 ○ 평가장소 : 보건소 ○ 평가방법 : 자체평가를 활용하여 평가 추진						
	구분	평가지표	비중	목표(2023년 기준)	평가기준	배점	
	과정 (50점)	찾아가는 취약계층 결핵검진	50	1,500명	☐ 1,500명 이상 ☐ 1,400명~1,499명 ☐ 1,400명 미만	50 45 30	
결과 (50점)	결핵 환자 치료성공률	50	96.9%	☐ 96.9%이상 ☐ 95.0%~99.8% ☐ 95% 미만	50 45 30		
성과지표	대표 성과지표명		2023	2024	2025	2026	자료원
	결핵 환자 치료성공률(%)		96.9	97.1	97.3	97.5	질병보건 통합관리시스템
	○ (목표설정 근거) '20년~'22년 3년 평균수치 (96.7%)를 기준삼아 매년 0.2%P 증가 목표 ○ (측정방법) A/B*100 : 결핵 환자 치료성공률 (%) (A: B중 완치 또는 완료자, B: 다제내성결핵을 제외한 사업 전년도 결핵환자)						
담당자	담당부서 및 담당업무			담당자	전화번호		
	감염병대응과 감염병예방팀/ 국가 결핵관리			남주희	032-718-0466		

추진전략	Ⅱ. 주민안심 감염병 대응·관리 체계 구축																	
추진과제	② 구민 건강권 보호를 위한 감염병 예방·관리 사업																	
세부과제	②-2. 예방접종사업 강화																	
추진배경	<ul style="list-style-type: none"> ○ 영유아 예방접종률(36개월)이 전국, 인천보다 높으나 전반적으로 감소하는 추세를 보임 신생아부터 36개월이내 영유아는 집중적인 적기접종이 필수적이며, 감염병 예방 및 확산 방지를 위해서 일정수준의 지역사회 예방 접종률 유지가 필요함 <table border="1"> <thead> <tr> <th>구 분</th> <th>2019</th> <th>2020</th> <th>2021</th> </tr> </thead> <tbody> <tr> <td>전국</td> <td>91.5</td> <td>91.0</td> <td>90.0</td> </tr> <tr> <td>인천</td> <td>92.1</td> <td>91.9</td> <td>91.0</td> </tr> <tr> <td>서구</td> <td>94.0</td> <td>93.5</td> <td>92.4</td> </tr> </tbody> </table> <ul style="list-style-type: none"> ○ 코로나19 재유행에 따라 코로나19 예방접종에 대한 지속적 홍보 필요 ○ 대상포진은 면역력이 저하된 노년기에 발병률(대상포진 환자 중 65세 이상 28.2%)이 높으며 극심한 통증 및 합병증이 동반됨에 따라 대상포진 예방접종 지원 필요 		구 분	2019	2020	2021	전국	91.5	91.0	90.0	인천	92.1	91.9	91.0	서구	94.0	93.5	92.4
구 분	2019	2020	2021															
전국	91.5	91.0	90.0															
인천	92.1	91.9	91.0															
서구	94.0	93.5	92.4															
과제목표	<ul style="list-style-type: none"> ○ 예방접종 비용부담 경감을 위한 지원: 150,000건 이상 ○ 생후 36개월 완전접종률 향상: 92.8% 이상(매년 0.1%p 향상) 																	
대상	<ul style="list-style-type: none"> ○ 만12세 이하 어린이 71,258명(*36개월 이하 영유아 16,840명) ○ 만65세 이상 어르신 69,101명 ※ 신종감염병 발생시 백신허가연령에 따른 접종대상자 변동 																	
주요 내용	'23년	<ul style="list-style-type: none"> ○ 75세 이상 대상포진 예방접종 실시(신규) <ul style="list-style-type: none"> - 연도별 지원연령대를 낮추어 순차적 접종비용 지원 - 75세 이상 서구지역주민 중 대상포진 접종력이 없는 대상에게 비용전액지원 ○ 지역사회 내 감염병 예방을 위한 예방접종 실시 <ul style="list-style-type: none"> - 36개월이내 영유아 국가필수예방접종 무료 실시 - 만 12세이하 어린이 국가예방접종(17종) 무료실시 - 65세 이상 폐렴구균, 인플루엔자(독감)접종 - 고위험군 대상 신증후군출혈열 접종실시 - 75세 이상 대상포진예방접종실시 ○ 감염병 예방을 위한 지역사회 내 예방접종률 유지 <ul style="list-style-type: none"> - 초, 중학교 입학생 대상 예방접종률 확인을 통해 미접종자 파악 및 접종권장 - 추가접종 실시를 통해 감염병 노출 예방 및 집단 면역효과 향상 도모 ○ 예방접종률 향상을 위한 홍보 <ul style="list-style-type: none"> - 예방접종 필요성 및 접종항목 등 홍보를 통해 예방접종률 향상 - 예방접종 대상자에게 접종 일정 및 누락 접종 안내를 실시하여 적기접종 도모 ○ 예방접종률 향상을 위한 협조체계 구축 <ul style="list-style-type: none"> - 관내 어린이집, 학교 대상 예방접종사업 관련 정보 안내 - 관내 의료기관의 예방접종 지원사업 참여를 통한 예방접종 접근성 강화 																
	'24년	<ul style="list-style-type: none"> ○ 70세 이상 대상포진 예방접종 실시(대상자 확대) ○ 지역사회 내 감염병 예방을 위한 예방접종 실시(어린이 17종, 어르신 폐렴구균 등) ○ 감염병 예방을 위한 지역사회 내 예방접종률 유지 ○ 예방접종률 향상을 위한 홍보 																
	'25년	<ul style="list-style-type: none"> ○ 65세 이상 대상포진 예방접종 실시(대상자 확대) ○ 지역사회 내 감염병 예방을 위한 예방접종 실시(어린이 17종, 어르신 폐렴구균 등) ○ 감염병 예방을 위한 지역사회 내 예방접종률 유지 ○ 예방접종률 향상을 위한 홍보 																
	'26년	<ul style="list-style-type: none"> ○ 65세 이상 대상포진 예방접종 실시 ○ 지역사회 내 감염병 예방을 위한 예방접종 실시(어린이 17종, 어르신 폐렴구균 등) ○ 감염병 예방을 위한 지역사회 내 예방접종률 유지 ○ 예방접종률 향상을 위한 홍보 																

자원투입 계획	구분		2023	2024	2025	2026	비고 (2023) 정규직 2명, 공무원 1명 기간제5명 (2024~2026) 정규직 2명, 공무원 1명 기간제 2명	
	인력		8	5	5	5		
	예산 (단위: 천원)	국비	5,533,254	5,699,252	5,870,229	6,046,336		
지방비		7,231,651	7,448,601	7,672,059	7,902,220			
전체		12,764,905	13,147,852	13,542,288	13,948,556			
추진체계	참여기관	기관별 역할				민관협력 및 주민참여 방법		
	초등학교 중학교	예방접종 실시 안내 협조 초등및중학교 입학대상 필수 예방접종 기록 확인 및 관리				※ 학교 협조를 통한 초중학생 접종내역 확인 및 미접종자 독려 ※ 참여희망 의료기관과 위탁계약체결 ※ 오픈채팅방을 통한 의료기관과의 예방접종 실시기준 및 방법 등 신속한 정보전달 및 공유		
의료기관	어린이 국가예방접종 지원 사업 참여(142개소) 인플루엔자 예방접종 위탁의료기관 참여(191개소) 코로나19 예방접종 위탁의료기관 참여(143개소)							
추진일정	구분		2023	2024	2025	2026		
	○ 어린이 예방접종 실시							
	○ 초중학교 예방접종 확인사업 실시							
	○ 인플루엔자 예방접종 실시							
	○ 대상포진 예방접종 실시							
자체평가 방안	<ul style="list-style-type: none"> ○ 평가시기 : 1회/년, 자체평가 실시 ○ 평가자 : 사업담당자 ○ 평가장소 : 서구보건소 ○ 평가방법 : 자체평가 활용하여 평가 추진 ○ 평가지표 							
		평가지표	비중	목표 (2023년 기준)	평가기준	배점		
	구조 (20)	인력투입	20	8명	<input type="checkbox"/> 8명 이상 <input type="checkbox"/> 5~7명 <input type="checkbox"/> 4명 이하	20 15 10		
	과정 (50)	예방접종 비용지원	50	150,000건	<input type="checkbox"/> 150,000건 이상 <input type="checkbox"/> 135,000건 ~ 149,999건 <input type="checkbox"/> 135,000건 미만	50 45 40		
	결과 (30)	생후 36개월 완전접종률	30	92.8%	<input type="checkbox"/> 92.8% 이상 <input type="checkbox"/> 90.0% ~ 92.79% <input type="checkbox"/> 90.0% 미만	30 25 20		
성과지표	대표 성과지표명		2023	2024	2025	2026	자료원	
	생후 36개월 완전접종률(%)		92.8	92.9	93.0	93.1	전국예방 접종률현황	
	<ul style="list-style-type: none"> ○ (목표설정근거) 생후 36개월 완전접종률 5개년 평균(92.8%)값을 2023년 목표로 설정, 2023년 대비 매년 0.1%p 상향 ○ (측정방법) (36개월 시기 예방접종을 모두 완료한 아동의 수 / 당해년도 12월 31일 기준 생후 36개월(만3세) 주민등록인구 중 인천서구에 거주하는 아동수)×100 							
담당자	담당부서 및 담당업무			담당자		전화번호		
	보건행정과 모자보건팀/ 예방접종사업 총괄			김미숙		032-718-0431		
	보건행정과 모자보건팀/ 예방접종 상담/관리			허현정		032-718-0432		
	보건행정과 모자보건팀/ 예방접종 상담/관리			홍주은		032-718-0433		

추진전략	Ⅱ. 주민안심 감염병 대응·관리 체계 구축																												
추진과제	② 구민 건강권 보호를 위한 감염병 예방·관리 사업																												
세부과제	②-3. 지역 맞춤형 효율적 방역사업 추진																												
추진배경	○ 국내 말라리아 환자 발생은 전년 대비 32.3% 증가하였고, 인천시 대부분이 다발생지역이므로 집중관리 필요																												
	<table border="1"> <thead> <tr> <th>구 분</th> <th>2018</th> <th>2019</th> <th>2020</th> <th>2021</th> <th>2022.11월 기준</th> </tr> </thead> <tbody> <tr> <td>전국</td> <td>587</td> <td>559</td> <td>385</td> <td>294</td> <td>398</td> </tr> <tr> <td>인천</td> <td>86</td> <td>87</td> <td>51</td> <td>47</td> <td>62</td> </tr> <tr> <td>서구</td> <td>22</td> <td>28</td> <td>9</td> <td>11</td> <td>20</td> </tr> </tbody> </table>						구 분	2018	2019	2020	2021	2022.11월 기준	전국	587	559	385	294	398	인천	86	87	51	47	62	서구	22	28	9	11
구 분	2018	2019	2020	2021	2022.11월 기준																								
전국	587	559	385	294	398																								
인천	86	87	51	47	62																								
서구	22	28	9	11	20																								
	○ 지역적 특성을 고려한 취약지 및 말라리아 환자 발생지 중심으로 효율적인 방역활동을 실시하여 주민이 안심하고 건강한 삶을 영위할 수 있도록 쾌적한 도시환경 조성																												
과제목표	○ 취약지역 조사를 통한 방역 활동 실시 : 2,480건																												
대상	○ 서구주민 전체 585,036명 (2022년 11월 기준)																												
주요 내용	'23년	<ul style="list-style-type: none"> ○ 말라리아 환자 관리 및 역학조사 ○ 말라리아 방역단 구성 : 보건소 및 동행정복지센터 방역단 ○ 감염병 발생 취약지역 및 유충서식지 조사 ○ 취약지역 방역활동 : 2,480건 <ul style="list-style-type: none"> - 유충구제 및 방역소독(연막, 연무, 분무소독), 하절기 방역 소독대행 ○ 취약계층 방문방역 소독: 100회 ○ 민관군 등 관계기관 유기적 협력체계 구축 : 말라리아 퇴치사업단 구성 ○ 지역사회 말라리아 예방을 위한 홍보 및 교육 실시: 20회 ○ 코로나 19 예방 및 확산방지를 위한 살균방역 																											
	'24년 ~ '26년	<ul style="list-style-type: none"> ○ 말라리아 환자 관리 및 역학조사 ○ 말라리아 방역단 구성 ○ 감염병 발생 취약지역 및 유충서식지 조사 ○ 취약지역 방역활동 ○ 민관군 등 관계기관 유기적 협력체계 구축 ○ 지역사회 말라리아 예방을 위한 홍보 및 교육 실시 																											
자원투입 계획	구분	2023	2024	2025	2026	비고																							
	인력	6	6	6	6	*정규직2명, 기간제 4명																							
	예산 (단위: 천원)	국비	52,000	52,000	52,000	52,000																							
		지방비	760,051	800,051	800,051	800,051																							
전체		812,051	852,051	852,051	852,051																								
추진체계	참여기관	기관별 역할			민관협력 및 주민참여 방법																								
	검단탑병원	- 말라리아 진단소요일 단축을 위한 협조 - 말라리아 발생 감소를 위한 주민 홍보			말라리아 퇴치사업단 구성 및 정기회의 참석																								
	국제성모병원																												
	나은병원																												
군부대	- 말라리아 신속진단키트 적극 사용																												
추진일정	구분			2023	2024	2025	2026																						
	말라리아 환자 관리 및 역학조사																												
	말라리아 방역단 구성																												
	감염병 발생 취약지역 및 유충서식지 조사																												
	취약지역 방역 활동																												
	민관군 등 관계기관 유기적 협력체계 구축																												
말라리아 예방을 위한 홍보 및 교육																													

자체평가 방안	<ul style="list-style-type: none"> ○ 평가시기 : 1회/연, 자체평가 ○ 평가자 : 담당자, 담당팀장 ○ 평가장소 : 보건소 ○ 평가방법 : 자체평가를 활용한 평가 추진 						
	평가지표		비중	목표 (2023년기준)	평가기준		배점
	환자발생수		10	20명이하	<input type="checkbox"/> 20명이하 <input type="checkbox"/> 21명 ~ 25명 <input type="checkbox"/> 26명 ~ 29명 <input type="checkbox"/> 30명 초과		10 8 6 5
	진단소요일		10	5일	<input type="checkbox"/> 5일 이하 <input type="checkbox"/> 6일 이하 <input type="checkbox"/> 7일 초과		10 8 6 5
	방역 소독	분무소독	10	500회	<input type="checkbox"/> 500회 이상 실시 <input type="checkbox"/> 500회 미만		10 5
		연무소독	10	200회	<input type="checkbox"/> 200회 이상 실시 <input type="checkbox"/> 200회 미만		10 5
		연막소독	10	150회	<input type="checkbox"/> 150회 이상 실시 <input type="checkbox"/> 150회 미만		10 5
		유충구제	10	700회	<input type="checkbox"/> 700회 이상 실시 <input type="checkbox"/> 700회 미만		10 5
		취약계층 방문소독	10	100회	<input type="checkbox"/> 100회 이상 실시 <input type="checkbox"/> 100회 미만		10 5
		하절기방역 소독대행	10	930회	<input type="checkbox"/> 930회 이상 실시 <input type="checkbox"/> 930회 미만		10 5
교육 홍보	교육	10	2회	<input type="checkbox"/> 2회 이상 실시 <input type="checkbox"/> 2회 미만		10 8	
	홍보	10	18회	<input type="checkbox"/> 18회 이상 실시 <input type="checkbox"/> 17회 ~ 18회 <input type="checkbox"/> 16회 ~ 17회 <input type="checkbox"/> 16회 미만		10 8 7 6	
성과지표	대표 성과지표명		2023	2024	2025	2026	자료원
	방역소독 실시(건)		2,480	2,530	2,580	2,630	방역소독 월별보고
	<ul style="list-style-type: none"> ○ (목표설정 근거) 5년 평균 수치(2,430건) 대비, 매년 2% 상향 ○ (측정방법) 방역소독 실시 건수 						
담당자	담당부서 및 담당업무			담당자	전화번호		
	감염병대응과 감염병예방팀/ 방역사업			최정애	032-718-0461		
	감염병대응과 감염병예방팀/ 방역사업			신미화	032-718-0464		

추진전략	Ⅲ. 지역사회중심 통합건강증진체계 구현
추진과제	① 주민밀착형 예방적·통합적 건강관리
세부과제	①-1. 건강생활실천 교육 및 상담서비스 제공
추진배경	<ul style="list-style-type: none"> ○ 서구 현재흡연율이 상승과 하락을 지속적으로 반복하고 있으며, 2021년 현재흡연율은 19.4%로 인천보다 낮고 신도심 평균보다 높은 수준임 꾸준히 흡연율을 낮추어 흡연으로 인한 건강문제와 사망률을 감소시켜 주민의 건강 증진 향상에 기여하고자 함 ○ 전국 및 인천대비 꾸준히 증가하는 인천서구의 비만율을 개선하고자 신체활동 증진 및 절주, 올바른 식습관을 위한 건강생활실천사업이 필요 ○ 올바른 칫솔질을 통해 구강질환을 예방할 수 있으며, 어제 점심식사 후 칫솔질 실천율은 2019년부터 증가하고 있으나, 2021년도 68.5%로 전국 및 인천보다 낮음 그에 따라 생애주기별 구강교육을 통하여 점심식사 후 칫솔질의 중요성을 강조하고 스스로 구강관리하는 환경 형성에 도움을 주고자 함
과제목표	○ 구강, 신체활동, 비만, 영양, 금연 등 스스로 건강습관을 형성할 수 있도록 올바른 건강인식 제고 및 건강생활실천 역량 강화
대상	○ 지역주민 전체 585,036명 (2022.11. 기준)
주요 내용	<p>‘23년 ~ ‘26년</p> <ul style="list-style-type: none"> ○ 보건소 및 권역별 금연클리닉 운영 <ul style="list-style-type: none"> - 대상 : 지역사회 흡연자(청소년포함) - 내용 : 보건소, 완정·석남·가좌·검단건강생활지원센터를 이용한 근거리 1:1 대면 및 전화상담으로 금연성공율을 높임 ○ 이동금연클리닉 운영 <ul style="list-style-type: none"> - 대상 : 지역사회 흡연자 - 내용 : 시간적, 공간적 제약으로 보건소 방문이 어려운 흡연자를 대상으로 사업장, 병원 등에 찾아가 수혜자 중심의 맞춤형 금연지원서비스 제공 ○ 흡연예방 및 금연교육 <ul style="list-style-type: none"> - 대상 : 미취학 아동, 초·중·고등학생, 성인 - 내용 : 미취학, 청소년, 성인 등 생애주기별 맞춤형 흡연예방 및 금연교육 실시 ○ ‘건강뽀뽀’ 맞춤 건강생활관리서비스 제공 <ul style="list-style-type: none"> - 대상 : 지역주민 - 내용 : 체력 및 체성분, 체형 측정 결과에 따른 운영, 영양 상담과 전문가 맞춤 지도 ○ 건강증진 및 비만예방 프로그램 운영 <ul style="list-style-type: none"> - 대상 : 지역주민 - 목표 : 168회 - 내용 : 뱃살쏘옥 ~ 건강UP!비만탈출 교실, 필라테스 운동교실 등 운동 프로그램 운영 혈압, 혈당, 체성분, 체형, 체력 사전, 사후 검사 건강증진 및 비만예방 교육 및 상담 실시 (상담 시 흡연자, 고위험 음주자의 경우, 금연 클리닉, 정신건강복지센터 음주 중독 상담 연계) ○ ‘찾아가는 건강생활존(ZONE)’ 이동체험관 운영 <ul style="list-style-type: none"> - 대상 : 다중집합 장소 이용 주민 - 내용 : 다중집합 장소에서 운동, 영양, 구강, 금연 전문 상담 및 보건소 서비스 제공 ○ 건강UP! 서로 걷기사업 <ul style="list-style-type: none"> - 대상/기간 : 지역주민 / 2월~12월 - 내용 : 워크온 앱 활용 걷기챌린지 운영(지역화폐 연계 걷기챌린지 등) 환경보호와 건강을 위한 ‘줍깅(플로깅)’ 걷기교실 운영 ○ 바른성장 학생체형 건강관리사업 <ul style="list-style-type: none"> - 대상 : 초등학교 5~6학년, 중학교 1학년 - 내용 : 체형 검사 및 바른 자세 교육 및 운동 프로그램 운영 등 바른 자세 유도를 위한 홍보활동 실시

	○ 구강보건교육 및 홍보 실시 - 대상 : 지역주민 - 내용 : 생애주기·생활터별 구강관리방법 교육, 구강검진, 불소도포 등 실시 구강보건의 날(6월 9일) 포함 주간 홍보활동을 통해 구강관리하는 환경 조성						
자원투입 계획	구분		2023	2024	2025	2026	비고
	인력	금연사업	5	5	5	5	정규직1명 기간제4명
		건강생활실천사업	4	4	4	4	정규직2명 기간제2명
		구강보건사업	4	4	4	4	정규직2명 임기제1명 기간제1명
	예산 (단위: 천원)	국비	251,957	252,257	252,557	252,857	
		지방비	418,857	419,157	419,457	419,757	
전체		670,814	671,414	672,014	672,614		
추진체계	참여기관		기관별 역할			민관협력 및 주민참여 방법	
	가톨릭관동대학교 국제성모병원		상설이동금연클리닉 운영 바른성장 학생체형 건강관리사업 홍보 및 교육지원			※MOU를 통한 협업 및 사업 활성화를 위한 추진 방향 논의 ※커뮤니티를 통한 주민과의 소통 및 건강정보 제공	
	한국금연운동협의회		강사 및 행사지원				
	서구자원봉사센터		청소년 금연서포터즈 봉사활동 안내 및 모집				
	서구체육회, 인천서구소방서		건강Up! 서로걷기사업 주민소통 커뮤니티 운영 및 홍보				
	코나아이(주)		건강Up! 서로걷기사업 운영, 마일리지 전환 관리				
	스왈라비(주)		건강Up! 서로걷기사업 운영 챌린지 생성 및 데이터 관리				
	인천서부교육청		바른성장 학생체형 건강관리사업 홍보 협조				
	인천건강증진협회		하하웃음 건강운동교실 강사지원 및 동아리 운영				
	서구걷기협회		건강Up! 서로걷기사업 주민소통 커뮤니티 운영 및 홍보				
	서구어린이집연합회		어린이 구강교육 업무 협조				
	서구육아종합지원센터		어린이 통합건강교육 업무 협조				
서구치과의사회		구강사업관련 업무 협조					
추진일정	구분			2023	2024	2025	2026
	금연지원상담서비스제공						
	생애주기별 금연교육						
	'건강뽀뽀' 맞춤 건강생활관리 서비스 제공 및 활력증진 건강운동 프로그램 운영						
	건강증진 및 비만예방 프로그램 운영						
	'찾아가는 건강생활존(ZONE)' 이동체험관 운영						
	건강UP! 서로걷기사업						
	바른성장 학생체형 건강관리사업						
	구강보건교육 및 홍보						
자체평가 방안	○ 평가시기 : 1회/년 자체평가 실시 ○ 평가자 : 업무 담당자 ○ 평가장소 : 서구보건소						

○ 평가방법 : 자체평가 활용하여 평가추진						
	평가지표	비중	목표 (2023년기준)	평가기준	배점	
(30점)	건강생활습관 실천을 위한 건강환경 조성의 전문인력 확보여부	15	13명	<input type="checkbox"/> 13명 이상 <input type="checkbox"/> 6명 이상 <input type="checkbox"/> 6명 미만	15 13 10	
	확보된 예산 중 집행된 예산	15	95%	<input type="checkbox"/> 95% 이상 집행 <input type="checkbox"/> 80-95% <input type="checkbox"/> 80% 미만	15 13 10	
(40점)	건강증진 프로그램 운영횟수	20	168회	<input type="checkbox"/> 168회 이상 <input type="checkbox"/> 120~167회 <input type="checkbox"/> 120회 미만	20 15 10	
	금연클리닉 등록자수	10	1,100명	<input type="checkbox"/> 1,100명 <input type="checkbox"/> 1,000~1,099명 <input type="checkbox"/> 1,000 미만	10 7 5	
	구강보건교육 및 홍보 대상자 수	10	9,000명	<input type="checkbox"/> 9,000명 이상 <input type="checkbox"/> 6,000~8,999명 <input type="checkbox"/> 6,000명 미만	10 7 5	
(30점)	등록자 금연성공율	10	45%이상	<input type="checkbox"/> 45% 이상 <input type="checkbox"/> 35~44.9% <input type="checkbox"/> 35%미만	10 7 5	
	건강생활실천사업 수혜자수	10	11,000명	<input type="checkbox"/> 11,000명 이상 <input type="checkbox"/> 7,700~10,999명 <input type="checkbox"/> 7,700명 미만	10 7 5	
	점심식사 후 칫솔질 실천율	10	59.2%	<input type="checkbox"/> 59.2% 이상 <input type="checkbox"/> 50~59.19% <input type="checkbox"/> 50%미만	10 7 5	
○ 환류계획 : 성과지표 달성여부 평가 결과에 따른 피드백을 통한 차기년도 사업의 내실화 및 체계화를 위한 기초자료에 반영						
성과지표	대표 성과지표명	2023	2024	2025	2026	자료원
	현재흡연율(%)	19.4	19.3	19.2	19.1	지역사회 건강통계
	비만율(자가보고)(%)	36.9	36.9	36.9	36.9	지역사회 건강통계
	점심식사 후 칫솔질 실천율(%)	59.2	59.3	59.4	59.5	지역사회 건강통계
	○ 현재흡연율 - (목표설정 근거) 2021년도 수준(19.4%) 대비 매년 0.1%p 감소 - (측정방법) 평생 5갑(100개비)이상 흡연한 사람으로서 현재 흡연하는 사람("매일피움" 또는 "가금피움")의 비율(%) ○ 비만율 (2021년도 수준 36.9% 유지) - (목표설정 근거) 국내비만율은 지속적으로 증가하는 추세로 HP2023 비만율의 경우에도 목표치를 유지하는 수준으로 설정 - (측정방법) (체질량지수가 25이상인 사람의 수*100) / 조사대상 응답자 수 ○ 점심식사 후 칫솔질 실천율 - (목표설정 근거) 2017~2021년 지역사회건강통계 평균(59.1%)에서 매년 0.1%씩 상향 조정 - (측정방법) (점심식사 후 칫솔질 한 사람의 수*100) / 조사대상 응답자 수					
담당자	담당부서 및 담당업무	담당자		전화번호		
	건강증진과 금연지원팀/ 금연사업	송재현		032-718-0521		
	건강증진과 금연지원팀/ 금연사업	이은정		032-718-0523		
	건강증진과 만성질환관리팀/ 건강생활실천사업	권다솜		032-718-0513		
	건강증진과 만성질환관리팀/ 건강생활실천사업	문성숙		032-718-0519		
	건강증진과 건강증진팀/ 구강보건사업	남유나		032-718-0507		
건강증진과 건강증진팀/ 구강보건사업	김나현		032-718-0506			

추진전략	Ⅲ. 지역사회중심 통합건강증진 체계 구현						
추진과제	① 주민밀착형 예방적·통합적 건강관리						
세부과제	①-2. '건강한 혈관'을 위한 심뇌혈관질환 예방관리						
추진배경	○ 심뇌혈관질환 사망은 연간 54,176명으로 우리나라 전체 사망원인의 17.0%를 차지하고 있으며, 날로 증가하는 고혈압, 당뇨병은 지역주민의 주요 건강문제로 인천 서구의 고혈압·당뇨병 진단경험율과 고혈압 진단경험자의 치료율은 증가('20년 87.8%→'21년 96.3%) 추세이나, 당뇨병 진단경험자의 치료율은 감소하여 ('20년 95.4%→'21년 75.3%) 이에 대한 다각적인 예방관리활동이 필요함						
과제목표	○ 당뇨병 관리활동 강화를 통한 치료율 제고						
대상	○ 서구 30세 이상 지역주민 403,955명(2022년 12월말 기준)						
주요 내용	'23년 ~ '26년	○ 선형질환(고혈압·당뇨병·이상지질혈증 등) 등록 및 관리활동 강화					
		<ul style="list-style-type: none"> - 대상 : 지역주민 - 내용 <ul style="list-style-type: none"> ▷ 심뇌혈관질환 길잡이 「통합건강관리실」 운영(원스톱 건강관리 프로그램) <ul style="list-style-type: none"> · 기본건강검사(혈압·혈당·당화혈색소·콜레스테롤4종·체지방검사 등) · 질환 및 건강위험요인에 대한 정확한 인지유도, 투약관리, 합병증 예방관리 · 6개월간 개인별 맞춤 기본건강검사와 결과에 따른 영역별(건강, 영양, 운동) 상담제공 ▷ 심뇌혈관질환 조기발견을 위한 「찾아가는 이동건강상담실」 운영 <ul style="list-style-type: none"> · 지하철역사, 지역축제, 주민행사, 경로당 등 유동인구가 많은 지역내로 찾아가 이동건강상담실 운영 (운영내용 : 혈압·혈당 측정, 영양·운동·금연·구강건강 관리서비스) ▷ 「심뇌혈관질환 예방」 교육 프로그램 운영 <ul style="list-style-type: none"> · 분기별 상설 건강교실 운영 : 고혈압, 당뇨병에 대한 건강강좌 · 인천심뇌혈관질환관리사업단과 관내 의료기관을 연계한 열린건강강좌 실시; 뇌혈관질환 예방과 관리에 대한 강좌 					
		○ 건강보험공단 검진결과 사후관리 강화로 고위험군 조기발견 및 조기치료					
		<ul style="list-style-type: none"> - 건강검진결과 고위험군, 유질환자 결과상담(유선/내소/문자) 및 원스톱 건강관리 프로그램 연계를 통한 사후 집중관리 - 만성질환관리 교육프로그램 및 건강증진사업(금연, 영양, 운동, 구강 등)연계 관리 					
		○ 급성심근경색·뇌졸중 조기증상 인지 및 대처능력 향상을 위한 주민홍보 강화					
		<ul style="list-style-type: none"> - 주민 접근성 제고를 위한 다양한 홍보캠페인 실시 - 『급성심근경색·뇌졸중 조기증상 및 대처법』 홍보스티커 배부 - 심뇌혈관질환 사망률 감소를 위한 『주민 홍보활동』 실시 <ul style="list-style-type: none"> · 심뇌혈관질환예방관리주간 '레드서클 캠페인' 및 주기적 홍보캠페인 실시 · 동영상 및 문자 송출, 현수막 및 배너 게시 등 · 관내 노인복지시설 및 사업장 대상 심뇌혈관질환 비대면 교육자료 배포 					
자원투입 계획	구분		2023	2024	2025	2026	비고
	인력		6	6	6	6	정규직1명 기간제5명
	예산 (단위: 천원)	국비	61,493	61,493	61,493	61,493	
		지방비	30,747	30,747	30,747	30,747	
전체		92,240	92,240	92,240	92,240		
추진체계	참여기관		기관별 역할				민관협력 및 주민참여방법
	심뇌혈관질환예방관리사업 지원단		교육자료 자문 및 지원, 심뇌혈관질환 홍보캠페인 지원 심뇌혈관질환 예방관리 강좌 강사 지원				
	아파트관리사무소, 교회, 성당		보건사업 홍보 및 자료 배포 찾아가는 이동건강상담실 운영				

	건강보험관리공단 서부지사	건강검진결과 연계 관련자료 및 통계정보 지원 등				
	서구노인복지관 검단노인복지관 연희 가좌 노인인력개발센터 대한노인회 서구지회	심뇌혈관질환 예방관리 사업홍보 및 고위험군 유질환자 발굴 및 연계				
	인천의료원, 검단탑병원 기톨릭관동대학교 국제성모병원	고혈압·당뇨 등 만성질환 상설교육 찾아가는 건강상담실 협업				
추진일정	구분		2023	2024	2025	2026
	선행질환(고혈압·당뇨병·이상지질혈증 등) 등록 및 관리활동 강화					
	건강보험공단 검진결과 사후관리 강화로 고위험군 조기발견·조기치료					
	급성심근경색·뇌졸중 조기증상 인지 및 대처능력 향상을 위한 주민홍보 강화					
자체평가 방안	<ul style="list-style-type: none"> ○ 평가시기 : 연 1회 사업 종료 후 자체평가 실시 ○ 평가자 : 건강증진과장, 만성질환관리팀장, 사업담당자 ○ 평가장소 : 서구보건소 ○ 평가방법 : 자체평가 활용하여 평가추진 					
	구분	평가지표	비중	목표 (2023년기준)	평가기준	배점
	구조 평가 (20점)	인력확보(%)	10	100%	<input type="checkbox"/> 100% <input type="checkbox"/> 80.0%~99.9% <input type="checkbox"/> 80% 미만	10 8 4
		예산집행율(%) (예산확보/투입)	10	100%	<input type="checkbox"/> 100% <input type="checkbox"/> 80.0%~99.9% <input type="checkbox"/> 80% 미만	10 8 4
	과정 평가 (60점)	고혈압·당뇨병 환자 등록·관리(명)	15	95,000명	<input type="checkbox"/> 95,000명 이상 <input type="checkbox"/> 76,000명~94,999명 <input type="checkbox"/> 76,000명 미만	15 13 10
		환자발견 이동상담실 운영 횟수(회)	10	6회	<input type="checkbox"/> 6회 이상 <input type="checkbox"/> 4~5회 <input type="checkbox"/> 3회 미만	10 8 4
		국민건강보험공단 건강검진 연계자 사후관리(명)	15	12,000명	<input type="checkbox"/> 12,000명 이상 <input type="checkbox"/> 9,000~11,999명 <input type="checkbox"/> 9,000명 미만	15 13 10
		비대면 교육자료 배부 및 문자 발송(명)	10	5,000명	<input type="checkbox"/> 5,000명 이상 <input type="checkbox"/> 4,000~4,999명 <input type="checkbox"/> 2,000명~3,999명 <input type="checkbox"/> 2,000명 미만	10 8 6 4
		급성심근경색·뇌졸중 조기증상 인식개선 홍보	10	30,000건	<input type="checkbox"/> 30,000건 이상 <input type="checkbox"/> 20,000~29,999건 <input type="checkbox"/> 20,000건 미만	10 8 6
결과 평가 (20점)	고혈압 등록관리율	10	71.7%	<input type="checkbox"/> 71.7% 이상 <input type="checkbox"/> 60 ~71.699% <input type="checkbox"/> 60% 미만	10 8 6	
	당뇨병 등록관리율	10	76.9%	<input type="checkbox"/> 76.9% 이상 <input type="checkbox"/> 65.0 ~76.899% <input type="checkbox"/> 65% 미만	10 8 6	
성과지표	대표 성과지표명		2023	2024	2025	2026
	당뇨병 진단경험자의 치료율(%)		89.2	89.2	89.2	89.2
	<ul style="list-style-type: none"> ○ (목표설정 근거) 지역사회건강조사 서구 당뇨병 진단경험자의 치료율(조율) 5년(2017~2021) 평균값(89.2%) 및 '21년(76.1%)수치를 감안하여 5개년 평균치 89.2% 유지를 목표로 함 ○ (측정방법) (현재 인술린 주사 또는 경구용 혈당강하제를 당뇨병 치료를 위한 혈당조절 방법으로 사용한다고 답한 사람의 수 / 의사진단을 받은 30세 이상 사람의 수) x 100 					
담당자	담당부서 및 담당업무			담당자	전화번호	
	건강증진과 만성질환관리팀/ 심뇌혈관질환관리			신순화	032-718-0511	
	건강증진과 만성질환관리팀/ 심뇌혈관질환관리			최찬미	032-718-0514	

추진전략	Ⅲ. 지역사회 중심 통합건강증진 체계 구현																
추진과제	① 주민밀착형 예방적·통합적 건강관리																
세부과제	①-3. 권역별 건강생활지원센터 운영																
추진배경	○ 취약인가가 집중되어 있는 도시지역 주민의 질병예방과 건강증진 등의 보건의료 서비스 요구가 충족되지 못하고 소생활권 중심의 건강증진 전담기관으로서 건강생활지원센터 활성화 요구 ○ 특히, 서구는 인천 자치구중 가장 넓은 행정구역과 최대의 인구가 거주하는 지역으로서 건강 수준이 취약한 지역을 중심으로 4개의 건강생활지원센터를 설치운영하고 있으나 현재 개발 중인 루원시티, 검단신도시, 청라국제도시 등 지속적인 인구증가로 지역보건 접근성 향상과 지역 간 건강격차 해소를 위하여 센터확충 및 효율적인 센터운영이 필요함																
과제목표	○ 건강생활지원센터 이용률 증가 ○ 건강생활지원센터 건강증진 프로그램 운영																
대상	○ 센터 관할 인구 : 305,144명(통계청, 주민등록인구현황) ※ 센터 인구(주민등록) <table border="1" style="width:100%; border-collapse: collapse;"> <tr> <th style="text-align: center;">구 분</th> <th style="text-align: center;">완정센터</th> <th style="text-align: center;">석남센터</th> <th style="text-align: center;">가좌센터</th> <th style="text-align: center;">검단센터</th> </tr> <tr> <td style="text-align: center;">2022. 11월말 인구</td> <td style="text-align: center;">139,777명</td> <td style="text-align: center;">47,951명</td> <td style="text-align: center;">58,752명</td> <td style="text-align: center;">58,664명</td> </tr> </table>	구 분	완정센터	석남센터	가좌센터	검단센터	2022. 11월말 인구	139,777명	47,951명	58,752명	58,664명						
구 분	완정센터	석남센터	가좌센터	검단센터													
2022. 11월말 인구	139,777명	47,951명	58,752명	58,664명													
주요 내용	<p>‘23년 ~ ‘26년</p> <p>1. 완정건강생활지원센터</p> <p>○ 대 상 : 불로대곡동, 원당동, 당하동, 마전동, 아라동</p> <p>○ 내 용</p> <ul style="list-style-type: none"> - 건강생활실천 지원사업 : 건강원스톱 서비스 및 국가건강검진자 결과상담 - 심뇌혈관질환 예방관리 사업 - 생애주기별 건강증진 프로그램 운영 <ul style="list-style-type: none"> ▶ 신체활동 프로그램 : 비만탈출 건강-UP, 하하웃음운동, 밸런스 워킹PT 등 ▶ 고혈압, 당뇨, 고지혈증 등 만성질환 관리교실 및 기타 건강강좌 등 - 기타보건서비스제공 : 금연클리닉, 임신부 등록관리, 불소양치용액 배부, 대여사업(재활기구) - 지역 특성에 맞는 지역특화사업 추진 <table border="1" style="width:100%; border-collapse: collapse;"> <tr> <th style="text-align: center;">구분</th> <th style="text-align: center;">모자 건강증진 프로그램 운영</th> </tr> <tr> <td style="text-align: center;">대상</td> <td style="text-align: center;">관내 등록 임신부</td> </tr> <tr> <td style="text-align: center;">장소</td> <td style="text-align: center;">완정건강생활지원센터</td> </tr> <tr> <td style="text-align: center;">내용</td> <td style="text-align: center;"> <ul style="list-style-type: none"> ▶ 출산 준비 교실, 베이비 마사지 교실 ▶ 산전/산후 요가 교실, 태교 교실 (※ 대면 / 비대면 프로그램 병행 운영) </td> </tr> </table> <ul style="list-style-type: none"> - 주민참여 주민건강조직 구성 및 건강동아리 운영 ▶ 완정 건강증진 주민협의회 운영 : 2회 ▶ 주민주도 건강동아리 운영(2개) : 하하웃음운동 동아리, 주민자율운동 동아리, <p>2. 석남건강생활지원센터</p> <p>○ 대 상 : 석남 1~3동</p> <p>○ 내 용</p> <ul style="list-style-type: none"> - 건강생활실천 지원사업 : 건강원스톱 서비스 및 국가건강검진자 결과상담 - 심뇌혈관질환 예방관리 사업 - 생애주기별 건강증진 프로그램 운영 <ul style="list-style-type: none"> ▶ 신체활동 프로그램 : 비만탈출 건강-UP, 하하웃음운동, 근력강화 스트레칭 운동 등 ▶ 고혈압, 당뇨, 고지혈증 등 만성질환 관리교실 및 기타 건강강좌 등 - 기타보건서비스제공 : 금연클리닉, 임신부 등록관리, 불소양치용액 배부, 대여사업(재활기구) - 지역특성에 맞는 지역특화사업 추진 <table border="1" style="width:100%; border-collapse: collapse;"> <tr> <th style="text-align: center;">구분</th> <th style="text-align: center;">어린이 건강체험관 운영</th> </tr> <tr> <td style="text-align: center;">대상</td> <td style="text-align: center;">관할 어린이집, 유치원 4~7세 어린이</td> </tr> <tr> <td style="text-align: center;">장소</td> <td style="text-align: center;">석남건강생활지원센터</td> </tr> <tr> <td style="text-align: center;">내용</td> <td style="text-align: center;"> <ul style="list-style-type: none"> ▶ 7가지 건강테마에 대한 체험학습 - 손씻기, 영양, 구강, 운동, 금연, 절주, 성교육 체험학습(대면) - 통합건강관리북 배부 및 교육장비 대여(비대면) </td> </tr> </table> <ul style="list-style-type: none"> - 주민참여 주민건강조직 구성 및 건강동아리 운영 ▶ 석남 건강증진 주민협의회 운영 : 2회 ▶ 주민주도 건강동아리 운영 : 하하웃음운동 동아리, 건강운동 동아리 	구분	모자 건강증진 프로그램 운영	대상	관내 등록 임신부	장소	완정건강생활지원센터	내용	<ul style="list-style-type: none"> ▶ 출산 준비 교실, 베이비 마사지 교실 ▶ 산전/산후 요가 교실, 태교 교실 (※ 대면 / 비대면 프로그램 병행 운영)	구분	어린이 건강체험관 운영	대상	관할 어린이집, 유치원 4~7세 어린이	장소	석남건강생활지원센터	내용	<ul style="list-style-type: none"> ▶ 7가지 건강테마에 대한 체험학습 - 손씻기, 영양, 구강, 운동, 금연, 절주, 성교육 체험학습(대면) - 통합건강관리북 배부 및 교육장비 대여(비대면)
	구분	모자 건강증진 프로그램 운영															
대상	관내 등록 임신부																
장소	완정건강생활지원센터																
내용	<ul style="list-style-type: none"> ▶ 출산 준비 교실, 베이비 마사지 교실 ▶ 산전/산후 요가 교실, 태교 교실 (※ 대면 / 비대면 프로그램 병행 운영)																
구분	어린이 건강체험관 운영																
대상	관할 어린이집, 유치원 4~7세 어린이																
장소	석남건강생활지원센터																
내용	<ul style="list-style-type: none"> ▶ 7가지 건강테마에 대한 체험학습 - 손씻기, 영양, 구강, 운동, 금연, 절주, 성교육 체험학습(대면) - 통합건강관리북 배부 및 교육장비 대여(비대면) 																

3. 가좌건강생활지원센터

○ 대 상 : 가좌1~4동

○ 내 용

- 건강생활실천 지원사업 : 건강원스톱 서비스 및 국가건강검진자 결과상담
- 심뇌혈관질환 예방관리 사업
- 생애주기별 건강증진 프로그램 운영
 - 신체활동 프로그램 : 비만탈출 건강-UP, 하하웃웃운동, 근력운동, 어르신 스트레칭교실, 춤바댄스, 3고 시니어공원에서 건강 찾기 등
 - 고혈압, 당뇨, 고지혈증 등 만성질환 관리교실 및 기타 건강강좌 등
- 기타보건서비스제공 : 금연클리닉, 임신부 등록관리, 불소양치용액 배부, 대여사업(재활기구)
- 지역특성에 맞는 지역특화사업 추진

구분	건강체험 및 직업탐방 운영
대상	관할 초·중·고 학생 및 지역아동센터 아동
장소	가좌건강생활지원센터
내용	<ul style="list-style-type: none"> · 내 몸 바로 알기를 위한 건강체험 및 상담 - 혈압·혈당·스트레스 측정에 따른 건강상담. 식습관 평가를 통한 영양상담 체성분 측정 및 운동 맞춤 상담 - 올바른 손씻기 교육, 구강관리 및 금연 교육 및 신체활동 프로그램 · 시설 견학을 통한 진로탐구 및 직업상담

- 주민참여 주민건강조직 구성 및 건강동아리 운영
- 가좌 건강증진 주민협의회 운영 : 2회
- 주민주도 건강동아리 운영

4. 검단건강생활지원센터

○ 대 상 : 검단동, 오류왕길동

○ 내 용

- 건강생활실천 지원사업 : 건강원스톱 서비스 및 국가건강검진자 결과상담
- 심뇌혈관질환 예방관리 사업
- 생애주기별 건강증진 프로그램 운영
 - 신체활동 프로그램 : 비만탈출 건강-UP, 하하웃웃운동, 바른 자세 스트레칭교실 등
 - 고혈압, 당뇨, 고지혈증 등 만성질환 관리교실 및 기타 건강강좌, 어린이 바른 자세 건강교실 등
- 기타보건서비스제공 : 금연클리닉, 임신부 등록관리, 불소양치용액 배부, 대여사업(재활기구)
- 지역특성에 맞는 지역특화사업 추진

구분	주민바른자세 및 낙상예방 건강관리 사업
대상	관할 지역내 주민
장소	검단건강생활지원센터
내용	<ul style="list-style-type: none"> · 근골격계 신체기초분석 및 상담, 낙상예측 검사·관리, 자세(체형) 검사 및 상담, 바른 자세 운동 프로그램 운영

- 주민참여 주민건강조직 구성 및 건강동아리 운영
- 검단 건강증진 주민협의회 운영 : 2회
- 주민주도 건강동아리 운영 : 웃웃운동 동아리, 주민자율운동 동아리

자원투입 계획	구분	2023	2024	2025	2026	비고	
	인력	21	21	21	21		정규직: 9명/ 기간제: 10명 사산제 2명
	예산 (단위: 천원)	국비	37,162	37,162	37,162	37,162	
		지방비	472,893	491,011	474,511	498,011	
전체		510,055	528,173	531,673	535,173		
추진체계	참여기관			기관별 역할			
	조직 내	총무과, 재무과, 가정1~3동, 신현 원창동			가정신현원창권역 건강생활지원센터 설치		
		23개 동 주민센터			지역행사, 교육장소 제공, 센터 홍보 등 협조		
		서구치매안심센터			치매선별검사 및 예방 프로그램 심층상담 연계 등		
		서구정신건강복지센터			정신상담 및 고위험군 심층상담 연계 등		
홍보정책담당관			센터홍보 및 지원				

지역 자원	공공 및 민간 의료기관	인천의료원, 가천대길병원, 성민병원, JS도송병원, 나음병원, 국제성모병원, 검단탑병원, 은누리병원	<ul style="list-style-type: none"> 고혈압·당뇨 등 만성질환 상설교육 찾아가는 건강상담실 협업 				
	공공 보건사업 기관	한국실명예방재단, 심뇌혈관질환 예방관리사업지원단	<ul style="list-style-type: none"> 고혈압·당뇨 등 만성질환 상설교육 				
	사회복지시설 및 단체	서구육아종합지원센터, 검단노인복지관, 경로당, 가좌노인문화센터, 요양원, 장애인직업재활시설, 서구장애인복지서비스센터, 지역아동센터,	<ul style="list-style-type: none"> 취약계층 건강사업 연계 및 협업 보건사업 참여 및 교육 장소 제공 찾아가는 건강상담실 참여 등 				
	교육기관		어린이집, 유치원, 초중고등학교	<ul style="list-style-type: none"> 보건사업 참여 및 교육 장소 제공 등 			
			가톨릭관동대학교	<ul style="list-style-type: none"> 보건의료기관 실습 참여 보건사업 참여로 보건의료 서비스 제공 등 			
공공기관 및 유관단체		검단지구대, 인천교통공사, 가좌3동 주민자치위원회, 서구자원봉사센터, 서부소방서, 국민건강보험공단	<ul style="list-style-type: none"> 보건사업 참여 및 교육 장소 제공 찾아가는 건강상담실 장소 제공 무료 건강강좌 및 자원봉사자 지원 등 건강검진사후관리대상 통보 및 보건으로 통계 지원 				
추진일정	구분		2023	2024	2025	2026	
	완정건강생활지원센터	건강생활실천지원사업					
		지역 특화사업					
	석남건강생활지원센터	건강생활실천지원사업					
		지역 특화사업					
	가좌건강생활지원센터	건강생활실천지원사업					
		지역 특화사업					
검단지구건강생활지원센터	건강생활실천지원사업						
	지역 특화사업						
자체평가 방안	<ul style="list-style-type: none"> 평가시기: 1회/연 (자체평가) 평가자: 사업 담당자 평가방법: 대표 성과지표를 활용한 평가추진 평가내용: 대표 성과지표 달성률 환류계획: 내부 직원들과 공유 및 차기 년도 사업계획 반영 						
성과지표	대표 성과지표명	2023	2024	2025	2026	자료원	
	건강생활지원센터 연간 이용률(%)	36.6	37.6	38.6	39.6	내부 월 실적보고서	
	건강증진 프로그램 운영 횟수(회)	776	791	806	822	내부 월 실적보고서	
	<ul style="list-style-type: none"> 건강생활지원센터 연간이용률 <ul style="list-style-type: none"> (목표설정 근거) 최근5년간(2018~2022년) 연간평균 이용률(35.6%) 대비 상향 설정(1%p 상향) (측정방법) (건강생활지원센터 연간 이용자 수 / 관할 인구수) × 100 건강증진 프로그램 운영 횟수 <ul style="list-style-type: none"> (목표설정 근거) 2022년도 목표실적(754회) 대비 매년 5회 상향 설정(2%p 상향) (측정방법) 내부 월 실적 보고 문서를 통한 건강증진 프로그램 운영횟수 확인 						
담당자	담당부서 및 담당업무		담당자		전화번호		
	건강증진과/ 완정건강생활지원센터 운영		김유연, 윤민지		032-718-0531, 0533		
	건강증진과/ 석남건강생활지원센터 운영		신현자, 김 은		032-718-0551, 0552		
	건강증진과/ 가좌건강생활지원센터 운영		정혜숙, 유영선		032-718-0571, 0572		
건강증진과/ 검단지구건강생활지원센터 운영		이지원, 도우미		032-718-0581, 0582			

추진전략	Ⅲ. 지역사회중심 통합건강증진 체계 구현												
추진과제	① 주민밀착형 예방적·통합적 건강관리												
세부과제	①-4. ICT를 활용한 모바일 기반의 맞춤형 건강관리												
추진배경	<ul style="list-style-type: none"> ○ 수혜자(지역주민) 중심의 건강관리사업으로 전환을 위해 ICT를 활용한 모바일 기반의 건강관리 서비스 제공 필요 <ul style="list-style-type: none"> - 국가건강검진 결과를 활용한 건강관리사업을 실시하고 있으나 건강취약 계층인 30-50대 직장인의 경우 평일 근무로 보건소 방문이 어려움 ○ 신종감염병의 발생 증가에 따른 방문건강관리 사업의 다각화 모색 필요, 디지털 헬스케어 가속화에 따른 보건소 건강증진사업의 구조적 변화 요구에 따른 AI-IoT 기반 어르신 건강 관리사업 도입이 필요함 												
과제목표	<ul style="list-style-type: none"> ○ 시간, 장소의 제약으로 보건소 서비스를 받지 못하는 건강고위험군에게 ICT를 활용한 모바일 기반의 맞춤형 건강관리서비스를 제공함으로써 지역주민의 자가 건강관리 능력 향상 도모 ○ 허약·만성질환 관리 및 건강행태 개선이 필요한 어르신을 대상으로 디지털 건강관리 서비스 활용 자가측정기기 사용지원을 통해 건강관리 효과 및 사업 효율성 제고 												
대상	<ul style="list-style-type: none"> ○ 모바일 헬스케어사업 만19세 이상 지역주민 482,237명 중 건강고위험군 270명 ○ AI-IoT기반 어르신 건강관리 <table border="1" style="width:100%; text-align:center;"> <thead> <tr> <th>대상집단</th> <th>위험집단</th> <th>표적집단</th> </tr> </thead> <tbody> <tr> <td>서구지역주민 전체 585,036명</td> <td>만 65세이상 독거노인 가구수 : 16,946가구</td> <td>16,946 가구(위험집단과 동일)</td> </tr> </tbody> </table>		대상집단	위험집단	표적집단	서구지역주민 전체 585,036명	만 65세이상 독거노인 가구수 : 16,946가구	16,946 가구(위험집단과 동일)					
대상집단	위험집단	표적집단											
서구지역주민 전체 585,036명	만 65세이상 독거노인 가구수 : 16,946가구	16,946 가구(위험집단과 동일)											
주요 내용	<ul style="list-style-type: none"> ○ 모바일 헬스케어사업 <ul style="list-style-type: none"> - 기간 : 연중 - 대상 : 만19세 이상 지역주민으로 현재 관련 질환 진단 또는 해당질환의 치료를 위해 약물처방을 받지 않은 주민(혈압, 혈당, 중성지방, HDL-콜레스테롤, 허리둘레) - 방법 : 모바일 앱과 활동량계 연동을 통한 건강관리 - 내용 <ul style="list-style-type: none"> · 건강검진을 통한 대상자 판정(혈압, 혈당, 중성지방, HDL-C, 허리둘레) 및 건강관리 목표 설정 · 6개월간 영역별(건강·영양·운동) 맞춤형 건강상담서비스 제공 · 사전/중간/최종 건강검진 및 설문조사를 통해 대상자의 건강변화와 건강행태 및 위험요인 평가 · 미션 및 돌발과제 제공을 통한 지속적인 참여활동 강화 · 참여완료 후 사후관리 필요시 보건소 원스톱 건강관리프로그램 연계하여 지속 관리 - 추진과정 	<div style="border: 1px solid black; padding: 5px; margin-bottom: 10px;"> <table border="1" style="width:100%; text-align:center;"> <tr> <td style="width:20%;"> 대상자 모집 · 대상자 건강 상태 및 건강 위험요인 확인 후 선정 </td> <td style="width:20%; text-align:center;"> 사전검사 </td> <td style="width:20%; text-align:center;"> 중간검사 </td> <td style="width:20%; text-align:center;"> 최종검사 </td> <td style="width:20%; text-align:center;"> 추후관리 중요 후 6개월간 · 주 1회 건강 정보 제공, 모바일 앱을 통한 자가관리 서비스 제공 </td> </tr> </table> </div> <div style="border: 1px solid black; padding: 5px; margin-bottom: 10px;"> <table border="1" style="width:100%; text-align:center;"> <tr> <th colspan="2">모바일 앱을 통한 건강관리(6개월)</th> </tr> <tr> <td style="width:50%;">· 주 1회 건강정보 콘텐츠 발송</td> <td style="width:50%;">· 월 1회 맞춤형 운동·영양·간호 집중 상담</td> </tr> <tr> <td colspan="2">· 건강생활습관 형성을 위한 과제 부여 및 인센티브 지급</td> </tr> </table> </div> <ul style="list-style-type: none"> ○ AI-IoT기반 어르신 건강관리 서비스 제공 <ul style="list-style-type: none"> - 기간 : 연중 - 대상 : 허약, 만성질환, 건강관리 행태개선이 필요한 65세 이상 어르신 - 방법 : 오늘건강APP 및 4종 디바이스를 이용하여 대상자에게 6개월간 맞춤형 건강관리서비스 제공 - 내용 <ul style="list-style-type: none"> · 건강측정, 건강면접 조사를 통한 대상자 군분류 및 개별 건강생활실천과제 부여 · 주기적 건강정보 모니터링 및 건강컨설팅, 건강정보 제공 · 미션 실천 유도 및 우수 달성자 인센티브 제공 · 사전/사후 건강 스크리닝 및 만족도 조사 실시로 개선 사항 도출 및 서비스 재설계 - 추진과정 	대상자 모집 · 대상자 건강 상태 및 건강 위험요인 확인 후 선정	사전검사	중간검사	최종검사	추후관리 중요 후 6개월간 · 주 1회 건강 정보 제공, 모바일 앱을 통한 자가관리 서비스 제공	모바일 앱을 통한 건강관리(6개월)		· 주 1회 건강정보 콘텐츠 발송	· 월 1회 맞춤형 운동·영양·간호 집중 상담	· 건강생활습관 형성을 위한 과제 부여 및 인센티브 지급	
대상자 모집 · 대상자 건강 상태 및 건강 위험요인 확인 후 선정	사전검사	중간검사	최종검사	추후관리 중요 후 6개월간 · 주 1회 건강 정보 제공, 모바일 앱을 통한 자가관리 서비스 제공									
모바일 앱을 통한 건강관리(6개월)													
· 주 1회 건강정보 콘텐츠 발송	· 월 1회 맞춤형 운동·영양·간호 집중 상담												
· 건강생활습관 형성을 위한 과제 부여 및 인센티브 지급													

		<div style="display: flex; justify-content: space-between;"> <div style="width: 30%;"> <p>< 1차 대면 ></p> <p>대상자 동의 및 등록</p> <p>사전건강 스크리닝 분류 <small>- 건강군, 전허약군, 허약군</small></p> <p>디지털스 배프 및 APP 사용법 안내</p> </div> <div style="width: 35%; border: 2px solid orange; padding: 5px;"> <p>< 비대면 건강관리(6개월) ></p> <p>건강정보 모니터링</p> <ul style="list-style-type: none"> - 전문가 비대면 상담 - 건강컨텐츠 제공 및 저지메시지 전송 - 실천과제 달성도에 따른 오센티브 제공 </div> <div style="width: 30%;"> <p>< 2차 대면 ></p> <p>사후 건강 스크리닝</p> <p>퇴록 / 지속참여</p> </div> </div>						
자원투입 계획	구분		2023	2024	2025	2026	비고	
	인력	사업 담당자	2	2	2	2	정규직 2명	
		모바일 헬스케어사업	5	5	5	5	기간제근로자 5명	
		AI-IoT기반 어르신건강관리사업	2	3	3	4	(2023) 기간제근로자 2명 (2024~2025) 기간제근로자 3명 (2026) 기간제근로자 4명	
	예산 (단위: 천원)	국비	139,187	181,316	185,816	211,512		
지방비		139,187	181,316	185,816	211,512			
전체		278,974	362,632	371,632	423,024			
추진체계	참여기관		기관별 역할				민관협력 및 주민참여방법	
	서구노인복지관 기쁘노인문화센터 연희노인문화센터 검단노인복지관		대상자 발굴관리 노노서비스, 노인돌봄 등 연계					
	한국건강증진개발원		모바일 헬스케어 플랫폼 지원 전담인력 교육					
	건강보험관리공단 서부지사		건강검진결과 연계 관련자료 및 통계정보 지원 등					
추진일정	구분				2023	2024	2025	2026
	모바일 헬스케어사업							
	AI-IoT기반 어르신 건강관리 서비스 제공							
자체평가 방안	<ul style="list-style-type: none"> ○ 평가시기 : 연 1회 사업 종료 후 자체평가 실시 ○ 평가자 : 건강증진과장, 만성질환관리팀장, 방문보건팀장, 각 사업담당자 ○ 평가장소 : 서구보건소 ○ 평가방법 : 자체평가 활용하여 평가추진 							
	구분	평가지표	비중	목표 (2023년 기준)	평가기준(배점)	배점		
	구조 평가 (20점)	인력확보(%)	10	100%	<input type="checkbox"/> 100% (10) <input type="checkbox"/> 80~99% (8) <input type="checkbox"/> 80% 미만 (4)	10 8 4		
		예산집행율(%) (예산확보/투입)	10	100%	<input type="checkbox"/> 100% 집행 (10) <input type="checkbox"/> 80~99% 집행 (8) <input type="checkbox"/> 80% 미만 (4)	10 8 4		
	과정 평가 (60점)	모바일 헬스케어 대상자 등록관리	30	270명	<input type="checkbox"/> 270명 이상 (30) <input type="checkbox"/> 260~269명 (25) <input type="checkbox"/> 250~259명 (20) <input type="checkbox"/> 250명 미만 (15)	30 25 20 15		
		AI-IoT기반 어르신 건강관리사업 대상자 등록관리	30	300명	<input type="checkbox"/> 300명 이상 (30) <input type="checkbox"/> 260~299명 (25) <input type="checkbox"/> 250~259명 (20) <input type="checkbox"/> 250명 미만 (15)	30 25 20 15		
	결과 평가 (20점)	모바일 헬스케어 대상자 건강위험요인 1개 이상 감소율	10	60%	<input type="checkbox"/> 60% 이상 (10) <input type="checkbox"/> 50~59% (8) <input type="checkbox"/> 50% 미만 (4)	10 8 4		
AI-IoT기반 어르신 건강관리 대상자 만성질환(고혈압, 당뇨) 조절율 개선정도		10	70%	<input type="checkbox"/> 70% 이상 (10) <input type="checkbox"/> 50~69% (8) <input type="checkbox"/> 50% 미만 (4)	10 8 4			
성과지표	대표 성과지표명			2023	2024	2025	2026	자료원
	모바일 헬스케어 서비스 목표대비 등록률(%)			100	100	100	100	보건소 모바일헬스케어 관리자 WEB시스템
	AI-IoT기반 어르신 건강관리사업 수혜자(명)			300	350	400	450	PHIS
	<ul style="list-style-type: none"> ○ 모바일 헬스케어 서비스 목표대비 등록률 - (목표설정 근거) 2022년 등록률(100%) 유지(목표인원 : 260명/등록인원 : 263명) - (측정방법) 당해 연도 사업 목표인원 대비 서비스 대상자로 등록된 사람의 비율 ○ AI-IoT 기반 어르신 건강관리사업 수혜자 - (목표설정 근거) 「2022년 AI-IoT기반 어르신 건강관리 사업 신규참여 지자체 모집 추가 공모」 운영 방안의 수혜자 목표수 (150~600명) 범위 내에서 50명씩 상향 - (측정방법) AI-IoT기반 어르신 건강관리 서비스 등록자 							
	담당부서 및 담당업무					담당자	전화번호	
건강증진과 만성질환관리팀/ 모바일 헬스케어사업					최찬미	032-718-0514		
건강증진과 방문보건팀/ AI-IoT기반 어르신 건강관리사업					정은선	032-718-0612		

추진전략	Ⅲ. 지역사회 중심 통합건강증진 체계 구현																								
추진과제	② 취약계층에 대한 건강 안전망 강화																								
세부과제	②-1. 취약계층 맞춤 건강관리 활동																								
추진배경	<p>○ 방문건강관리사업</p> <ul style="list-style-type: none"> - 인구고령화, 가족구성의 변화로 지역실정과 대상자 필요에 맞는 맞춤형 서비스 제공의 필요성 대두 - 만성질환의 유병률 증가에 따라 자가 관리 능력 향상, 건강상태 유지 및 개선에 노력하여 고비용 돌봄 및 치료에 대한 부담감 경감이 필요 <p>○ 취약계층 국가건강검진사업</p> <ul style="list-style-type: none"> - 노인인구의 증가와 함께 노인성 질환 조기발견의 중요성 강화로 만성질환의 증가에 대응하기 위한 국가건강검진 실시 필요 - 암 발생인구의 약 1/3은 암을 조기에 발견하여 치료할 경우 완치가 가능하며 조기발견 및 조기 치료를 위해 암검진 사업이 필요하며 암으로 진단받았을 경우 발생하는 치료비에 대하여 경제적 지원이 요구됨 <p>○ 취약계층 의료비 지원</p> <ul style="list-style-type: none"> - 저소득층 암환자 및 희귀질환 대상자에게 의료비를 지원하여 진단부터 치료까지 연속적 지원으로 치료 접근성을 높이기 위해 경제적 지원이 요구됨 																								
과제목표	<table border="1"> <tr> <th>구분</th> <th>방문건강관리사업</th> <th>취약계층 국가건강검진사업</th> <th>취약계층 의료비 지원</th> </tr> <tr> <th>목표</th> <td> <ul style="list-style-type: none"> • 건강관리 서비스 제공 건수 : 14,877건 • 지역사회연계건수 : 5,408건 </td> <td> <ul style="list-style-type: none"> • 일반 및 생애주기 수검률 : 37.0% • 국가암검진 수검률 : 45.5% </td> <td> <ul style="list-style-type: none"> • 의료비 지원 건수 : 20,400건 </td> </tr> </table>	구분	방문건강관리사업	취약계층 국가건강검진사업	취약계층 의료비 지원	목표	<ul style="list-style-type: none"> • 건강관리 서비스 제공 건수 : 14,877건 • 지역사회연계건수 : 5,408건 	<ul style="list-style-type: none"> • 일반 및 생애주기 수검률 : 37.0% • 국가암검진 수검률 : 45.5% 	<ul style="list-style-type: none"> • 의료비 지원 건수 : 20,400건 																
구분	방문건강관리사업	취약계층 국가건강검진사업	취약계층 의료비 지원																						
목표	<ul style="list-style-type: none"> • 건강관리 서비스 제공 건수 : 14,877건 • 지역사회연계건수 : 5,408건 	<ul style="list-style-type: none"> • 일반 및 생애주기 수검률 : 37.0% • 국가암검진 수검률 : 45.5% 	<ul style="list-style-type: none"> • 의료비 지원 건수 : 20,400건 																						
대상	<table border="1"> <thead> <tr> <th rowspan="2">구분</th> <th rowspan="2">방문건강관리사업</th> <th rowspan="2">취약계층 국가건강검진사업</th> <th colspan="2">취약계층 의료비 지원</th> </tr> <tr> <th>희귀난치성질환</th> <th>암환자</th> </tr> </thead> <tbody> <tr> <td>대상집단</td> <td>서구 전체 589,013명</td> <td>서구 전체 589,013명</td> <td>서구 전체 589,013명</td> <td>서구 전체 589,013명</td> </tr> <tr> <td>위험집단</td> <td>만 65세이상 인구 67,467명</td> <td>국가건강검진 대상자 280,860명</td> <td>표적집단과 동일</td> <td>암환자 9,290명</td> </tr> <tr> <td>표적집단</td> <td>국민기초수급자 차상위계층 29,463명</td> <td>위험집단과 동일</td> <td>희귀난치성질환자 의료비 지원 적합자 263명(3년 평균)</td> <td>암환자 의료비 지원 적합자 377명(3년 평균)</td> </tr> </tbody> </table>	구분	방문건강관리사업	취약계층 국가건강검진사업	취약계층 의료비 지원		희귀난치성질환	암환자	대상집단	서구 전체 589,013명	서구 전체 589,013명	서구 전체 589,013명	서구 전체 589,013명	위험집단	만 65세이상 인구 67,467명	국가건강검진 대상자 280,860명	표적집단과 동일	암환자 9,290명	표적집단	국민기초수급자 차상위계층 29,463명	위험집단과 동일	희귀난치성질환자 의료비 지원 적합자 263명(3년 평균)	암환자 의료비 지원 적합자 377명(3년 평균)		
구분	방문건강관리사업				취약계층 국가건강검진사업	취약계층 의료비 지원																			
		희귀난치성질환	암환자																						
대상집단	서구 전체 589,013명	서구 전체 589,013명	서구 전체 589,013명	서구 전체 589,013명																					
위험집단	만 65세이상 인구 67,467명	국가건강검진 대상자 280,860명	표적집단과 동일	암환자 9,290명																					
표적집단	국민기초수급자 차상위계층 29,463명	위험집단과 동일	희귀난치성질환자 의료비 지원 적합자 263명(3년 평균)	암환자 의료비 지원 적합자 377명(3년 평균)																					
주요 내용	‘23년 ~ ‘26년	<p>○ 방문건강관리사업 신규 대상자 발굴 및 지원</p> <ul style="list-style-type: none"> - 동별 담당자 지정 및 신규 발굴 대상자 확인 - 퇴로자 재평가, AI-IoT기반 어르신건강관리 사업, 읍면동 찾아가는 보건복지서비스 대상자 연계 - 건강스크리닝을 통한 신규 대상 등록 여부 파악 <p>○ 방문건강관리사업 등록 대상자 관리</p> <ul style="list-style-type: none"> - 방문건강관리사업 등록자에 대해 건강관리 서비스 제공 <ul style="list-style-type: none"> • 만성질환자 건강생활 습관 상담 • 건강생활실천 동기부여 및 합병증 예방 교육 • 복용약물에 대한 점검 및 상담 • I-mom 건강관리 사업 연계 • 재가암환자에 대한 영양관리, 증상 및 통증조절 정보 제공 <p>○ 보건소 내·외 자원연계서비스</p> <ul style="list-style-type: none"> - 노인맞춤돌봄서비스, 의료급여사례관리, 읍면동 찾아가는 보건복지 서비스 대상자 연계 - 지역 내 복지시설 연계협력(노인인력개발센터 MOU등) - 보건소 내 : 지역사회 통합건강증진 사업 연계 등 - 보건소 외 : 외부물품(건강약품, 반찬서비스 등)지원, 백내장· 무릎수술 연계 등 <p>○ 방문건강관리 사업 등록자 흑한기· 흑서기 관리</p> <ul style="list-style-type: none"> - 독거노인, 거동불편자 건강상태 확인 및 안부전화, 필요시 가정방문 - 야외운동, 외출자제, 건강관리 수칙 교육, 건강물품 제공 <p>○ 취약계층 국가건강검진 강화</p> <ul style="list-style-type: none"> - 기간/대상 : 연중 / 만 19세 이상자 중 당해 연도 건강검진 대상자 																							

		<ul style="list-style-type: none"> - 검진 항목 : 일반 및 생애전환기 검진(진찰 및 상담, 흉부 방사선 촬영, 소변검사 등) 국가암검진(위암, 대장암, 간암, 유방암, 자궁경부암) - 홍보 방법 : 미수검 검진대상자를 파악, 우편, 유선전화 및 LMS 등을 통한 개인별 홍보 및 관내 국가건강검진 병원 등 협력체계 유지 <p>○ 취약계층 의료비 지원</p> <ul style="list-style-type: none"> - 희귀난치성질환 의료비(연중) <ul style="list-style-type: none"> · 지원 대상 : 희귀난치성질환 1,147종 환자 중 소득재산조사 적합자, 저소득층 · 지원 내용 : 요양급여비용 중 본인부담금, 보장구 구입비, 호흡보조기 및 기침유발기 대여료, 간병비, 특수식이구입비 등 지원 - 암환자 의료비(연중) <ul style="list-style-type: none"> · 지원 대상 : 암환자로 의료급여 수급권자, 차상위 본인부담경감대상자, 건강보험 하위50% 대상 적합자 · 지원 내용 : 건강보험가입자 : 소아 3,000만원, 성인 본인부담금 200만원 의료급여수급권자, 차상위 본인부담경감대상자 : 본인부담금 300만원 지원 					
자원투입 계획	구분		2023	2024	2025	2026	비고
	인력	방문건강관리사업 담당자	1	1	1	1	정규직1
		의료비지원사업담당자	2	2	2	2	정규직2
		방문건강관리사업 인력	11	11	11	11	공무직2 기간제9
		국가암 홍보요원	1	1	1	1	정규직 1 기간제 1
	예산 (천원)	국비	1,008,138	1,008,138	1,008,138	1,008,138	
		지방비	1,919,712	1,919,712	1,919,712	1,919,712	
전체		2,927,850	2,927,850	2,927,850	2,927,850		
추진체계	참여기관		기관별 역할			민관협력 및 주민참여 방법	
	복지정책과(통합조사팀)		취약계층 의료비 지원 실태조사			- 건강보험공단 의료비 예탁 - 건강보험공단, 복지정책과 ; 저소득층 의료비 지원 대상자 조회 및 중복지원 확인	
	복지정책과(희망복지지원팀)		취약계층 의료비 중복지원 조회 복지지원 물품 연계				
	동 행정복지센터		취약계층 복지 연계 의뢰 및 대상자 발굴 관리				
	국민건강보험공단		취약계층 의료비 지원 대상 조회 국가건강검진사업 대상자 조회				
	인천지역암센터		국가암관리사업 연계				
	경로당		사업 홍보 및 취약계층 건강관리				
	서구노인복지관, 검단노인복지관 가좌노인문화센터 연희노인문화센터		대상자 발굴관리 노노서비스, 노인돌봄 등 연계				
실명예방재단 노인의료나눔재단		백내장, 인공관절 수술비 지원연계					
추진일정	구분		2023	2024	2025	2026	
	방문건강관리사업						
	국가건강검진사업						
	취약계층 의료비 지원 사업						
자체평가 방안	<ul style="list-style-type: none"> ○ 평가시기 : 1회/년 사업 종료 후 자체평가 실시 ○ 평가자 : 사업담당자 ○ 평가장소 : 서구보건소 ○ 평가방법 : 자체평가 활용하여 평가추진 						

	평가 지표		비중	목표 (2023년 기준)	평가기준	배점	
구조 평가 (20점)	사업수행에 있어 전담인력 확보		10	13명 확보	<input type="checkbox"/> 13명 이상 확보 <input type="checkbox"/> 13명 미만 확보	10 5	
	확보된 예산 집행		10	95% 이상 집행	<input type="checkbox"/> 95.0% 이상 <input type="checkbox"/> 95.0% 미만	10 5	
과정 평가 (50점)	방문건강관리서비스제공		20	14,877건	<input type="checkbox"/> 14,877건 이상 <input type="checkbox"/> 15,000건 ~ 14,876건 <input type="checkbox"/> 15,000건 미만	20 10 5	
	홍보	전화 홍보	10	50,000건	<input type="checkbox"/> 50,000건 이상 <input type="checkbox"/> 47,500건 ~ 49,999건 <input type="checkbox"/> 47,500건 미만	10 7 5	
		문자 및 우편홍보	10	180,000건	<input type="checkbox"/> 180,000건 이상 달성 <input type="checkbox"/> 171,000건 ~ 179,999건 <input type="checkbox"/> 171,000건 미만	10 7 5	
		캠페인, 보도자료 등 지역사회 홍보	10	5건 이상	<input type="checkbox"/> 5건 이상 <input type="checkbox"/> 3건 ~ 4건 <input type="checkbox"/> 3건 미만	10 7 5	
결과 평가 (30점)	보건소 내·외 연계건수		10	5,408건 이상	<input type="checkbox"/> 5,408건 이상 <input type="checkbox"/> 5,137건 ~ 5,407건 <input type="checkbox"/> 5,137건 미만	10 7 5	
	취약계층 일반 및 생애전환기 수검률		5	37.0% 이상	<input type="checkbox"/> 37.0% 이상 <input type="checkbox"/> 35.1% ~ 36.9% <input type="checkbox"/> 35.1% 미만	5 3 1	
	취약계층 국가암검진 수검률		5	45.5% 이상	<input type="checkbox"/> 45.5% 이상 <input type="checkbox"/> 43.2% ~ 45.4% <input type="checkbox"/> 43.2% 미만	5 3 1	
	취약계층 의료비 지원 건수		10	20,400건 이상	<input type="checkbox"/> 20,400건 이상 <input type="checkbox"/> 19,380건 ~ 20,399건 <input type="checkbox"/> 19,380건 미만	10 5 2	
성과지표	대표 성과지표명		2023	2024	2025	2026	자료원
	방문건강관리 서비스 제공(건)		14,877	14,951	15,025	15,099	- 지역보건의료정보시스템
	보건소 내·외 지역사회 연계 건수(건)		5,408	5,435	5,462	5,489	
	취약계층 일반 및 생애전환기 수검률(%)		37.0	37.5	38.0	38.5	- 질병관리청질병보건 통합관리시스템 - 국가암검진 정보시스템,
	취약계층 국가암검진 수검률(%)		45.5	46.0	46.5	47.0	- 질병관리청질병보건 통합관리시스템 - 국가암검진 정보시스템,
	취약계층 의료비 지원 건수(건)		20,400	21,400	22,400	23,400	- 질병관리청질병보건 통합관리시스템 - 암환자 의료비 지원 정보시스템,
	○ 방문건강관리서비스 제공 건수 - (목표 설정근거) 5개년 평균 방문건강관리 직접 방문 건수(14,877건) 대비 매년 0.5% 상향 - (측정방법) 방문건강관리 직접 방문 건수						
○ 보건소 내·외 지역사회 연계 건수 - (목표 설정근거) 5개년 평균 보건소 내·외 지역사회 연계 건수(5,408건) 대비 매년 0.5% 상향 - (측정방법) 보건소 내·외 지역사회 연계 건수							
○ 취약계층 일반 및 생애전환기 검진, 국가암검진 수검률 - (목표 설정근거) 3개년 평균 수검률인 취약계층 일반 및 생애전환기 수검률(37%)과 취약계층 국가암검진 수검률(45.5%) 대비 매년 0.5%p 상향 - (측정방법) 국가건강검진 수검 인원수 / 국가건강검진 대상 인원수 X 100							
○ 취약계층 의료비 지원 건수 - (목표 설정근거) 3개년 평균 지원 건수(20,400건) 대비 매년 0.5% 상향 - (측정방법) 희귀난치성질환 의료비 지원 건수 + 암환자 의료비 지원 건수							
담당자	담당부서 및 담당업무				담당자		전화번호
	건강증진과 방문보건팀/ 방문건강관리사업				이미경		032-718-0611
	건강증진과 방문보건팀/ 방문건강관리사업				정은선		032-718-0612
	건강증진과 방문보건팀/ 국가암관리사업				임소영		032-718-0613
	건강증진과 방문보건팀/ 희귀난치성 의료비지원				한상우		032-718-0598

추진전략	Ⅲ. 취약계층에 대한 건강안전망 구축						
추진과제	② 취약계층에 대한 건강 안전망 강화						
세부과제	②-2. 지역사회중심 재활사업 강화						
추진배경	○ 서구 관내 등록장애인의 수는 매년 증가하고 있으며, 그 중 주요 사업 대상자인 지체, 뇌병변 및 지적장애인이 비율이 50% 가까이 차지하며 매년 점진적으로 증가하고 있음. 이에 장애 특성에 맞는 맞춤형 재활서비스를 제공하여 건강한 일상생활을 누릴 수 있게 하고자 함 (단위: 명)						
	구분	2018	2019	2020	2021	2022.8월기준	
	전체	22,539	23,049	23,449	23,988	24,546	
	지체장애	11,385	11,368	11,270	11,254	11,355	
	뇌병변장애	2,035	2,050	2,076	2,117	2,123	
	지적장애	1,579	1,671	1,756	1,834	1,896	
	[출처: 행복e음, 장애인 유형별 등록 현황]						
과제목표	○ 지역사회중심재활사업을 통해 지역의 인적·물적 자원을 최대한 개발 및 활용 ○ 장애인 및 허약 노인 대상 체계적인 재활서비스 제공으로 재활촉진 및 사회참여 증진						
대상	등록장애인 (24,546명/2022.8.기준)	지역사회 등록장애인 (정신장애인 제외)					
	관내 지역주민 (578,529명)	장애 등급을 득하지 못한 대상자 및 고령, 만성질환 등 재활이 필요한 대상자 (미등록 관리대상자) 장애 등급을 득하지 못한 대상자 및 고령 만성질환 등 재활이 필요한 대상자 (아동 청소년 노인 등) 후천적 사고와 질병으로부터의 장애 발생 예방사업 대상자					
주요 내용	'23년 ~ '26년	○ 대상자 등록 관리 - 사회복지통합관리망(행복e음)을 통해 최근 등록장애인 명단 확인 및 보건소 지역사회중심재활사업 안내문 발송 - 방문건강관리사업 대상 취약계층 재가 장애인 등 보건소 내 타 사업으로부터 의뢰된 대상자					
		○ 장애인 재활치료 - 방문 재활치료 : 등록장애인의 건강 상태 및 요구도 파악을 통한 대상자 선정 후 개인별 기능평가, 동영상 전송, 가정 방문 등을 통한 방문 재활치료 제공 - 내소 재활치료 : 장애인 개인별 기능평가 후 기능향상에 도움이 되는 동작 반복 훈련 등 재활치료 제공을 통한 신체능력 향상					
		○ 재활 프로그램 운영 - 지역사회 조기 적응 프로그램 : 퇴원 이후 부딪히게 되는 신체적 불편함, 사회적 변화 등 다양한 상황에 준비하고 지역사회 구성원으로서 건강한 일상생활 도모. - 뇌졸중 운동프로그램 : 2차적 장애발생의 위험성을 줄이고 건강한 일상생활 도모 - 원예 및 공예교실 운영 : 프로그램 운영을 통해 인지기능, 운동기능 향상 및 심리적 안정감을 도모 - 장애인과 장애인 가족 우울·스트레스 관리 : 우울하거나 스트레스를 받는 장애인과 그들 가족의 심리상태를 이해하고 상담을 통해 안정감을 제공					
		○ 재활의학과 전문의 진료 - 재활의학과 전문의의 진료를 통해 보다 질적인 재활 서비스를 제공하고자 함. 매달 1회 이상 전문의와 장애인의 1:1 진료를 통한 재활 평가 및 재활 기구 사용 등에 대한 전반적인 자문 제공					
		○ 장애발생예방교실 프로그램 운영 - 관내 초등학생을 대상으로 장애인 강사가 직접 찾아가 사고 등에 의한 후천적 장애 발생 예방법, 뇌와 척수 등의 신체의 중요성, 생활 주변의 사고 사례, 장애인식 개선 교육 등을 제공					
		○ 기관 연계: 재활의료기관 등에서 의뢰되는 자에 대한 재활서비스 제공 및 각종 프로그램 연계					
자원 투입 계획	구분	2023	2024	2025	2026	비고	
	인력	4	4	4	4	정규직 1명, 공무원 1명, 기간제 2명	
	예산 (단위:천원)	국비	34,072	34,072	34,072	34,072	
		지방비	43,085	43,085	43,085	43,085	
전체		77,157	77,157	77,157	77,157		

추진체계	참여기관	기관별 역할			민관협력 및 주민참여 방법		
	장애인보건의료센터	재활사업 전반적인 자문 제공 사례관리 대상자 연계			- 재활서비스 제공이 필요한 대상자에 대하여 적극 연계 - 장애인 및 장애인 가족의 재활서비스 적극 참여		
	국제성모병원	서구보건소 재활치료 대상자 자문의					
	보조기기센터	보조기기 안전 및 사용 교육 등					
	인천서구장애인종합복지관	사례관리 대상자 연계					
	인천서구자원봉사센터	사례관리 대상자 연계					
추진일정	구분		2023	2024	2025	2026	
	장애인 등록 및 관리						
	장애인 재활치료 및 재활프로그램 운영						
	장애인 재활의료기관 등 연계						
자체평가 방안	<ul style="list-style-type: none"> ○ 평가시기 : 매년 1회 자체평가 실시 ○ 평가자 : 사업 담당자 ○ 평가방법 : 자체평가를 활용하여 평가 추진 ○ 평가장소 : 서구보건소 ○ 평가지표 : 지역사회중심재활사업 평가 지표 						
		평가지표	배점	목표 (2023년기준)	평가기준	배점	
	구조 (10)	기능형 재활팀 구성	5	구성	<input type="checkbox"/> 구성 <input type="checkbox"/> 미구성	5 0	
		예산집행율	5	97%이상	<input type="checkbox"/> 97.0% 이상 <input type="checkbox"/> 92.0% ~ 96.9% <input type="checkbox"/> 92.0% 미만	5 4 3	
	과정 (60)	보건소 등록관리율	10	5%이상	<input type="checkbox"/> 5.0% 이상 <input type="checkbox"/> 4.76%~4.99% <input type="checkbox"/> 4.50%~4.75% <input type="checkbox"/> 4.50% 미만	10 8 6 4	
		장애인 재활치료 제공	10	900건	<input type="checkbox"/> 900건 이상 <input type="checkbox"/> 800-899건 <input type="checkbox"/> 700-799건 <input type="checkbox"/> 700건 미만	10 8 6 4	
		재활 프로그램 운영	10	18회	<input type="checkbox"/> 18회 이상 <input type="checkbox"/> 15회 ~ 17회 <input type="checkbox"/> 12회 미만	10 8 6 4	
		재활의학과 자문의 진료	10	10회	<input type="checkbox"/> 10회 이상 <input type="checkbox"/> 7회 ~ 9회 <input type="checkbox"/> 7회 미만	10 7 5	
		장애발생예방교실 프로그램	10	30회	<input type="checkbox"/> 30회 이상 <input type="checkbox"/> 27회 ~ 29회 <input type="checkbox"/> 24회 ~ 26회 <input type="checkbox"/> 24회 미만	10 8 6 4	
		지역사회 기관연계 및 의뢰	10	연계	<input type="checkbox"/> 연계 <input type="checkbox"/> 미연계	10 0	
결과 (30)	정기관리장애인의 기능평가점수(변형된 Barthel지수)	15	사전대비 7%향상	<input type="checkbox"/> 7.0% 이상 <input type="checkbox"/> 5.0-6.9% <input type="checkbox"/> 5.0% 미만	15 10 5		
	정기관리장애인의 삶의 질 평가 점수(EQ-5D)	15	사전대비 3%향상	<input type="checkbox"/> 3.0% 이상 <input type="checkbox"/> 2.0% ~ 2.9% <input type="checkbox"/> 2.0% 미만	15 10 5		
성과지표	대표 성과지표명		2023	2024	2025	2026	자료원
	장애인 보건소 등록관리율(%)		5	5	5	5	지역보건소 정보시스템
	<ul style="list-style-type: none"> ○ (목표설정근거) 인천광역시 보건소 지역사회중심재활사업 매뉴얼을 적용하여 5%로 유지 ○ (측정방법) (지역사회중심재활사업 등록 장애인수 / 지역사회 등록 장애인수) × 100 (* 정신장애인 제외) 						
담당자	담당부서 및 담당업무			담당자	전화번호		
	보건행정과 응급의료팀/ 지역사회중심재활사업 담당			김하람	032-718-0602		
	건강증진과 인성건강생활지원센터/ 지역사회중심재활사업 담당			김문정	032-718-0532		

추진전략	Ⅲ. 지역사회 중심 통합건강증진 체계 구현																																					
추진과제	② 취약계층에 대한 건강안전망 강화																																					
세부과제	②-3. 모자건강관리 강화																																					
추진배경	○ 만혼으로 인한 고령산모의 비율이 증가하면서 주요 고위험 산모 질환의 진료자 수 비율이 매년 증가하고 있으며, 서구 또한 고령산모 및 저체중아 출생률이 매년 증가하는 추세임 이에 따라 체계적인 임신부 등록 및 관리를 통한 예방과 체계적인 건강관리가 필요함																																					
과제목표	○ 임신부 및 영유아의 건강증진을 도모하고자 함																																					
대상	○ 관내지역 임신부(3,807명) 및 영유아 (37,098명) / 가임기여성 (142,798명)																																					
주요 내용	'23년 ~ '26년	<ul style="list-style-type: none"> ○ 가임기여성 지원 <ul style="list-style-type: none"> - 예비맘 건강검진 지원 - 난임부부 시술비 지원 ○ 임신부 등록 관리 <ul style="list-style-type: none"> - 보건소 및 건강생활지원센터에 임신등록을 한 자 - 임신 주수에 따른 영양제(엽산제, 철분제) 지원 및 건강상담 - 산전·산후 우울 선별 검사 시행 및 고위험군 전문기관 연계 ○ 다양한 모성프로그램 지원 <ul style="list-style-type: none"> - 모유사랑교실 상시 운영 - 출산준비교실 상시 운영 - 요가교실, 베이비 마사지 교실 분기별 운영 ○ 의료비 지원 <ul style="list-style-type: none"> - 고위험 임신질환 의료비 지원(19대 고위험 질환) - 미숙아 및 선천성이상아 의료비 지원사업 - 선천성 대사이상 희귀질환 환자 의료비 지원 ○ 영양플러스 대상자 선정 및 등록 <ul style="list-style-type: none"> - (대상) 서구 거주 임신부 및 생후 72개월 이하 영유아 - (선정) 중위소득 80%이하면서 영양위험요인 소지자 ○ 대상자별 맞춤 보충식품 패키지 제공 <ul style="list-style-type: none"> - 식품: 쌀, 감자, 달걀 등 11종 / 월 2회 각 가정으로 배송 - 우유: 주 3회 각 가정으로 배송 - 보충식품 배송 업체 주기적인 점검·교육 실시 ○ 영양교육 및 상담 제공 <ul style="list-style-type: none"> - 대면교육: 가정방문, 소그룹 - 비대면교육: 우편·교재·EBS를 통한 온라인 교육 - 상담: 대면 또는 전화를 통하여 각 대상자에게 필요한 정보 제공 																																				
		<table border="1" style="width: 100%; border-collapse: collapse;"> <thead> <tr> <th colspan="2">구분</th> <th>2023</th> <th>2024</th> <th>2025</th> <th>2026</th> <th>비고</th> </tr> </thead> <tbody> <tr> <td rowspan="2">인력</td> <td>모자보건사업</td> <td>5</td> <td>5</td> <td>5</td> <td>5</td> <td>정규직 3명 기간제 5명</td> </tr> <tr> <td>영양플러스사업</td> <td>3</td> <td>3</td> <td>3</td> <td>3</td> <td>정규직 1명 기간제 2명</td> </tr> <tr> <td rowspan="3">예산 (단위: 천원)</td> <td>국비</td> <td>126,173</td> <td>126,173</td> <td>126,173</td> <td>126,173</td> <td rowspan="3"></td> </tr> <tr> <td>지방비</td> <td>176,122</td> <td>176,122</td> <td>176,122</td> <td>176,122</td> </tr> <tr> <td>전체</td> <td>302,295</td> <td>302,295</td> <td>302,295</td> <td>302,295</td> </tr> </tbody> </table>		구분		2023	2024	2025	2026	비고	인력	모자보건사업	5	5	5	5	정규직 3명 기간제 5명	영양플러스사업	3	3	3	3	정규직 1명 기간제 2명	예산 (단위: 천원)	국비	126,173	126,173	126,173	126,173		지방비	176,122	176,122	176,122	176,122	전체	302,295	302,295
구분		2023	2024	2025	2026	비고																																
인력	모자보건사업	5	5	5	5	정규직 3명 기간제 5명																																
	영양플러스사업	3	3	3	3	정규직 1명 기간제 2명																																
예산 (단위: 천원)	국비	126,173	126,173	126,173	126,173																																	
	지방비	176,122	176,122	176,122	176,122																																	
	전체	302,295	302,295	302,295	302,295																																	
추진체계	참여기관		기관별 역할			민관협력 및 주민참여 방법																																
	서구정신건강복지센터		임산부 우울문제 등 연계																																			
	산모신생아 건강관리 제공기관		산모신생아 건강관리 서비스 제공 위탁																																			

추진일정 자체평가 방안	구분	2023	2024	2025	2026	
	임산부 등록 및 관리					
	모성건강 증진 프로그램 운영					
	산모신생아 건강관리 지원사업					
	영양플러스사업 대상자 등록관리					
	영양플러스사업 보충식품 패키지 제공					
	영양플러스사업 영양교육 및 상담					
<ul style="list-style-type: none"> ○ 평가시기 : 1회/년 자체평가 실시 ○ 평가자 : 업무 담당자 ○ 평가장소 : 서구보건소 ○ 평가방법 : 자체평가 활용하여 평가추진 						
	평가지표	비중	목표 (2023년기준)	평가기준	배점	
구조 (20점)	사업수행 전문인력 확보	10	9명	<input type="checkbox"/> 9명 이상 <input type="checkbox"/> 5명 ~ 8명 <input type="checkbox"/> 5명 미만	10 7 5	
	확보된 예산 중 집행된 예산	10	95%	<input type="checkbox"/> 95.0% 이상 <input type="checkbox"/> 85.0 ~ 94.9% <input type="checkbox"/> 85% 미만	10 7 5	
과정 (50점)	모자보건 프로그램 운영	10	96회	<input type="checkbox"/> 96회 이상 <input type="checkbox"/> 90회 ~ 95회 <input type="checkbox"/> 90회 미만	10 7 5	
	고위험임산부 의료비 지원	10	150명	<input type="checkbox"/> 150명 이상 <input type="checkbox"/> 100-149명 <input type="checkbox"/> 100명 미만	10 7 5	
	미숙아 및 선천성이상아 의료비 지원	10	100명	<input type="checkbox"/> 100명 이상 <input type="checkbox"/> 90-99명 <input type="checkbox"/> 90명 미만	10 7 5	
	보충식품 지원 건수	10	6,000건	<input type="checkbox"/> 6,000건 이상 <input type="checkbox"/> 4,800 ~ 5,999건 <input type="checkbox"/> 4,800건 미만	10 7 5	
	맞춤 영양 상담 및 교육	10	3,000명	<input type="checkbox"/> 3,000명 이상 <input type="checkbox"/> 2,400 ~ 2,999명 <input type="checkbox"/> 2,400명 미만	10 7 5	
결과 (30점)	임산부 등록관리율	10	99.1%	<input type="checkbox"/> 99.1% 이상 <input type="checkbox"/> 95.0 ~ 99.0% <input type="checkbox"/> 95% 미만	10 7 5	
	영양 지식 개선 점수	10	8점	<input type="checkbox"/> 8.0점 이상 <input type="checkbox"/> 6.4 ~ 7.9점 <input type="checkbox"/> 6.4점미만	10 7 5	
	사업 만족도 조사	10	90점	<input type="checkbox"/> 90점 이상 <input type="checkbox"/> 72점 ~ 89점 <input type="checkbox"/> 72점미만	10 7 5	
성과지표	대표 성과지표명	2023	2024	2025	2026	자료원
	임산부 등록관리율(%)	99.1%	99.2%	99.3%	99.4%	지역보건의료 정보시스템
	영양플러스 참여자 빈혈감소율(%)	85	85.4	85.8	86.2	지역보건의료 정보시스템
	<ul style="list-style-type: none"> ○ 임산부 등록관리율 - (목표설정 근거) 최근 3년(2020~2022) 평균값(99.0%) 대비 매년 0.1%p 상향 - (측정방법) (임산부 등록수 / 출생아수)*100 ○ 영양플러스 참여자 빈혈감소율 - (목표설정 근거) 빈혈감소율이 5년간(2017~2021년) 빈혈감소율의 평균을 (85%)기준으로 하여 매년 0.4% 증가를 상향 목표로 함 - (측정방법) (사업전 빈혈율 - 사업후 빈혈율) / 사업전빈혈율 x 100 					
담당자	담당부서 및 담당업무	담당자		전화번호		
	보건행정과 모자보건팀/ 모자보건사업	김다솔		032-718-0435		
	건강증진과 만성질환관리팀/ 영양플러스사업	김하영		032-718-0512		

추진전략	Ⅲ. 지역사회 중심 통합건강증진 체계 구현																																								
추진과제	③ 건강한 지역사회 구축을 위한 환경 조성																																								
세부과제	③-1. 건강생활실천을 위한 환경조성																																								
추진배경	<ul style="list-style-type: none"> ○ 주민관심도 조사 결과, 지역내 건강문제 개선방법으로 건강한 환경 조성을 선택한 지역주민이 높은 비율을 차지하는 것으로 나타남 ○ 지역사회 내의 흡연율을 꾸준히 낮추고 청소년 보호 등 금연환경조성을 통하여 간접흡연으로부터 보호하여 구민의 건강증진 향상 및 쾌적한 주위환경을 유지하고자 함 																																								
과제목표	<ul style="list-style-type: none"> ○ 시간이 부족한 현대인들에게 일상생활 속 신체활동량을 증진시키는 방법을 홍보하고 생활터 건강 인프라 구축을 통하여 구민 스스로가 건강관리를 할 수 있는 환경조성 ○ 환경조성을 통하여 건강생활 실천율을 높임으로써 흡연율을 낮추고 금연의 생활화 및 금연구역에서 흡연이 이루어지지 않도록 지속적인 단속활동을 실시하여 간접흡연 피해로부터 구민의 건강을 보호함 																																								
대상	○ 관내 지역주민(585,036명) 2022. 11월 기준																																								
주요 내용	'23년 ~ '26년	<ul style="list-style-type: none"> ○ 건강생활실천을 위한 환경 조성 및 홍보활동 <ul style="list-style-type: none"> - 대상 : 지역주민 - 내용 <ul style="list-style-type: none"> · 지하철, 아파트, 관공서 등 걷기 안내판 및 건강계단 설치 또는 보수 · 찾아가는 건강체험관 운영(신체활동, 영양, 금연, 절주 등) · 지역 내 건강 리더 발굴 및 역량 강화를 위해 관내 건강증진 관련 협회 활동 지원 · 건강생활실천 유도를 위한 온오프라인 홍보 강화(맘카페, 전광판, 앱배너 등) ○ 주민과의 소통을 위한 커뮤니티 운영 <ul style="list-style-type: none"> - 대상 : 지역주민 - 내용 <ul style="list-style-type: none"> · 프로그램 참여자의 사후 관리를 위한 소통 공간 확보 · 건강생활실천사업 홍보 및 보건소 사업 관련 주민 의견 수렴 · 전문가가 정확한 건강정보를 선별하여 주민에게 공유 ○ 금연구역 지정관리 <ul style="list-style-type: none"> - 대상 : 공중이용시설 및 실외 공공장소 - 내용 <ul style="list-style-type: none"> · 실외공공장소 금연구역 지정관리 및 안내 홍보 · 국민건강증진법 및 서구조례에 의한 금연구역 지도점검 실시 · 흡연구역 및 흡연실 설치지도 및 점검 ○ 흡연자 계도·단속 <ul style="list-style-type: none"> - 대상 : 금연구역으로 지정된 시설·기관 및 그 소유자, 점유자, 관리자 금연구역으로 지정된 시설·기관을 이용하는 이용자 담배자판기 설치 업자 및 담배소매업자 - 내용 <ul style="list-style-type: none"> · 금연구역 내 흡연자 계도·단속 및 과태료 부과 · 과태료 체납 징수를 위한 압류 조치 및 체납자 관리 · 금연구역 위반자 과태료 경감 및 성공적인 금연을 위한 교육 등 연계 ○ 금연구역 및 흡연민원다발구역 환경 조성 <ul style="list-style-type: none"> - 금연구역 내 금연 안내 표시판 설치 - 민원다발구역의 간접흡연 피해예방을 위한 금연홍보 표시판 등 설치 																																							
		<table border="1"> <thead> <tr> <th colspan="2">구분</th> <th>2023</th> <th>2024</th> <th>2025</th> <th>2026</th> <th>비고</th> </tr> </thead> <tbody> <tr> <td rowspan="2">인력</td> <td>건강생활실천사업</td> <td>4</td> <td>4</td> <td>4</td> <td>4</td> <td>정규직2명 기간제2명</td> </tr> <tr> <td>금연사업</td> <td>7</td> <td>7</td> <td>7</td> <td>7</td> <td>정규직 1명 임기제4명 기간제2명</td> </tr> <tr> <td rowspan="3">예산 (단위: 천원)</td> <td>국비</td> <td>187,590</td> <td>187,590</td> <td>187,590</td> <td>187,590</td> <td></td> </tr> <tr> <td>지방비</td> <td>187,590</td> <td>187,590</td> <td>187,590</td> <td>187,590</td> <td></td> </tr> <tr> <td>전체</td> <td>375,180</td> <td>375,180</td> <td>375,180</td> <td>375,180</td> <td></td> </tr> </tbody> </table>	구분		2023	2024	2025	2026	비고	인력	건강생활실천사업	4	4	4	4	정규직2명 기간제2명	금연사업	7	7	7	7	정규직 1명 임기제4명 기간제2명	예산 (단위: 천원)	국비	187,590	187,590	187,590	187,590		지방비	187,590	187,590	187,590	187,590		전체	375,180	375,180	375,180	375,180	
구분		2023	2024	2025	2026	비고																																			
인력	건강생활실천사업	4	4	4	4	정규직2명 기간제2명																																			
	금연사업	7	7	7	7	정규직 1명 임기제4명 기간제2명																																			
예산 (단위: 천원)	국비	187,590	187,590	187,590	187,590																																				
	지방비	187,590	187,590	187,590	187,590																																				
	전체	375,180	375,180	375,180	375,180																																				
추진체계	참여기관	기관별 역할				민관협력 및 주민참여 방법																																			
	인천교통공사	건강계단 홍보 및 관리				※ MOU를 통한 협업 및 사업 활성화를 위한 추진 방향 논의																																			
	인천시설관리공단	건강 걷기 안내표지판 홍보 및 관리																																							

	인천건강증진협회	운동 동아리 리더 지원	※ 주민 주도형 운동 동아리 운영 ※ 주민 참여 건강 운동 대회 개최 ※ 커뮤니티를 통한 주민과의 소통 및 건강정보 제공				
	서구건강협회	걷기 커뮤니티 운영					
	서부경찰서 인천시설공단	민원다발구역 금연구역 홍보 및 계도 활동					
	관내 초·중·고교	학교주변 흡연자 신고 및 금연환경조성 연계					
	공향철도	검암역 광장 주변 간접흡연 피해방지를 위한 업무 협조					
	청라1,2동 행정복지센터	청라커널웨이 흡연자 제로를 위한 대대적인 홍보 참여					
추진일정	구분	2023	2024	2025	2026		
	건강생활실천을 위한 환경 조성 및 홍보활동						
	주민과의 소통을 위한 커뮤니티 운영						
	금연구역 위반자 단속 활동						
	금연안내표지판 설치 등 환경 조성						
	금연구역 안내를 위한 상시 홍보활동						
자체평가 방안	○ 평가시기 : 1회/년 자체평가 실시 ○ 평가자 : 업무담당 ○ 평가장소 : 서구보건소 ○ 평가방법 : 자체평가 활용하여 평가						
		평가지표	비중	목표 (2023년 기준)	평가기준	배점	
	구조 (20점)	건강생활습관 실천을 위한 건강 환경조성의 전문인력 확보여부	10	11명	<input type="checkbox"/> 11명 이상 <input type="checkbox"/> 7명~10명 <input type="checkbox"/> 7명 미만	10 7 5	
		확보된 예산 중 집행된 예산	10	95%	<input type="checkbox"/> 95% 이상 집행 <input type="checkbox"/> 80~94.9% <input type="checkbox"/> 80% 미만	10 7 5	
	과정 (40점)	건강 환경조성 정보 제공 및 관리건수	20	300회	<input type="checkbox"/> 300회 이상 <input type="checkbox"/> 200~299회 <input type="checkbox"/> 200회 미만	20 15 10	
		금연구역 지도점검	20	7,000건	<input type="checkbox"/> 7,000건 <input type="checkbox"/> 5,000~6,999건 <input type="checkbox"/> 5000미만	20 15 10	
	결과 (40점)	커뮤니티 가입자 수	20	50,000명	<input type="checkbox"/> 50,000명 이상 <input type="checkbox"/> 49,000~49,999명 <input type="checkbox"/> 49,000명 미만	20 15 10	
		금연구역 위반 과태료 징수율	20	50.2%	<input type="checkbox"/> 50% 이상 <input type="checkbox"/> 30~49% <input type="checkbox"/> 30%미만	20 15 10	
	성과지표	대표 성과지표명	2023	2024	2025	2026	자료원
		걷기실천율(%)	42.8	43.0	43.2	43.4	지역사회건강조사 통계(표준화율)
금연구역 지도점검 수(건)		7,000	7,100	7,200	7,300	지역사회중심 금연지원 서비스 사업 결과보고	
금연구역 위반자 과태료 부과수(건)		400	430	460	490	위반자 과태료부과건수	
○ 걷기실천율 - (목표설정 근거) 최근 5년 평균(45.5%) 수준에서 5년 변동 폭(-2.7%)을 기준 삼아 매년 0.2%p 증가 목표 - (측정방법) 최근1주일(7일)동안 걷기를 1일 30분이상 주5일 이상 실천한 사람의 수×100/조사대상 응답자수 ○ 금연구역 지도점검 및 위반자 과태료 부과건수 - (목표설정 근거) '23년 일평균 지도점검 및 과태료부과 산출 수준(지도점검건수:7,000건 과태료부과건수:370건) 기준으로 매년 금연구역 지도점검 건수 100건, 금연구역 위반자 과태료부과건수 30건 증가 목표 - (측정방법) 결과보고서 내 금연구역 지도점검 수 및 과태료 부과건수							
담당자	담당부서 및 담당업무			담당자	전화번호		
	건강증진과 만성질환관리팀/건강생활실천사업			권다솜	032-718-0513		
	건강증진과 만성질환관리팀/건강생활실천사업			문성숙	032-718-0519		
	건강증진과 금연지원팀/ 금연사업			김현경	032-718-0522		

추진전략	IV. 치매안심·마음돌봄 안전망 확보																				
추진과제	① 치매 조기발견 및 치매친화적 환경 조성																				
세부과제	①-1. 사각지대 없는 치매 조기검진																				
추진배경	<ul style="list-style-type: none"> ○ 치매유병률 감소를 위해 선제적 예방 차원의 치매검진사업 필요 - '21년 60세이상 치매유병률 : 5.99%(추정 치매환자수 : 5,876명) ○ 치매고위험군인 경도인지장애 진단자가 치매로 이행되지 않도록 정기검진 시행 및 인지강화프로그램 연계 등 집중관리 필요 - 60세이상 추정 경도인지장애 진단자 수 : '20년 17,621명 → '21년 19,104명 ○ 권역별 치매선별검사 검진율 격차 해소를 위해 찾아가는 치매검진 확대 운영 필요 - 권역별 치매선별검사 대상자 검진율(%) : 북부(4.30) > 중부(4.12) > 서부(3.80) > 남부(3.35) 																				
과제목표	<ul style="list-style-type: none"> ○ 지역주민을 대상으로 인지선별검사를 시행하여 치매 환자를 조기에 발견하고 치매예방·관리 서비스를 연계하여 중증 치매 이행 방지에 기여 - 인지선별검사 건수 : 5,000건 																				
대상	<ul style="list-style-type: none"> ○ 대상인구 : 서구 60세이상 인구 98,081명 ○ 위험집단 : 서구 60세이상 인구 중 추정 치매환자수(5,876명)를 제외한 인구 92,205명 ○ 표적집단 : 치매안심센터에 등록된 경도인지장애 진단자 428명 및 당해 연도 집중검진 대상 10,521명(2023년 기준 75세 진입자, 75세 이상 독거) ※ 자료원 : 중앙치매센터 '치매오늘은(2021)', ANSYS 실적통계(2022.12), 주민등록 전산 정보자료 																				
주요 내용	<ul style="list-style-type: none"> ○ 촘촘한 치매조기검진 시스템 운영 - 기간: 연중 - 장소: 치매안심센터, 공공기관, 노인시설, 치매협약병원 등 - 대상: 치매로 진단받지 않은 일반지역주민 - 내용 · [내소검진] 치매 통합플랫폼을 활용한 24시간 간편 예약시스템 운영 · [방문검진] 유관기관과 협력하여 찾아가는 치매검진 운영(남부권역 우선순위) · [대면진료] 협력의사 위촉을 통한 센터 내 치매진료실 운영 · [원격진료] 거동불편자를 위한 비대면 치매진료실 운영(ZOOM 활용) · [감별검사] 치매협약병원 지정 및 치매 원인 감별을 위한 검사 의뢰·비용 지원 - 검진도구: 인지선별검사(CIST), 노인우울척도(SGDS-K), 신경심리평가(CERAD-K), 치매임상평가(CDR), 노인일상생활척도검사(S-IADL), 치매정신행동평가(NPI) - 검진 결과에 따른 조치 · 치매 : 치매환자 등록·지원서비스 연계 · 경도인지장애 : 1년 후 진단검사 안내, 인지강화교실 및 자원 연계, 지속적인 모니터링 · 정상 : 2년 후 선별검사 안내, 치매예방교실 연계 - 검진 절차 <table border="1" style="width: 100%; text-align: center;"> <thead> <tr> <th>구 분</th> <th>1단계 (선별검사)</th> <th>2단계 (진단검사1)</th> <th>3단계 (진단검사2 및 진료)</th> <th>4단계 (감별검사)</th> </tr> </thead> <tbody> <tr> <td>수행 내용</td> <td>기초상담 실시 인지선별검사 (K-CIST)</td> <td>심층상담 실시 노인우울척도 (SGDS-K), 신경심리평가 (CERAD-K)</td> <td>전문의 진료 신경심리평가 분석 치매임상평가(CDR) 노인일상생활척도검사(S-IADL) 치매정신행동평가(NPI)</td> <td>혈액검사, 소변검사, 두부 CT 촬영 등 *감별지원기준 : 중위소득 120% 이하 *치매검사의뢰서 작성.</td> </tr> <tr> <td>검사자</td> <td>센터직원 등</td> <td>센터직원 등</td> <td>협력의사</td> <td>협약병원 의료진</td> </tr> <tr> <td>수행 장소</td> <td>센터 또는 유관기관</td> <td>센터 내</td> <td>센터 또는 대상자 가정</td> <td>협약병원</td> </tr> </tbody> </table> <ul style="list-style-type: none"> ○ 치매고위험군 검진 독려 및 집중검진 실시 - 기간: 연중 - 대상: 경도인지장애 진단자, 75세 진입자, 75세 이상 독거, 건강검진 결과 인지저하자 등 - 내용 · 치매고위험군 자료 파악 및 우선순위로 검진 실시 · 경도인지장애 진단자 전수조사 및 ONE-STOP 진단검사 시행(1, 2단계 연속 진행) · 75세 진입자, 75세 이상 독거노인 1:1 유선 검진 독려 또는 검진안내문 우편 발송 · 국가건강검진 결과 인지저하자 1:1 유선 검진 독려 및 문자 발송 · 유관기관과 연계하여 치매고위험군 발굴, 조기검진 실시 및 홍보 	구 분	1단계 (선별검사)	2단계 (진단검사1)	3단계 (진단검사2 및 진료)	4단계 (감별검사)	수행 내용	기초상담 실시 인지선별검사 (K-CIST)	심층상담 실시 노인우울척도 (SGDS-K), 신경심리평가 (CERAD-K)	전문의 진료 신경심리평가 분석 치매임상평가(CDR) 노인일상생활척도검사(S-IADL) 치매정신행동평가(NPI)	혈액검사, 소변검사, 두부 CT 촬영 등 *감별지원기준 : 중위소득 120% 이하 *치매검사의뢰서 작성.	검사자	센터직원 등	센터직원 등	협력의사	협약병원 의료진	수행 장소	센터 또는 유관기관	센터 내	센터 또는 대상자 가정	협약병원
	구 분	1단계 (선별검사)	2단계 (진단검사1)	3단계 (진단검사2 및 진료)	4단계 (감별검사)																
수행 내용	기초상담 실시 인지선별검사 (K-CIST)	심층상담 실시 노인우울척도 (SGDS-K), 신경심리평가 (CERAD-K)	전문의 진료 신경심리평가 분석 치매임상평가(CDR) 노인일상생활척도검사(S-IADL) 치매정신행동평가(NPI)	혈액검사, 소변검사, 두부 CT 촬영 등 *감별지원기준 : 중위소득 120% 이하 *치매검사의뢰서 작성.																	
검사자	센터직원 등	센터직원 등	협력의사	협약병원 의료진																	
수행 장소	센터 또는 유관기관	센터 내	센터 또는 대상자 가정	협약병원																	
	'23년 ~ '26년																				

자원 투입 계획	구분		2023	2024	2025	2026	비고
	인력		10명	10명	10명	10명	정규직 10명
	예산 (단위: 천원)	국비	72,604	72,604	72,604	72,604	
		지방비	18,150	18,150	18,150	18,150	
전체		90,754	90,754	90,754	90,754		
추진체계	참여기관		기관별 역할			민관협력 및 주민참여방법	
	의료기관 (협약병원)	국제성모병원, 검단탑병원 나은병원, 누성민병원 인천참사랑병원	· 감별검사 시행 및 결과 제공 · 치매진단 협력의사 지원, 업무 자문 · 치매검진 홍보 협조			- 기관별 치매검진사업 안내 및 주기적인 업무 협의 활동 추진 - 기관별 세부사업 자료 공유 및 협력사업 추진 - 지역내 협력 자원 발굴 및 협력 강화	
	복지기관	서구가좌노인문화센터 연희노인문화센터 검단노인복지관 서구노인복지관 서구노인인력개발센터	· 인지선별검사 참여 · 치매의심자 발굴 및 진단 연계 · 치매검진 홍보 협조				
	공공기관 및 단체	국민건강보험공단 인천서부지사 인천서구시설관리공단 인천기독교종합사회복지관	· 국민건강보험공단 생애주기별 검진자 중 치매의심자 연계 · 치매검진 홍보 협조				
	종교기관	가정동성당, 가좌동성당 새인천장로교회 선도교회, 인천황룡사	· 인지선별검사 참여 · 치매의심자 발굴 및 진단 연계				
구분	2023		2024	2025	2026		
추진일정	치매조기검진 시스템 운영						
	치매고위험군 검진 독려 및 집중검진 실시						
자체평가 방안	<ul style="list-style-type: none"> ○ 평가시기 : 연 1회 자체평가 실시(사업종료 후) ○ 평가자 : 치매정신돌봄과장, 치매검진팀장, 사업담당자 ○ 평가내용 : 목표 대비 달성률 ○ 평가방법 : 자체평가 지표 활용 						
	구분	평가지표	비중	목표 (2023년 기준)	평가기준(배점)	배점	
	구조	전담인력 전문교육 이수율 (중앙치매센터 기초·공통·심화 교육)	15	90%	<input type="checkbox"/> 90.0% 이상 <input type="checkbox"/> 80.0%~89.9% <input type="checkbox"/> 80.0% 미만	15 12 10	
		예산 집행률	15	100%	<input type="checkbox"/> 100% <input type="checkbox"/> 90.0%~99.9% <input type="checkbox"/> 90.0% 미만	15 12 10	
	과정	인지선별검사 시행	10	5,000건	<input type="checkbox"/> 5,000건 이상 <input type="checkbox"/> 4,000건~4,999건 <input type="checkbox"/> 4,000건 미만	10 8 5	
		진단검사 2단계 시행	10	400명	<input type="checkbox"/> 400명 이상 <input type="checkbox"/> 300명~399명 <input type="checkbox"/> 300명 미만	10 8 5	
		비대면 치매진료실 시행	10	20명	<input type="checkbox"/> 20명 이상 <input type="checkbox"/> 16명~19명 <input type="checkbox"/> 16명 미만	10 8 5	
		고위험군 집중검진 시행	10	1,500명	<input type="checkbox"/> 1,500명 이상 <input type="checkbox"/> 1,000명~1,499명 <input type="checkbox"/> 1,000명 미만	10 8 5	
	결과	치매환자 발견율	15	5.4%	<input type="checkbox"/> 5.4% 이상 <input type="checkbox"/> 5.0%~5.3% <input type="checkbox"/> 5.0% 미만	15 12 10	
		75세 진입자 치매검진율	15	11.0%	<input type="checkbox"/> 11.0% 이상 <input type="checkbox"/> 8.0%~10.9% <input type="checkbox"/> 8.0% 미만	15 12 10	
○ 환류계획 : 성과지표 달성여부 평가 결과에 따른 피드백을 통한 차기년도 사업의 내실화 및 체계화를 위한 기초자료에 반영							
성과지표	대표 성과지표명	2023	2024	2025	2026	자료원	
	인지선별검사 실시(건)	5,000	5,200	5,400	5,600	치매통합관리 시스템(ANSYS) 및 치매조기검진사업 결과보고	
	<ul style="list-style-type: none"> ○ (목표설정 근거) 2021~2022년(2개년도) 평균치 대비 17%P 상향 (21년도 인지선별검사 건수 : 3,417건, 22년도 인지선별검사 건수 : 5,128건, 2개년도 평균치 : 4,273건) ○ (측정방법) 치매안심센터에서 실시한(내소검진, 방문검진) 인지선별검사 건수 						
담당자	담당부서 및 담당업무			담당자	전화번호		
	치매정신돌봄과 치매검진팀/ 치매조기검진사업			손민정	032-718-0661		
	치매정신돌봄과 치매검진팀/ 치매조기검진사업			이유진	032-718-0662		
	치매정신돌봄과 치매검진팀/ 치매조기검진사업			김민우	032-718-0664		
	치매정신돌봄과 치매검진팀/ 치매조기검진사업			김혜지	032-718-0669		

추진전략	IV. 치매안심·마음돌봄 안전망 확보
추진과제	① 치매 조기발견 및 치매친화적 환경 조성
세부과제	①-2. 치매방파제 치매예방교육
추진배경	<ul style="list-style-type: none"> ○ 인구의 고령화와 함께 치매 환자도 빠르게 증가하고 있으며 주민들의 건강한 노후를 위한 선제적 치매예방사업 필요 <ul style="list-style-type: none"> - (서구) 연도별 노인인구비율 : 2019년 9.9% → 2020년 10.7% → 2021년 11.4% - (서구) 연도별 60세 이상 치매유병률 (추정 치매 환자 수) : 2019년 6.14% (5,111명) → 2020년 6.06%(5,466명) → 2021년 5.99%(5,876명) ○ 치매는 초기에 적절한 관리를 통해 중증 치매로의 진행을 예방할 수 있으므로 인지기능 향상을 위한 다양한 (치매) 예방 교육사업 추진 필요
과제목표	<ul style="list-style-type: none"> ○ 다양한 치매예방·인지강화 프로그램 운영 및 인지활동 서비스 지원을 통해 지역 주민의 인지건강증진 및 지역사회 치매예방 실천 환경 조성에 기여 <ul style="list-style-type: none"> - 치매예방교육사업 참여인원 : 4,300명
대상	<ul style="list-style-type: none"> ○ 대상집단 : 서구 60세이상 노인인구 수 98,081명 ○ 위험집단 : 서구 60세이상 노인인구 중 추정 치매환자수(5,876명)를 제외한 인구수 92,205명 ○ 표적집단 : 치매 고위험군(인지저하자, 경도인지장애로 진단받은 자 등) 1,209명 ※ 자료원 : 중앙치매센터 ‘치매오늘은(2021), ANSYS 실적통계(2022.11.)
주요 내용	<ul style="list-style-type: none"> ○ 치매예방교육 프로그램 <ul style="list-style-type: none"> - 기간 : 연중 (주 1~4회 운영) - 장소 : 치매안심센터, 공공기관, 복지관, 경로당, 야외 등 - 대상 : 관내 거주하는 일반 어르신 (치매 및 치매 고위험군 제외) - 내용 <ul style="list-style-type: none"> · 찾아가는 기억키움교실 : 치매안심센터 외부로 찾아가는 인지, 체조 프로그램 · 맞춤형 치매 예방 교실 : 근거 기반 작업치료, 체조, 인지 등 어르신 맞춤 교육 · 농림 치유 프로그램 : 치유 농장에서 원예 및 치유농업 활동 진행 - 평가 : 프로그램 사전사후 평가 실시(CIST, SMCQ, SGDS-K) ○ 인지강화교육 프로그램 <ul style="list-style-type: none"> - 기간 : 연중 (주 1~2회 운영) - 장소 : 치매안심센터와 분소, 노인이용시설, 재가, 야외 농장 등 - 대상 : 75세 이상 독거, 인지저하자, 경도인지장애 등 - 내용 <ul style="list-style-type: none"> · 두뇌 집중 훈련 교실 : 태블릿PC(브레인닥터), 작업치료 등 인지기능 강화 교육 · '나비' 스마트 돌보미 지원사업 : 조달청 혁신제품(ICT 기술 활용) 지원 · 야외 치유농업 프로그램 : 텃밭 조성 및 활동 등을 통한 인지중재 프로그램 · 인생 바꿈 프로그램 : 혈관-인지-운동-영양-동기 강화에 대한 교육 훈련 - 평가 : 프로그램 사전사후 평가 실시(CIST, SMCQ, SGDS-K) ○ 지역사회 치매예방 기억키움 서비스 지원 <ul style="list-style-type: none"> - 기간 : 연중 - 대상 : 지역주민 - 내용 <ul style="list-style-type: none"> · '치매예방 기억키움' 교육 및 홍보 · 인지선별검사자 대상 기억키움 가이드북 및 인지건강워크북 교재를 활용하여 치매예방수칙 3·3·3, 치매예방운동법 등 교육 및 홍보 · 유관기관 인지활동 서비스 지원 · 노인복지시설 등의 유관기관에 인지활동 강사, 치매예방 콘텐츠 등 지원 ○ 지역사회 치매 돌봄역량 강화 교육 프로그램 <ul style="list-style-type: none"> - 기간 : 연중 - 장소 : 노인복지시설, 서구치매안심센터 내 교육실 - 대상 : 노인돌봄기관 종사자 - 내용 : 치매에 대한 전반적 이해 등 교육대상기관 특성을 반영한 교육

자원 투입 계획	구분		2023	2024	2025	2026	비고	
	인력		3명	3명	3명	3명	정규직 3명	
	예산 (단위: 천원)	국비	27,104	27,104	27,104	27,104		
		지방비	6,776	6,776	6,776	6,776		
전체		33,880	33,880	33,880	33,880			
추진 체계	참여기관		기관별 역할			민관협력 및 주민참여 방법		
	인천광역시치매센터		치매안심센터 교육지원			- 치매예방교육 시행 장소 및 참여 인원 확충을 위한 지역자원 연계		
	공공기관 및 유관단체	행정복지센터	치매예방교육 장소제공 및 대상자 모집 협조					
		주민자치회						
		건강생활지원센터						
지역사회협의체								
노인이용 시설	경로당	지역사회자원 연계 및 치매예방교육 진행 협조						
	노인복지관							
	노인문화센터							
	요양시설 등							
추진 일정	구분				2023	2024	2025	2026
	치매예방교육 프로그램							
	인지강화교육 프로그램							
	지역사회 치매예방 기억키움 서비스 지원							
	지역사회 치매 돌봄역량 강화 교육 프로그램							
자체평가 방안	<ul style="list-style-type: none"> ○ 평가시기 : 연 1회 자체평가 실시(사업종료 후) ○ 평가자 : 치매정신돌봄과장, 치매검진팀장, 사업담당자 ○ 평가내용 : 목표 대비 달성률 ○ 평가방법 : 자체평가 지표 활용 							
	구분	평가지표	비중	목표 (2023년 기준)	평가기준(배점)	배점		
	구조 (20)	투입인력 (간호사, 작업치료사, 교육 강사 등)	10	11명	<input type="checkbox"/> 11명 이상 <input type="checkbox"/> 4명~10명 <input type="checkbox"/> 4명 미만	10	8	6
		예산 집행률 (집행예산/확보예산)	10	100%	<input type="checkbox"/> 100% <input type="checkbox"/> 80%~99.9% <input type="checkbox"/> 60%~79.9% <input type="checkbox"/> 60% 미만	10	8	6
	과정 (60)	치매예방교육 참여인원 (실인원)	10	250명	<input type="checkbox"/> 250명 이상 <input type="checkbox"/> 200명~249명 <input type="checkbox"/> 200명 미만	10	8	6
		인지강화교육 참여인원 (실인원)	10	50명	<input type="checkbox"/> 50명 이상 <input type="checkbox"/> 30명~49명 <input type="checkbox"/> 30명 미만	10	8	6
		지역사회 치매예방 기억키움 서비스 및 치매 돌봄역량 강화 프로그램 참여인원 (실인원)	20	4,000명	<input type="checkbox"/> 4,000명 이상 <input type="checkbox"/> 2,500명~3,999명 <input type="checkbox"/> 2,500명 미만	20	15	10
		교육 참여자 만족도	10	90%	<input type="checkbox"/> 90% 이상 <input type="checkbox"/> 70~89.9% <input type="checkbox"/> 70% 미만	10	8	6
		치매예방교육사업 홍보활동	10	5,200건	<input type="checkbox"/> 5,200건 이상 <input type="checkbox"/> 3,500~5,199건 <input type="checkbox"/> 3,500건 미만	10	8	6
	결과 (20)	치매예방교실 및 인지강화교실 이용자 출석률	20	75%	<input type="checkbox"/> 75% 이상 <input type="checkbox"/> 60%~74.9% <input type="checkbox"/> 40%~59.9% <input type="checkbox"/> 40% 미만	20	15	10
○ 환류계획 : 성과지표 달성여부 평가 결과에 따른 피드백을 통한 차기년도 사업의 내실화 및 체계화를 위한 기초자료에 반영								
성과지표	대표 성과지표명		2023	2024	2025	2026	자료원	
	치매예방교육사업 참여인원(명)		4,300	4,400	4,500	4,600	치매통합관리 시스템(ANSYS) 및 치매예방교육사업 결과보고	
	<ul style="list-style-type: none"> ○ (목표설정 근거) 2022년도 대비 치매예방교육사업 참여인원 2% 상향 (2022년도 치매예방교육사업 참여인원 : 4,200명) ○ (측정방법) 치매예방교육사업(치매예방교육, 인지강화교육, 기억키움 서비스 등) 참여 실인원 수 							
담당자	담당부서 및 담당업무				담당자		전화번호	
	치매정신돌봄과 치매검진팀/ 치매예방교육사업				전애주		032-718-0651	
	치매정신돌봄과 치매검진팀/ 치매예방교육사업				김다숨		032-718-0655	

추진전략	Ⅳ. 치매안심·마음돌봄 안전망 확보									
추진과제	① 치매 조기발견 및 치매친화적 환경 조성									
세부과제	①-3. 치매인식개선 및 협력체계 강화									
추진배경	<ul style="list-style-type: none"> ○ 치매에 대한 부정적인 인식은 치매환자와 가족의 사회적 소외감을 야기하고, 심리적 부담을 증가시키며 질병관리 역량과 서비스 접근성 저하를 초래하기 때문에 치매에 대한 올바른 이해 및 인식개선 필요 ○ 인구 고령화로 치매환자가 증가함에 따라 치매환자와 가족들이 안심하고 안전하게 일상생활을 유지하도록 개인과 기관이 함께 협력하는 치매안심망 구축 필요 									
과제목표	<ul style="list-style-type: none"> ○ 다양한 홍보 및 캠페인 활동을 통해 치매에 대한 부정적 인식 개선도모 ○ 치매파트너/파트너플러스 양성으로 지역사회에 치매에 대한 올바른 정보를 제공하고 치매인식개선 및 봉사활동장려 ○ 치매극복을 위한 노력에 다양한 사회 주체를 동참시켜 치매환자와 가족이 안심하고 생활할 수 있는 치매친화적 사회문화 조성 									
대상	<ul style="list-style-type: none"> ○ 대상집단 : 서구 전체인구 585,036명 ○ 위험집단 : 서구 8세 이상 인구 545,536명 ○ 표적집단 : 위험집단과 동일 ※ 자료원 : 서구청 주민등록인구 현황(2022.11), 									
주요 내용	'23년 ~ '26년	<ul style="list-style-type: none"> ○ 치매인식개선 사업 <ul style="list-style-type: none"> - 치매극복주간 및 치매극복의 날 기념행사 운영 - 한마음 치매극복 걷기 행사 개최 - 치매극복선도기관·단체·학교 운영 - 치매안심가맹점 모집 운영 - 치매인식개선 캠페인 및 홍보부스 운영 - 다중매체를 이용한 치매인식개선 활동 및 치매안심센터 이용 홍보 <ul style="list-style-type: none"> · 온라인 : 서구청&서구치매안심센터 홈페이지, SNS, 보도자료 · 오프라인 : 대중교통, 배너, 사업안내 책자 등 ○ 치매친화적 협력체계 구축 <ul style="list-style-type: none"> - 치매안심마을 운영 및 홍보 <ul style="list-style-type: none"> · 치매안심마을 지정 및 운영관리 : 4개동(연희동, 불로대곡동, 오류왕길동, 가좌4동) · 치매안심마을 내 치매안심기관 모니터링 및 행복리더 양성 · 치매안심마을 주민대상 치매인식도 조사 시행 · '우수 치매안심마을' 인증 추진 · 치매안심마을 운영위원회 간담회 실시 - 유관기관 협력체계 강화를 위한 지역사회협의체 운영 ○ 치매파트너 및 치매파트너플러스 양성 <ul style="list-style-type: none"> - 치매파트너 및 치매파트너플러스 교육 진행을 위한 홍보 - 치매파트너 및 치매파트너플러스 교육 및 양성 - 치매인식개선 및 환경 조성을 위한 활동 참여 - 치매파트너플러스(자원봉사자) 연계 배치 - 치매파트너플러스(자원봉사자) 활동시간 인증 및 간담회 ○ 치매극복선도단체 지정 <ul style="list-style-type: none"> - 지정대상 : 기업, 기관, 단체, 학교, 대학, 도서관 - 추진방법 <table border="1" style="width: 100%; border-collapse: collapse;"> <tr> <td style="text-align: center;">홍보</td> <td>지역사회 주요 서비스 공급기관과 학교 등을 대상으로 치매극복선도단체 지정사업 홍보</td> </tr> <tr> <td style="text-align: center;">신청 및 교육</td> <td>치매극복선도단체 신청서 작성하여 치매안심센터에 제출하고, 단체지정을 위한 요건을 충족하는지 확인 후, 전직원 치매파트너 교육 진행</td> </tr> <tr> <td style="text-align: center;">지정</td> <td>지정받은 현판을 치매극복선도단체에 전달</td> </tr> <tr> <td style="text-align: center;">유지 및 관리</td> <td>지정유지를 위한 모니터링 및 치매극복활동 독려 및 치매관련 정보제공</td> </tr> </table> 	홍보	지역사회 주요 서비스 공급기관과 학교 등을 대상으로 치매극복선도단체 지정사업 홍보	신청 및 교육	치매극복선도단체 신청서 작성하여 치매안심센터에 제출하고, 단체지정을 위한 요건을 충족하는지 확인 후, 전직원 치매파트너 교육 진행	지정	지정받은 현판을 치매극복선도단체에 전달	유지 및 관리	지정유지를 위한 모니터링 및 치매극복활동 독려 및 치매관련 정보제공
홍보	지역사회 주요 서비스 공급기관과 학교 등을 대상으로 치매극복선도단체 지정사업 홍보									
신청 및 교육	치매극복선도단체 신청서 작성하여 치매안심센터에 제출하고, 단체지정을 위한 요건을 충족하는지 확인 후, 전직원 치매파트너 교육 진행									
지정	지정받은 현판을 치매극복선도단체에 전달									
유지 및 관리	지정유지를 위한 모니터링 및 치매극복활동 독려 및 치매관련 정보제공									

자원투입 계획	구분	2023	2024	2025	2026	비고	
	인력	2명	2명	2명	2명	정규직 2명	
	예산 (단위: 천원)	국비	96,000	96,000	96,000	96,000	
		지방비	24,000	24,000	24,000	24,000	
전체		120,000	120,000	120,000	120,000		
추진체계	참여기관	기관별 역할				민관협력 및 주민참여 방법	
	인천광역시치매센터	· 치매 정책방향 제시 및 기술지원 · 치매인식개선 사업 공동 추진				- 치매안심마을 운영위원회 간담회 - 치매인식개선 홍보캠페인 참여 - 치매파트너/파트너플러스로 다양한 자원봉사활동 참여	
	주민단체	· 치매인식개선 홍보 참여 · 치매안심마을 운영 협조					
	노인이용시설	· 노인복지관, 경로당 등을 통한 치매조기발견 · 치매인식개선 홍보					
	치매극복선도단체	· 치매극복활동 참여					
서구자원봉사센터	· 치매파트너플러스(자원봉사자) 연계 · 자원봉사 활동시간 인증 관리						
추진일정	구분	2023	2024	2025	2026		
	치매인식개선 홍보캠페인						
	치매안심마을 운영						
	치매파트너/파트너플러스 양성						
자체평가 방안	<ul style="list-style-type: none"> ○ 평가시기 : 연 1회 자체평가 실시(사업종료 후) ○ 평가자 : 치매정신돌봄과장, 치매관리팀장, 사업담당자 ○ 평가내용 : 목표 대비 달성률 ○ 평가방법 : 자체평가 지표 활용 						
	평가지표	비중	목표 (2023년 기준)	평가기준	배점		
	치매인식개선 홍보캠페인	30	20회	<input type="checkbox"/> 20회 이상 <input type="checkbox"/> 18회~20회 <input type="checkbox"/> 18회 미만	30 25 20		
	신규 치매파트너/파트너플러스 모집	30	2,710명	<input type="checkbox"/> 2,710명 이상 <input type="checkbox"/> 2,000명~2,709명 <input type="checkbox"/> 2,000명 미만	30 25 20		
	'우수' 치매안심마을 인증	20	3개동	<input type="checkbox"/> 3개동 이상 <input type="checkbox"/> 1개동~ 2개동 <input type="checkbox"/> 미인증	20 10 5		
치매극복선도기관 모집	20	18개소	<input type="checkbox"/> 18개소 이상 <input type="checkbox"/> 16개소~17개소 <input type="checkbox"/> 16개소 미만	20 10 5			
○ 환류계획 : 성과지표 달성여부 평가 결과에 따른 피드백을 통한 차기년도 사업의 내실화 및 체계화를 위한 기초자료에 반영							
성과지표	대표 성과지표명	2023	2024	2025	2026	자료원	
	치매인식개선 홍보 캠페인(회)	20	20	20	20	치매인식개선 결과 보고	
	치매파트너/파트너플러스신규양성수(명)	2,710	2,737	2,764	2,791	치매파트너사업 결과보고	
<ul style="list-style-type: none"> ○ 치매인식개선 홍보 캠페인 <ul style="list-style-type: none"> - (목표설정 근거) 최근 3개년도 평균 실적값 대비 10% 상향된 값을 기준으로 2023년 목표 설정하고 매년 유지 - (측정방법) 치매인식개선 홍보캠페인 실시 횟수 ○ 치매파트너/파트너플러스 신규 양성 수 <ul style="list-style-type: none"> - (목표설정 근거) 최근 5개년도 신규등록인원의 평균값을 기준으로 2023년도 목표를 설정하고 매년 1% 증가 목표 설정 - (측정방법) 치매파트너관리자시스템에 등록된 신규 등록자 수 							
담당자	담당부서 및 담당업무			담당자	전화번호		
	치매정신돌봄과 치매관리팀/ 치매관리 총괄			이은정	032-718-0631		
	치매정신돌봄과 치매관리팀/ 치매안심마을 운영 치매인식개선			김지은	032-718-0633		
	치매정신돌봄과 치매관리팀/ 치매극복선도단체/치매파트너양성			정지수	032-718-0634		

추진전략	IV. 치매안심·마음돌봄 안전망 확보
추진과제	② 촘촘한 치매안심 통합관리
세부과제	②-1. 치매환자 지원 및 돌봄 강화
추진배경	<ul style="list-style-type: none"> ○ 급속한 인구 고령화로 치매환자도 계속적으로 증가할 것으로 예상됨에 따라 치매관리에 대한 체계적인 대책 수립이 필요 ○ 2021년 서구 60세 이상 치매유병률 5.99%, 치매 추정환자수 5,876명 ○ 경도 치매환자(치매환자의 58.8%)를 적극적으로 발굴하고 중등도 치매로의 이행을 예방하기 위한 통합적인 관리 서비스 필요(2021년 치매유병률 조사)
과제목표	○ 지역사회 치매환자 관리의 공공성을 강화하여 돌봄 사각지대를 최소화하고 치매환자와 가족의 삶의 질 향상을 위한
대상	<ul style="list-style-type: none"> ○ 대상집단 : 서구 지역주민 전체 585,036명 ○ 위험집단 : 60세이상 노인인구 98,081명 ○ 표적집단 : 60세이상 추정 치매환자 5,876명 및 그 가족 <p>※ 자료원 : 서구청 주민등록인구 현황(2022.11), 중앙치매센터 ‘치매오늘은(2021)’</p>
주요 내용	<p>‘23년 ~ ‘26년</p> <p><치매환자 통합 서비스 지원></p> <ul style="list-style-type: none"> ○ 치매환자 상담 및 등록·관리 <ul style="list-style-type: none"> - 체계적인 치매 환자 관리 시스템 구축 - 등록 치매환자와 치매가족 상담 및 지역사회 서비스 연계 ○ 치매환자 맞춤형 사례관리 실시 <ul style="list-style-type: none"> - 대상자: 돌봄 사각지대에 있는 치매환자를 응급군, 집중군, 일반군으로 분류 - 지원내용: 대상자별 맞춤형 사례관리 실행계획 수립 치매 사례회의를 통한 사례관리 슈퍼비전(지도/감독) 1:1 사례관리 서비스 제공(치매관리 관련 상담, 지역자원 연계 등) ○ 치매치료관리비 지원 <ul style="list-style-type: none"> - 대상자: 기준 중위소득 120% 이하 치매치료제 복용하는 치매환자 - 지원내용: 치매치료관리비 본인부담금 월 3만원 한도 내 지원 ○ 가족안심 실종예방 관리사업 <ul style="list-style-type: none"> - 대상자: 배회증상이 있거나 실종위험이 있는 치매환자, 가족, 지역주민 - 사업내용: 배회가능 어르신 옷에 부착하여 이용할 수 있는 배회 인식표 제공 서부경찰서와 연계를 통한 치매환자 지문 사전등록 개인정보 및 보호자 비상연락처가 등록된 QR코드 부착 안심귀가팔찌 지원 실시간 위치추적이 가능한 손목형 GPS배회감지기 지원 ○ 치매환자 조호물품 지원 <ul style="list-style-type: none"> - 대상자: 관내 재가 치매환자 - 지원내용: 치매환자 돌봄에 필요한 조호물품 무상지급 - 지원기간: 조호물품 신청일 기준 최대 1년까지 제공 ※ 기초생활수급자, 차상위계층 - 지원기간 제한 미적용, 시설 입소 때도 지원 가능 - 지원 품목: 위생수모품(기저귀/물티슈 등), 조호키트(요실금팬티/방수매트/미끄럼방지양말 등) - 제공방법: 내소수령 / 맞춤형사례관리 가정방문시 전달 / 치매파트너 자원봉사 연계 가가호호 전달 ○ 치매가족 지원사업 <ul style="list-style-type: none"> - 대상자: 치매환자 가족 및 보호자 - 운영내용: 치매가족 상담실 운영(일대일 대면 심층 상담 및 돌봄부담 분석 등) 헤어링 교실 및 휴머니티드 특강 등 치매가족 대상 돌봄 관련 교육 시행 치매가족 힐링 프로그램(랜선 DIY 만들기 교실 등) 운영 치매가족 위로 및 힐링을 위한 「치매가족 공감 토크콘서트」 개최 <p><치매환자 단계별 돌봄 제공></p> <ul style="list-style-type: none"> ○ 치매안심센터 기억쉼터 운영 <ul style="list-style-type: none"> - 이용대상: 경증치매환자 중 장기요양서비스 미이용자(대기자 포함) - 이용인원: 오전반, 오후반, 초로기반 정원 각 15명 - 운영장소: 치매안심센터(가정권역)/ 검단분소(북부권역) - 운영시간: 주3일(월·수·금)- 오전반(09:30~12:30), 오후반(13:30~16:30) 주2일(화·목)- 초로기반(09:30~12:30) - 운영내용: 인지재활프로그램 및 인지자극프로그램 운영, 낮시간 돌봄(3시간) 제공

	<p>○ 구립 치매전담형 주간보호센터 운영(장기요양서비스)</p> <ul style="list-style-type: none"> - 이용대상: 경증치매환자(4·5등급, 인지지원등급)로 송영이 가능한 자 - 이용인원: 정원 24명 - 이용시간: 평일 08:30~17:30 (송영시간 포함) - 운영내용: 어르신 건강관리, 치매전문 인지프로그램, 가족교육지원, 치매가족휴가제(단기보호) 																									
자원 투입 계획	구분	2023	2024	2025	2026	비고																				
	인력	14명	14명	14명	14명	정규직 14명																				
	예산 (단위: 천원)	국비	268,030	268,030	268,030	268,030																				
		지방비	786,923	786,923	786,923	786,923																				
전체		1,054,953	1,054,953	1,054,953	1,054,953																					
추진 체계	참여기관	기관별 역할				민관협력 및 주민참여 방법																				
	시 건강증진과/ 인천광역시치매센터	· 치매관리사업 기술, 업무지원 협조				- 조호물품 배달 자원봉사자를 통해 치매환자 중 직접 수령이 불가능한 대상자 집으로 전달																				
	구청 노인복지과	· 장기요양등급자 연계																								
	국민건강보험공단 인천서부지사	· 치매환자 지원서비스 연계사업																								
	서부경찰서	· 치매환자 실종예방관리 사업 연계																								
	장기요양기관	· 치매환자 지원서비스 홍보 및 연계 협조																								
서구자원봉사센터	· 자원봉사자 협조																									
추진 일정	구분	2023	2024	2025	2026																					
	치매환자 상담 및 등록사업																									
	치매환자 지원서비스 제공																									
	치매환자 쉼터운영 사업																									
	치매가족지원사업																									
	치매환자 돌봄 서비스 제공																									
자체평가 방안	<p>○ 평가시기 : 연 1회 자체평가 실시 ○ 평가자 : 치매정신돌봄과장, 치매지원팀장, 사업담당자 ○ 평가내용 : 목표대비 달성률 ○ 평가방법 : 자체평가 지표 활용</p> <table border="1"> <thead> <tr> <th>평가지표</th> <th>비중</th> <th>목표 (2023년 기준)</th> <th>평기기준</th> <th>배점</th> </tr> </thead> <tbody> <tr> <td>치매환자 등록률</td> <td>35</td> <td>65.0%</td> <td> <input type="checkbox"/> 65.0% 이상 <input type="checkbox"/> 45.5~64.9% <input type="checkbox"/> 45.5% 미만 </td> <td>35 25 18</td> </tr> <tr> <td>치매환자 맞춤형 사례관리</td> <td>35</td> <td>460명</td> <td> <input type="checkbox"/> 460명 이상 <input type="checkbox"/> 322~459명 <input type="checkbox"/> 322명 미만 </td> <td>35 25 18</td> </tr> <tr> <td>치매치료관리비 지원</td> <td>30</td> <td>1,180명</td> <td> <input type="checkbox"/> 1,180명 이상 <input type="checkbox"/> 826명~1,179명 <input type="checkbox"/> 826명 미만 </td> <td>30 20 15</td> </tr> </tbody> </table> <p>○ 환류계획 : 성과지표 달성여부 평가 결과에 따른 피드백을 통한 차기년도 사업의 내실화 및 체계화를 위한 기초자료에 반영</p>						평가지표	비중	목표 (2023년 기준)	평기기준	배점	치매환자 등록률	35	65.0%	<input type="checkbox"/> 65.0% 이상 <input type="checkbox"/> 45.5~64.9% <input type="checkbox"/> 45.5% 미만	35 25 18	치매환자 맞춤형 사례관리	35	460명	<input type="checkbox"/> 460명 이상 <input type="checkbox"/> 322~459명 <input type="checkbox"/> 322명 미만	35 25 18	치매치료관리비 지원	30	1,180명	<input type="checkbox"/> 1,180명 이상 <input type="checkbox"/> 826명~1,179명 <input type="checkbox"/> 826명 미만	30 20 15
	평가지표	비중	목표 (2023년 기준)	평기기준	배점																					
	치매환자 등록률	35	65.0%	<input type="checkbox"/> 65.0% 이상 <input type="checkbox"/> 45.5~64.9% <input type="checkbox"/> 45.5% 미만	35 25 18																					
	치매환자 맞춤형 사례관리	35	460명	<input type="checkbox"/> 460명 이상 <input type="checkbox"/> 322~459명 <input type="checkbox"/> 322명 미만	35 25 18																					
	치매치료관리비 지원	30	1,180명	<input type="checkbox"/> 1,180명 이상 <input type="checkbox"/> 826명~1,179명 <input type="checkbox"/> 826명 미만	30 20 15																					
성과지표	대표 성과지표명	2023	2024	2025	2026	자료원																				
	치매환자 등록률(%)	65	66	67	68	치매통합관리 시스템(ANSYS) 및 치매지원팀 운영 실적보고																				
	<p>○ (목표설정 근거) 치매환자 등록률 3년 평균 상승률(4.35%p)에서 0.15%p 상향한 값을 매년 1%p씩 향상 ○ (측정방법) 치매통합관리 시스템(ANSYS) 에 등록된 치매환자수</p>																									
담당자	담당부서 및 담당업무			담당자	전화번호																					
	치매정신돌봄과 치매지원팀/ 치매지원사업 총괄			최윤경	032-718-0641																					
	치매정신돌봄과 치매지원팀/ 치매가족 지원사업			김보람	032-718-0646																					
	치매정신돌봄과 치매지원팀/ 치매주간보호센터 운영			임혜정	032-718-0642																					
	치매정신돌봄과 치매지원팀/ 치매환자 맞춤형 사례관리			권세미	032-718-0644																					
	치매정신돌봄과 치매지원팀/ 치매환자 쉼터 운영사업			김 연	032-718-0647																					
	치매정신돌봄과 치매지원팀/ 치매치료관리비, 실종예방 관리사업			장소영	032-718-0643																					
치매정신돌봄과 치매지원팀/ 치매환자 조호물품 지원			최시은	032-718-0670																						

추진전략	IV. 치매안심·마음돌봄 안전망 확보
추진과제	③ 정신건강증진 추진 및 자살로부터 안전한 사회구현
세부과제	③-1. 마음터치 정신건강증진
추진배경	<ul style="list-style-type: none"> ○ 연도별 정신장애 1년 유병률은 8.5%로 2016년에 비해 감소하는 추세이나 코로나19 장기화에 따라 정신건강문제가 더욱 심화하여 정신건강서비스에 대한 사업 강화가 필요함 <ul style="list-style-type: none"> ※ 2021년도 스트레스 인지율 : 28.9% (전국 26.2%) / 우울감 경험률 : 8.9% (전국 6.7%) ○ 정신장애 평생 유병률은 27.8%로 성인 4명 중 1명이 전 생애 한 번 이상 정신건강 문제를 경험할 정도로 보편적으로 발생하는 것에 반해 사회적 편견과 정신질환 정보 부족으로 정신건강 서비스 접근성이 낮음 ○ 지역주민 대상 설문조사에서도 정신건강관리가 전 생애에 우선순위로 차지하고 있어 지역사회 요구도를 반영하여 정신건강서비스에 대한 접근성을 향상시키고 인식개선 및 조기발견 등을 통해 정신건강증진을 위한 관리를 강화하고자 함
과제목표	<ul style="list-style-type: none"> ○ 정신건강서비스 이용의 접근성 강화 환경 조성 ○ 생애주기별 맞춤형 건강관리로 주민의 삶의 질 향상 ○ 구체적 목표 <ul style="list-style-type: none"> - 정신질환자 사례관리건수 : 19,800명 - 정신건강 선별검사 : 7,800건
대상	<ul style="list-style-type: none"> ○ 전체인구 : 지역주민 585,036명 ○ 대상인구 <ul style="list-style-type: none"> - 정신건강증진사업 : 관내 지역주민 585,036명 - 정신질환자 관리사업 : 추정 정신질환자 39,992명 (2021. 12월말 기준 정신질환 유병률 8.5%) ○ 표적집단인구 : 정신장애인 875명 (관내 정신장애인 등록자 기준) ※ 대상 선정 사유 <ul style="list-style-type: none"> : 지역 내 정신건강증진을 위해 전체 주민을 정신건강증진사업 대상으로 하며, 정신질환자의 조기발견 및 관리를 위해 추정 정신질환자[만18세~만79세 인구×8.5% (유병률)]를 정신질환자 관리사업 대상으로 선정. 정신장애인 중 정신건강복지센터 등록자로 사례관리 하고자 표적 집단인구로 선정
주요 내용	<ul style="list-style-type: none"> ○ 중증정신질환자의 사례관리, 사회복귀 촉진 <ul style="list-style-type: none"> - 중증정신질환자 관리 <ul style="list-style-type: none"> · 대상 : 조현병, 양극성정동장애 등록 회원과 가족 · 정신질환이 의심되는 고위험군 지역주민 · 지역사회-병원-정신건강복지센터 네트워크를 통해 고위험군 발굴 및 연계 · 사례관리, 주간재활프로그램, 가족교육 등을 통해 지역사회 복귀 촉진 - 정신질환자 치료비 지원 <ul style="list-style-type: none"> · 저소득층 정신질환자의 외래진료 및 응급상황 입원 등에 대한 치료비 지원으로 꾸준한 치료가 가능하여지도록 함 ○ 정신건강증진을 위한 활동 강화 <ul style="list-style-type: none"> - 정신질환 예방교육 및 상담 <ul style="list-style-type: none"> · 대상 : 아동, 청소년, 임산부, 성인, 군인, 노인 등 생애주기 대상 전체 · 정신건강에 대한 올바른 정보제공을 위한 교육 · 정신건강 인식개선을 위한 캠페인 실시 · 지역주민 대상 정신건강 선별검사 시행 및 사례관리 · 정신건강에 대한 올바른 정보제공, 정신질환 조기 발견

		<ul style="list-style-type: none"> - 아동청소년 정신보건사업 <ul style="list-style-type: none"> · 대상 : 관내 5세~19세 아동·청소년 · 내용 : 우울증, 생명지킴이 양성 교육「보고듣고말하기」 등 정신건강교육 실시 정서행동특성 검사 결과 관심군 중 의뢰 대상자 심층 면담 시행 정신건강 인식개선 캠페인 및 홍보 - 청년 정신건강 조기중재 사업 <ul style="list-style-type: none"> · 대상 : 정신증 고위험이거나 정신증 진단을 받은 만15~34세 청년 · 내용 : 고위험군 조기 발굴 및 프로그램 운영, 치료비 지원 등 - 코로나19 우울예방 등 재난심리지원사업 <ul style="list-style-type: none"> · 대상 : 지역주민 (대응인력, 취약계층 등) · 내용 : 코로나19 등 재난 발생 관련 정신건강 위기 대응 - 정신건강 접근성 향상을 위한 서비스 강화 <ul style="list-style-type: none"> · 대상 : 지역주민 · 내용 : 정신건강 서비스가 필요한 주민을 대상으로 찾아가는 마음안심버스 운영 심리적 장벽 완화 및 접근성 제고를 위한 비대면 서비스 지속 					
자원투입 계획	구분		2023	2024	2025	2026	비고
	인력	보건소	3명	3명	3명	3명	정규직3명
		서구정신건강 복지센터	25명	25명	25명	25명	정규직 25명 (위탁운영)
	예산 (단위: 천원)	국비	619,172	619,172	619,172	619,172	
		지방비	683,742	683,742	683,742	683,742	
전체		1,302,914	1,302,914	1,302,914	1,302,914		
추진체계	참여기관		기관별 역할			민관협력 및 주민참여 방법	
	시청 (광역정신건강복지센터)		· 시 정책방향 및 계획수립 · 예산지원 · 정신건강복지센터 업무지원				
	서부경찰서 (지구대)		· 정신질환자 고위험군 의뢰 · 정신질환자 응급입원 협조				
	정신의료기관		· 정신질환자 발굴 의뢰 · 정신질환 치료 연계				
추진일정	구분			2023	2024	2025	2026
	정신건강증진사업						
	중증정신질환자 관리						
	아동청소년 정신건강증진사업						
자체평가 방안	<ul style="list-style-type: none"> ○ 평가시기 : 연 2회 ○ 평가자 : 치매정신돌봄과장, 정신건강팀장, 정신건강복지센터 관계자 ○ 평가내용 : 목표 대비 달성률 ○ 평가방법 : 자체평가 지표 활용 						

구분	평가지표	목표 (2023년 기준)	비중	배점기준	배점	평가 시기	
투입 (30)	인력	정신건강복지센터 정원대비(25명) 사업 요원 수	10	<input type="checkbox"/> 90%이상 <input type="checkbox"/> 80%~89% <input type="checkbox"/> 70%~79% <input type="checkbox"/> 70%미만	10 7 5 3	연2회	
	예산	예산 집행 수준	10	<input type="checkbox"/> 90%이상 <input type="checkbox"/> 80%~89% <input type="checkbox"/> 70%~79% <input type="checkbox"/> 70%미만	10 7 5 3	연2회	
	교육	정신건강복지센터 종사자 업무 관련 교육 이수	10	<input type="checkbox"/> 이수 <input type="checkbox"/> 미이수	10 1	연2회	
산출 (50)	목표설정 적절성	지역사회 현황 및 건강 수준 분석 결과 반영	5	<input type="checkbox"/> 적절한 분석과 반영 <input type="checkbox"/> 미흡한 분석과 반영 <input type="checkbox"/> 미분석	5 3 1	연2회	
		전년도 사업평가 분석결과 반영	5	<input type="checkbox"/> 반영 <input type="checkbox"/> 미반영	5 1	연2회	
		목표의 수치화	5	<input type="checkbox"/> 설정 <input type="checkbox"/> 미설정	5 1	연2회	
	중증정신질환 관리사업	사례관리	19,800건	5	<input type="checkbox"/> 90%이상 <input type="checkbox"/> 70%~80% <input type="checkbox"/> 70%미만	5 3 1	연2회
	정신건강증진	선별검사	7,800건	5	<input type="checkbox"/> 90%이상 <input type="checkbox"/> 70%~80% <input type="checkbox"/> 70%미만	5 3 1	연2회
	아동청소년 정신건강증진	자살예방교육	6,000명	5	<input type="checkbox"/> 90%이상 <input type="checkbox"/> 70%~80% <input type="checkbox"/> 70%미만	5 3 1	연중
	찾아가는 정신 건강사업	마음안심버스 운영	100회	5	<input type="checkbox"/> 90%이상 <input type="checkbox"/> 70%~80% <input type="checkbox"/> 70%미만	5 3 1	연2회
	청년조기중재 사업	등록대상자	50명	5	<input type="checkbox"/> 90%이상 <input type="checkbox"/> 70%~80% <input type="checkbox"/> 70%미만	5 3 1	연2회
	교육	인터넷 중독 예방교육	5,260명	5	<input type="checkbox"/> 90%이상 <input type="checkbox"/> 70%~80% <input type="checkbox"/> 70%미만	5 3 1	연2회
		중간평가	사업 중간 자체평가 시행 횟수	5	<input type="checkbox"/> 연 1회이상 실시 <input type="checkbox"/> 미실시	5 1	연2회
결과 (20)	정신건강복지센터 신규등록률	15%	10	<input type="checkbox"/> 15% 이상 <input type="checkbox"/> 13~14% <input type="checkbox"/> 10~12% <input type="checkbox"/> 10% 미만	10 7 5 3	연중	
	사례관리자 1인당 등록 정신질환자 수	37명	10	<input type="checkbox"/> 37명이하 <input type="checkbox"/> 38명~39명 <input type="checkbox"/> 40명 이상	10 7 5	연중	
합계					100		
○ 환류계획 : 성과지표 달성여부 평가 결과에 따른 피드백을 통한 차기년도 사업의 내실화 및 체계화를 위한 기초자료에 반영							
성과지표	대표 성과지표명	2023	2024	2025	2026	자료원	
	정신건강복지센터 신규등록률(%)	15	15	15	15	MHS (정신건강사례관리시스템)	
	정신질환자 사례관리 수(건)	19,800	19,800	19,800	19,800		
	○ 정신건강복지센터 신규등록률 - (목표설정 근거) 등록관리인원 대비 최근 3개년 평균 신규 등록 인원 유지 - (측정방법) 신규등록인원/등록관리인원*100 ○ 정신질환자 사례관리 수 - (목표설정 근거) 사례관리의 질을 향상 시키고 담당자에게 과도한 부담을 주지 않기 위해 전년도 실적 유지 - (측정방법) 550명*3회*12개월 = 19,800건						
담당자	담당부서 및 담당업무	담당자		전화번호			
	치매정신돌봄과 정신건강팀/ 정신건강증진사업	배은정		032-718-0621			
	치매정신돌봄과 정신건강팀/ 정신건강증진사업	권현정		032-718-0622			

추진전략	Ⅳ. 치매안심·마음돌봄 안전망 확보																									
추진과제	③ 정신건강증진 추진 및 자살로부터 안전한 사회구현																									
세부과제	③-2. 생명존중 자살예방																									
추진배경	<p>○ 자살사망률 (출처: 2022 통계청 사망원인통계)</p> <table border="1"> <thead> <tr> <th>구분</th> <th>2017년</th> <th>2018년</th> <th>2019년</th> <th>2020년</th> <th>2021년</th> </tr> </thead> <tbody> <tr> <td>전국</td> <td>24.3</td> <td>26.6</td> <td>26.9</td> <td>25.7</td> <td>26.0</td> </tr> <tr> <td>인천</td> <td>24</td> <td>27.9</td> <td>25.9</td> <td>26.5</td> <td>25.9</td> </tr> <tr> <td>서구</td> <td>19.8</td> <td>26.4</td> <td>25.8</td> <td>27.4</td> <td>21.4</td> </tr> </tbody> </table> <p>- 서구의 2021년도 자살률은 21.4%로 전국 26%, 인천시 25.9%에 비해 낮은 편이나 여전히 OECD 평균 자살률 11.1명(2020년 기준)에 비해 높은 수치 기록</p> <p>○ 최근 5년(2016~2020) 서구의 65세 이상 자살시도자 수는 45.2명으로 인천 타군·구 중에 가장 높아 생애주기 맞춤형 노년기 자살예방사업이 필요함 ※ 출처: 2022 지역안전수준향상컨설팅, 행정안전부 국립재난연구원</p>		구분	2017년	2018년	2019년	2020년	2021년	전국	24.3	26.6	26.9	25.7	26.0	인천	24	27.9	25.9	26.5	25.9	서구	19.8	26.4	25.8	27.4	21.4
구분	2017년	2018년	2019년	2020년	2021년																					
전국	24.3	26.6	26.9	25.7	26.0																					
인천	24	27.9	25.9	26.5	25.9																					
서구	19.8	26.4	25.8	27.4	21.4																					
과제목표	<p>○ 자살 고위험군을 선제적으로 발굴 및 지원, 사후관리까지 지역사회 자살예방을 위한 체계적인 지원 서비스 제공</p> <p>- 자살고위험군 등록자 수: 117명</p> <p>- 자살예방 프로그램 참여자 수: 7,000명</p>																									
대상	<p>○ 노인자살 예방사업</p> <table border="1"> <thead> <tr> <th>전체인구</th> <th>대상자집단 인구</th> <th>표적집단 인구(22년도)</th> </tr> </thead> <tbody> <tr> <td>585,036명</td> <td>69,101명 (65세 이상)</td> <td>6,246명 (관내 65세 이상 인구수가 가장 많은 연희동 대상)</td> </tr> </tbody> </table> <p>○ 생명지킴이 양성 교육</p> <table border="1"> <thead> <tr> <th>전체인구</th> <th>대상자집단 인구</th> <th>표적집단 인구(22년도)</th> </tr> </thead> <tbody> <tr> <td>585,036명</td> <td>513,778명 (13세 이상)</td> <td>5,138명 (13세 이상 인구수 대비 1%)</td> </tr> </tbody> </table> <p>○ 자살예방 인식 교육 및 홍보·캠페인 실시</p> <table border="1"> <thead> <tr> <th>전체인구</th> <th>생명사랑 자살예방 인식 교육 및 홍보·캠페인 실시</th> </tr> </thead> <tbody> <tr> <td>585,036명</td> <td>지역주민 전체 585,036명</td> </tr> </tbody> </table>		전체인구	대상자집단 인구	표적집단 인구(22년도)	585,036명	69,101명 (65세 이상)	6,246명 (관내 65세 이상 인구수가 가장 많은 연희동 대상)	전체인구	대상자집단 인구	표적집단 인구(22년도)	585,036명	513,778명 (13세 이상)	5,138명 (13세 이상 인구수 대비 1%)	전체인구	생명사랑 자살예방 인식 교육 및 홍보·캠페인 실시	585,036명	지역주민 전체 585,036명								
전체인구	대상자집단 인구	표적집단 인구(22년도)																								
585,036명	69,101명 (65세 이상)	6,246명 (관내 65세 이상 인구수가 가장 많은 연희동 대상)																								
전체인구	대상자집단 인구	표적집단 인구(22년도)																								
585,036명	513,778명 (13세 이상)	5,138명 (13세 이상 인구수 대비 1%)																								
전체인구	생명사랑 자살예방 인식 교육 및 홍보·캠페인 실시																									
585,036명	지역주민 전체 585,036명																									
주요 내용	'23년 ~ '26년	<p>○ 자살고위험군 등록 및 사례(사후)관리</p> <p>- 대상: 자살(의)시도자</p> <p>- 내용: 자살고위험군 사례관리 제공 (자살위험성 평가 등 전화 및 방문 심리상담, 유관기관 서비스 연계)</p> <p>○ 노인자살 예방사업</p> <p>- 대상: 65세 이상 노인</p> <p>- 내용: 고위험군 조기발견을 위한 이동검사 및 상담 운영 노인 대상 자살예방 교육 시행 고위험군 연계 및 등록 상담, 정서적지지 제공</p> <p>○ 생명지킴이(게이트키퍼) 양성 교육 및 활동 지원</p> <p>- 대상: 서구 지역주민 중 성인과 청소년</p> <p>- 내용: 생명지킴이 양성교육「보고듣고말하기」진행 (대면, 비대면) 양성된 생명지킴이 활동지원을 위한 연 1회 보수교육 운영</p>																								

		<ul style="list-style-type: none"> ○ 자살유족 원스톱 서비스 지원 <ul style="list-style-type: none"> - 대상: 자살 유족 서구주민 - 내용: 자살 유족 인지 후 초기 접촉을 통한 서비스 의뢰 자살 유족 평가와 사후관리 및 서비스 연계 ○ 생명사랑 자살예방 인식 교육 및 홍보·캠페인 실시 <ul style="list-style-type: none"> - 대상: 서구 지역주민 - 내용: 자살예방의 날 기념행사 개최 주민 대상 다채널을 통한 서구정신건강복지센터 사업 홍보 자살예방 상담전화(정신건강 위기 상담) 자살고위험 시기에 집중 홍보 					
자원투입 계획	구분		2023	2024	2025	2026	비고
	인력	보건소	3명	3명	3명	3명	정규직3명
		서구정신건강 복지센터	25명	25명	25명	25명	정규직25명 (위탁운영)
	예산 (단위: 천원)	국비	99,899	99,899	99,899	99,899	
		지방비	119,900	119,900	119,900	119,900	
		전체	219,799	219,799	219,799	219,799	
추진체계	참여기관	기관별 역할				민관협력 및 주민참여 방법	
	서부경찰서	· 자살(의)시도자 발굴 및 의뢰 · 자살(의)시도자 응급입원 협조				- 간담회를 통해 조기 발굴 체계 구축	
	서부소방서	· 자살(의)시도자 이송					
	폐쇄병동 보유 정신의료기관	· 재(의)시도자 치료 · 자살(의)시도자 응급 및 행정입원 협조 · 자살고위험군 발굴 의뢰				- 자살 고위험군 조기 발굴에서 치료까지 원활한 연계 의뢰 체계 구축	
	정신의료기관	· 자살고위험군 발굴 의뢰 · 자살고위험군 치료					
추진일정	구분			2023	2024	2025	2026
	자살고위험군 등록 및 사례(사후)관리						
	노인자살 예방사업						
	생명지킴이(게이트키퍼) 양성 교육 및 활동 지원						
	자살유족 원스톱 서비스 지원						
	생명사랑 자살예방 인식 교육 및 홍보·캠페인 실시						
자체평가 방안	<ul style="list-style-type: none"> ○ 평가시기 : 연2회/ 정신보건사업 결과 평가 ○ 평가자 : 치매정신돌봄과장, 정신건강팀장, 정신건강복지센터 관계자 ○ 평가내용 : 목표 대비 달성률 ○ 평가방법 : 자체평가 지표 활용 ○ 환류계획 : 성과지표 달성여부 평가 결과에 따른 피드백을 통한 차기년도 사업의 내실화 및 체계화를 위한 기초자료에 반영 						

구분	평가지표	비중	목표 (2023년 기준)	배점기준	배점	평가 시기
투입 (20)	인력(10)	10	정신건강복지센터 정원대비(25명) 사업 인력 수	<input type="checkbox"/> 90%이상 <input type="checkbox"/> 80%~89% <input type="checkbox"/> 70%~79%	10 7 5	연2회
	예산(10)	10	예산 집행 정도	<input type="checkbox"/> 90%이상 <input type="checkbox"/> 80%~89% <input type="checkbox"/> 70%~79% <input type="checkbox"/> 70%미만	10 7 5 3	연2회
산출 (60)	사업 수행	자살예방의 날 기념행사 참여자	200명	<input type="checkbox"/> 90%이상 <input type="checkbox"/> 70%~80% <input type="checkbox"/> 70%미만	6 5 4	연2회
		자살고위험기간 집중관리 홍보	일반) 12회/60부 집중홍보) 15회/276부	<input type="checkbox"/> 90%이상 <input type="checkbox"/> 70%~80% <input type="checkbox"/> 70%미만	6 5 4	연2회
		일산화탄소 중독 자살예방 모니터링	53건	<input type="checkbox"/> 90%이상 <input type="checkbox"/> 70%~80% <input type="checkbox"/> 70%미만	6 5 4	연2회
		생명지킴이 양성/활동지원	7,000명/93건	<input type="checkbox"/> 90%이상 <input type="checkbox"/> 70%~80% <input type="checkbox"/> 70%미만	6 5 4	연2회
		자살고위험군 등록/사례관리	117명/8,736건	<input type="checkbox"/> 90%이상 <input type="checkbox"/> 70%~80% <input type="checkbox"/> 70%미만	6 5 4	연2회
		자살유족 원스톱 서비스 지원 등록/사례관리	16명/1,440건	<input type="checkbox"/> 90%이상 <input type="checkbox"/> 70%~80% <input type="checkbox"/> 70%미만	6 5 4	연2회
		지역맞춤형 자살예방사업 검사/교육	800건/200명	<input type="checkbox"/> 90%이상 <input type="checkbox"/> 70%~80% <input type="checkbox"/> 70%미만	6 5 4	연중
		협력체계 구축 및 네트워킹 강화 간담회	9건	<input type="checkbox"/> 90%이상 <input type="checkbox"/> 70%~80% <input type="checkbox"/> 70%미만	6 5 4	연중
		자살관련 환경 및 현황 조사 인원수	6,000명	<input type="checkbox"/> 90%이상 <input type="checkbox"/> 70%~80% <input type="checkbox"/> 70%미만	6 5 4	연중
		전담인력 역량강화교육 참여자	22명	<input type="checkbox"/> 90%이상 <input type="checkbox"/> 70%~80% <input type="checkbox"/> 70%미만	6 5 4	연2회
결과 (20)	사업달성도	10	90%이상 목표 달성 사업수/전체사업수	<input type="checkbox"/> 90%이상 <input type="checkbox"/> 80%~89% <input type="checkbox"/> 70%~79% <input type="checkbox"/> 70%미만	10 7 5 3	연2회
	생명지킴이 양성	10	13세 이상 인구수 대비 1%	<input type="checkbox"/> 1%이상 <input type="checkbox"/> 0.7~0.9% <input type="checkbox"/> 0.5~0.7% <input type="checkbox"/> 0.5% 미만	10 7 5 3	연중
합계					100	
성과지표	대표 성과지표명	2023	2024	2025	2026	자료원
	인구 10만명당 자살사망률(%)	24.2	23.7	23.2	22.7	통계청 사망원인통계 /MHS (정신건강사례관리시스템)
	자살고위험군 등록자 수(명)	117	117	117	117	
	자살예방프로그램 참여자 수(명)	7,000	7,000	7,000	7,000	
	○ 인구 10만명당 자살사망률 - (목표설정 근거) 희망하는 변화율 적용, 최근 5개년(2017~2021) 자살사망률 평균치 대비 매년 0.5%p 하향 적용 - (측정방법) 통계청 사망원인통계자료 활용 ○ 자살고위험군 등록자 수 - (목표설정 근거) 전년도 잠정치 자살 사망자수 - (측정방법) MHS(정신건강사례관리시스템) 등록자 수 ○ 자살예방프로그램 참여자 수 - (목표설정 근거) 청소년 300명*20개교, 성인 1,000명 - (측정방법) MHS(정신건강사례관리시스템), 사업결과보고서					
담당자	담당부서 및 담당업무			담당자	전화번호	
	치매정신돌봄과 정신건강팀/ 자살예방사업			강예슬	032-718-0623	

V. 지역보건의료자원 확충 및 전달체계

1 지역보건의료기관 자원 확충

□ 조직·체계 확대

○ 제7기 조직도(4과 19팀)

- (인력) 정규직 134명, 기타 7명(공무직 5명, 시간선택임기제 12명, 기간제 70명 등)²⁵⁾

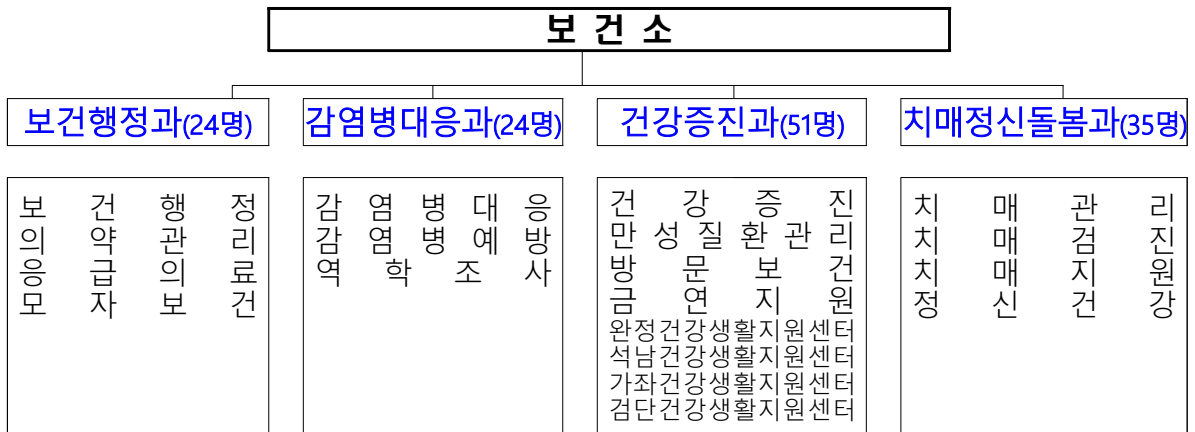

○ 제8기 조직도(4과 22팀)

- (인력) 정규직 179명 (45명 ↑)²⁶⁾

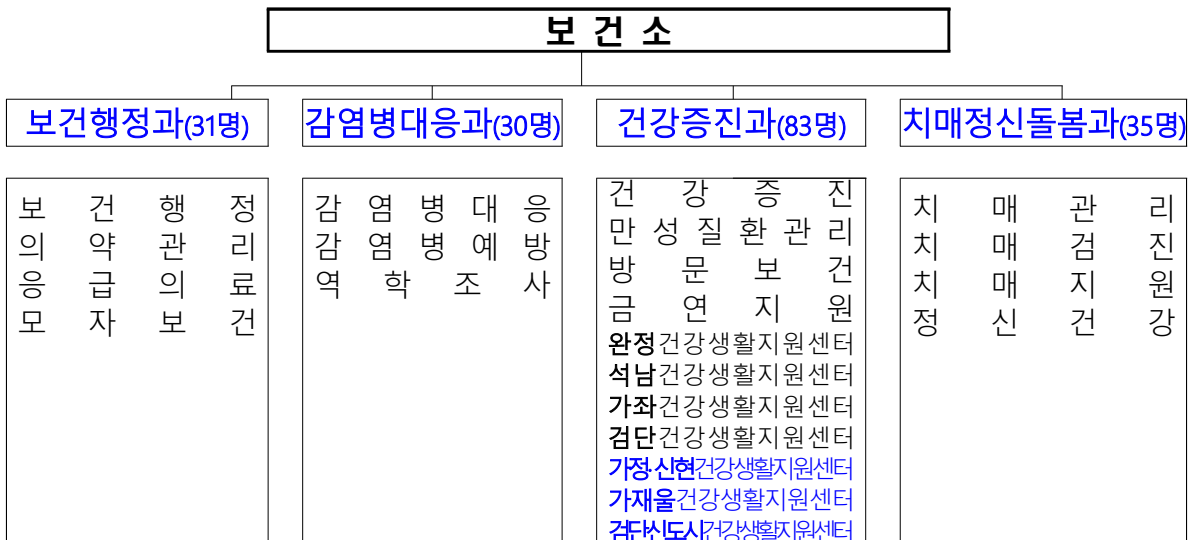

- (증원 계획) 정규직 45명

· 보건행정과: 7명, 감염병대응과: 6명, 건강증진과: 32명

25) 2022.8월 기준

26) 기획예산담당관(2023~2027 중기기본인력운용계획)

□ 주요자원 확충계획

○ (인력)

- 인구 급증, 변화하는 환경 대응에 따른 신규 사업 증가, 지역보건기관 확충 등 **인력 증원 필요**

구 분	인력 증원계획 ²⁷⁾				
	계	2023년	2024년	2025년	2026년
총괄	45	31	10	3	1
보건행정과	7	청사(신축)관리(1),의약무관리(1), 특별사법경찰(1), 모자보건(1), 예방접종(1)	의약무관리(1), 모자보건(1)	-	-
감염병대응과	6	신종 및 법정감염병 대응 업무(1) 방역사업확대(2)	신종 및 법정감염병대응업무(1)	신종 및 법정감염병대응업무(1)	신종 및 법정감염병대응업무(1)
건강증진과	32	건강생활지원센터 운영(9) 가정·신현건강생활지원센터(5) 가재울건강생활지원센터(5) 금주구역 지정관리(1) 새터마을 어르신건강관리사업(1) 희망치성 의료리쿠 건강검진 사업(2)	금주구역 지정관리(2) 검단SOC건강생활지원센터(5)	금주구역 지정관리(2)	-

○ (시설, 예산, 장비)

- 보건소 신축 추진[(2023~2025년) 도시관리계획 결정구역 등 추진 ⇒ (2026년) 착공]
- 건강생활지원센터 3개소 확충(가정·신현원창, 가재울, 검단신도시SOC)
 - 건강생활지원센터 확충사업 공모(시설, 장비분야)를 통해 지역 내 건강생활지원센터 시설 및 장비를 국·시비 지원을 받아 확충할 계획임(매 상반기에 공모)
 - ※ 검단SOC건강생활지원센터(SOC복합청사; 2021년 건강생활지원센터(SOC복합) 공모에 선정되어 21년부터 3개년 동안 시설 설치를 위한 국·시비 지원받고 있음)
- 치매안심센터 분소 확대(남부권역) ⇒ 2024년 개소
- 치매전담형 종합요양시설 『서구치매안심누리』 ⇒ 2025년 준공 및 개소

구분	제8기(시설·예산·장비) 확충 계획			
	2023년	2024년	2025년	2026년
시설	▶ 보건소 신축 추진 건축기본계획 및 도시관리계획 결정구역 실시계획인가 구역 및 부지매입, 건축기획구역, 설계공모 및 설계구역 착공			
	▶ 건강생활지원센터 확충 - 가정·신현원창건강생활지원센터 - 검단신도시SOC 건강생활지원센터 - 가재울건강생활지원센터			
	▶ 치매안심센터 분소 및 치매전담형 종합요양시설 확충 - 치매안심분소(남부권역) 설치 - 치매전담형 종합요양시설 『서구치매안심누리』 준공 및 개소			
예산	▶ 건강생활지원센터 확충 (※센터운영비는 연도별 3%씩 상향 책정)			
	- 가정·신현원창 : 312,605천원(구비) 90,000천원(국·시·부) - 가재울 : 220,088천원(구비) - 검단신도시SOC : 918,502천원(국·시·부)	- 가정·신현원창 : 137,400천원(구비) - 가재울 : 119,618천원(구비) - 검단신도시SOC : 459,248천원(국·시·부)	- 가정·신현원창 : 141,553천원(구비) - 가재울 : 123,207천원(구비) - 검단신도시SOC : 331,643천원(구비), 90,000천원(국·시·부)	
장비	▶ 치매전담형 종합요양시설 건립 -8,421,000천원(국·시·부), 160,000천원(구비) -704,000천원(구비), 6,317,000천원(계획) -2,977,000천원(계획)			
	<보건행정과>	<감염병대응과>	<건강증진과>	
	▶ 관용차량(전기차) 구입 (50,000천원) ▶ 진료실 판독용 모니터 구입 (14,900천원)	▶ 의료영상전송시스템구축 (방사선실) : (344,253천원) ▶ 생화학 장비 구입 (130,000천원) ▶ 생물테러 초동대응훈련용 (보호구 및 공기호흡기) (5,370천원) ▶ 차량용 연막연무소독기(3대) (5,760천원)	▶ (건강생활지원센터 운영 및 확충) - 석남: 혈액검사장비(12,223천원) - 가정·신현: 체력측정 및 관리장비(10종: 70,035천원), 대시중후군 의료장비(7,000천원), 보건교육용 장비(6,480천원), 심뇌혈관예방관리장비(15,250천원), 건강생활실천사업용 장비(34,150천원), 주민바른자세 건강관리사업용 장비(13,050천원), 온 가족 건강존 장비(27,550천원) - 가재울: 신체측정분석 장비(26,550천원), 의료장비(22,400천원), 정보통신구축 장비(8,000천원) - 검단신도시: 체력측정 및 관리장비(10종: 70,035천원), 대시중후군 의료장비(7,000천원), 보건교육교육장비(6,480천원), 심뇌혈관예방관리장비(15,250천원), 건강생활실천장비(34,150천원), 건강생활실천장비(34,150천원), 주민바른자세용 장비(13,050천원)	

27) 출처: 기획예산담당관(2023~2027 중기기본인력운용계획)

2

지역사회 자원협력 및 역량강화

□ 거버넌스 구축

○ 지역사회 의료협의체 구성을 통한 지역사회 인프라 구축

- 보건소-의약단체-의료기관-유관기관 상시 감염병 대응체계 구축 및 운영
- 의사소통 채널 상시화를 통한 지역 환자 감시체계 강화
(감염병 의료 대응체계 검토 → 운영방향 제시 및 협업시스템 구축 → 감염병 발생시 신속한 상황전파 및 관리로 감염병 확산 방지)

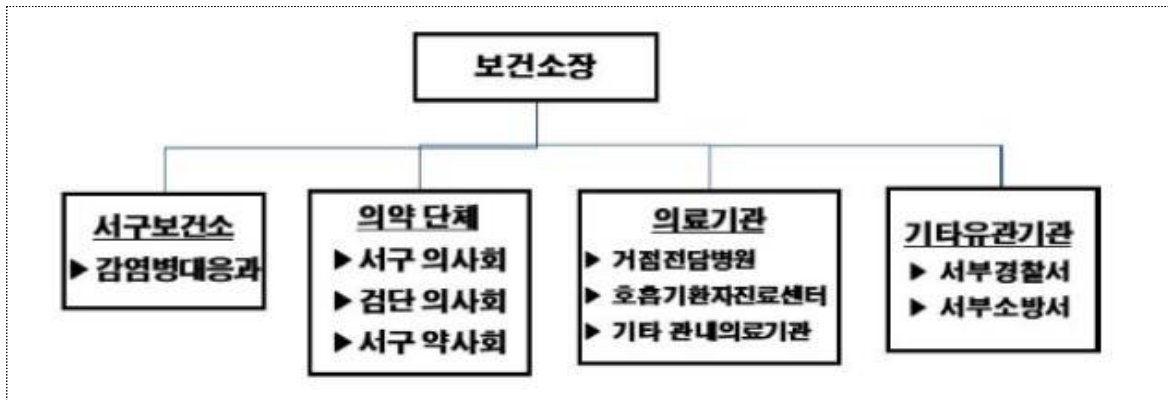

○ 코로나19 등 감염병 대응체계 구축 [보건소+의료기관+감염취약시설]

구 분	수행 내용
보건소	<p>(현장대응체계 강화)</p> <ul style="list-style-type: none"> · 코로나19 종합상황실 운영 및 비상근무체계 유지 · 신종 감염병 발생대비 신속대응체계(보건소-시-질병청) 및 연중 감시체계 구축 - 기타 해외유입 감염병(메르스, 원숭이 두창, 에볼라바이러스 등) 감시 태세 강화 <p>(확진자수 증가에 따른 역학조사 수행인력 확대)</p> <p>(1단계) 1,000~2,000명 : 20명 인력투입(부서 내 협조) (2단계) 2,000~3,000명 : 30명 인력투입(보건소 일부) (3단계) 3,000~5,000명 : 50명 인력투입(보건소 전체) (4단계) 5,000명이상 : 50명이상 인력투입(구청 및 타기관 요청)</p> <p>※ 보건소 전직원(필요시 일상 업무 중단) ⇒ 구청 ⇒ 군인 및 중앙부처 지원인력 요청하여 역학조사 업무 차질 없이 수행</p>
의료기관	<p>(감염병 발생상황 상시 모니터링 신속한 신고 강화)</p> <p>(호흡기환자 진료센터 및 원스톱 의료기관 확대*) 139개소 / 97개소</p> <p>*호흡기환자 진료·검사, 치료제 처방, 확진자 진료 모두 가능</p> <p>(코로나 거점 전담병원 및 선별진료소 운영)</p> <ul style="list-style-type: none"> - 검단탑병원, 나은병원, 성민병원, 온누리병원
감염취약시설	<p>(시설관리) 감염취약시설 167개소 관리 전담팀(기동전담반) 구성·운영</p> <p>(시설현황) 3층, 167개소(정신시설5, 노인요양시설141, 장애인시설21)</p> <p>(선제검사) 종사자 주 1회 PCR검사 전면 실시 강화</p> <p>(역량강화) 지속적인 교육 및 현장컨설팅으로 대응 능력 강화</p> <ul style="list-style-type: none"> - 요양시설(79개소) 대상 시설별 특성 및 환경에 따른 맞춤형 감염관리 - 집단발생 상황 시 대처요령 및 사전예방 요령 등 교육 강화

○ 말라리아 퇴치사업단 구성 및 민관 협력체계 구축

- 지역상황에 맞게 말라리아 퇴치사업 수행을 위한 관련 부서의 관계자 및 민간분야의 전문가 등이 참여하여 지역 말라리아 사업 총괄적 추진
- 서구 말라리아 퇴치를 위한 효율적인 방역 방법 제시 및 환자관리 및 진단소요일 축소 방안 협업

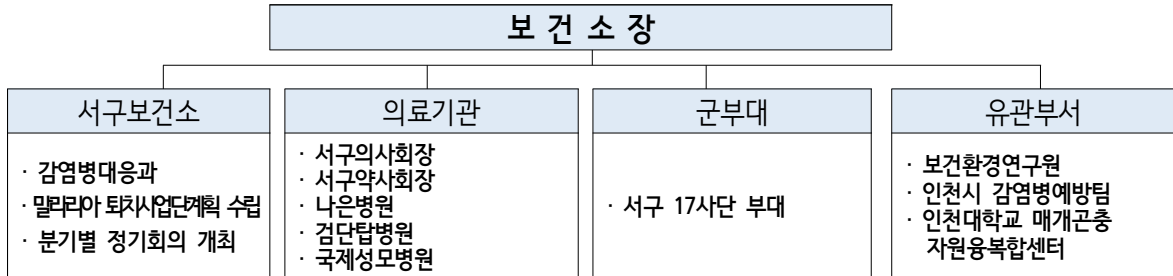

○ 서구 지역사회보장협의체와의 연계 구축



- 대표협의체(24명)에 보건소장, 실무협의체(29명)에 보건행정팀장이 위원으로 참여 활동
- 서구 내 지역간 불균형을 해소하고 다양한 인구집단의 직접적 필요를 충족하는 사업 연계를 통해 구민들의 복지체감도를 높이는 동시에 서구 지역 전반의 보건·복지 인프라를 보완·강화 활동
- 또한, 5기 지역사회보장계획과 8기 지역보건의료계획을 연계 추진하여 효율적인 사업추진

5기 지역사회보장(전략과제)	연계 사업	연계 부서
I. (사회보장사업 전략 4) · 행복한 청춘을 누리는 도시 (노인)	치매안전망 구축(치매안심센터 치매환자 등록관리)	치매정신돌봄과
	어르신건강관리시스템도입 (AI·IOT기반 어르신건강관리 수혜자 확대 (2023년 300명 → 2026년 450명))	건강증진과
II. (지역사회 보장 발전 전략 4) · 지역사회보장 인프라 확충	권역별 건강생활지원센터 운영	건강증진과
	정신건강 증진사업 추진 (청년마음건강지원사업, 노인정서심리지원서비스, 자살예방사업)	치매정신돌봄과

○ 찾아가는 보건·복지서비스 추진을 위한 연계 협력체계 구축

- 「복지 + 건강」서비스 연계기반 구축) 간호인력 배치 및 건강관리와 의료자원 연계 등 서비스 범위 확대를 위한 기반 구축 동(洞)에 간호직 공무원을 배치하여, 건강, 돌봄을 포함한 다양한 복지욕구에 대한 역할 강화

- (간호인력 배치방안)

• 당초 2020년부터 2022년까지 23개동 전체 배치할 계획이었으나, 코로나19 대응 업무지원으로 2022년 10월부터 배치 시작하여 2023년 완료 계획

구분	연차별 계획(안)			변경 계획(안)	
	2020년	2021년	2022년	2022년 10월	2023년
총23개동	6개동	9개동	8개동	4개동	(19개동) 완 료
동명 (동별 1명)	검암경서동, 연희동, 신현원창동, 가좌2동, 불로대곡동	청라동, 가정1동, 석남1동, 석남2동, 가좌1동, 원당동, 당하동, 오류왕길동, 마전동	석남3동, 가정3동, 청라2동, 청라3동, 가정2동, 가정3동, 가정4동, 이란동	연희동, 석남1동, 신현원창동, 불로대곡동	

☞ 2020년 6명, 2021년 9명, 2022년 8명 조직 개편하여 보건소 정원 반영
 ※ 감염병 대응 상황 안정시까지 읍면동 간호인력 보건소 배치하여 감염병 대응지원

- (추진체계/ TF 구성운영)

- 운 영: 분기 1회 정기회의, 현안사항 추진 필요시 수시 개최
- 역 할: 찾아가는 보건·복지서비스 실행 및 연계 협력 논의 등



▶ 보건·건강서비스 연계 협력체계 구축

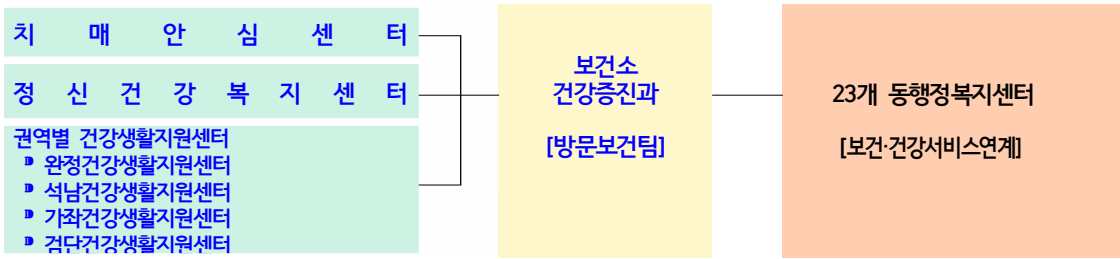

▶ 주체별 역할

구분	내용
치매안심센터	- 치매환자 등록관리, 치매 치료관리비 지원, 치매예방프로그램, 치매안심돌봄터운영 등
정신건강복지센터	- 정신건강 스크리닝, 청소년 인터넷 스마트폰 중독 예방관리, 정신질환자 등록관리, 가족교육 및 모임 지원 등
권역별 건강생활지원센터	- 건강원스톱 서비스 제공, 생애주기별 건강증진프로그램, 건강동아리 운영 등
방문보건팀 [방문건강관리사업]	- 건강관리서비스 이용이 어려운 사회·문화경제적 건강취약계층 및 65세 이상 독거노인 가구, 75세 이상 노인부부 가구 중심으로 방문건강관리 서비스 지원

□ 지역자원 협력 및 역량강화

○ 지역사회 재활협의체 구성 및 협력

- (내용) * 반기별 1회 원칙으로 하되 탄력적 운영
 - 관내 장애인 중 보건의로 미충족 대상자에 대한 건강보건 행태 개선
 - 재활의료기관 등에서 의뢰되는 자에 대한 지역사회 내 사회복귀 지원
- (구성)

구분	기 관	역 할
행정기관	인천광역시 서구 보건소(보건소장)	지역사회중심재활사업 각종 기관과의 연계 등
	인천광역시 서구 장애인복지과(과장)	사례관리 대상자 연계
공공기관	장애인보건의료센터(센터장)	재활사업 전반적인 자문, 사례관리 대상자 연계
의료기관	가톨릭대학교 인천성모병원(김민욱 교수)	재활치료 대상자 자문
복지시설	인천광역시 보조기기센터(센터 팀장)	보조기기 안전 및 사용교육 등
	인천광역시 서구 장애인종합복지관(관장)	사례관리 대상자 연계
	인천광역시 서구 자원봉사센터(센터장)	

○ 재난의료 대응·협력 체계 구축

- 재난 대응을 위한 공조 체계[서구보건소+서부소방서+유관기관] 구축
 - 서부소방서 및 관내 응급의료기관 등 유관기관과의 다수사상자 발생 상황 협력 대응
 - 급격히 변화하는 재난환경에 적극 대응 및 다수사상자 발생 시 효과적인 대응체계 확립
(재난상황접수→재난상황전파→대응수준결정→대응활동→현장응급의료활동→현장응급의료소 구성)
 - 다수사상자 발생 시 현장응급의료활동을 위한 신속대응반 구축 및 운영 (2개반 21명 편성)²⁸⁾
 - 재난대비 현장대응 도상훈련 합동 실시 등

○ 치매관리사업 지역자원 협력 체계 구축

- 치매조기검진 협약병원(협력의사 위촉) 지정

병원명	5개소	검단탑병원	국제성모병원	나은병원	인천참사랑병원	뉴성민병원
협력의사 위촉현황	3명	-	위촉(1명) (신경과전문의)	위촉(1명) (정신건강의학과 전문의)	위촉(1명) (정신건강의학과 전문의)	-

- 치매관리사업 협의체(위원회)구성

구 분	활동 내용
(치매)지역사회협의체	치매관리사업 관련 자문, 유관기관 간 자원 발굴 및 협력
치매사례관리위원회	사례관리대상자 선정, 관리계획 수립, 업무자문 등
치매안심마을 운영위원회	치매안심마을 기획·운영·평가 관련 의사결정 및 지역연계

○ 건강생활지원센터 주민참여 건강동아리 운영

- 센터 이용 관내 지역주민의 자발적인 참여를 통한 주민주도 건강동아리 운영
- 건강증진 및 사회적 관계 형성을 통해 사회적, 정신적, 신체적 건강증진 향상
 - 웃음운동 동아리 : 스트레스 해소 맘껏 웃기 발산 운동
 - 건강(순환)운동 동아리 : 센터 내 운동장비 등 활용

28) 총괄-보건소장, 팀장-보건행정과장(1반), 응급의료팀장(2반), 의사, 간호사, 행정인력 등 2개반 21명 구성

VI. 성과관리

1 추진전략별 성과지표

추진전략	성과지표명	구분	현황 (연도)	목표치				가중치
				2023	2024	2025	2026	
I. 지역보건인프라 구축으로 공공의료서비스 향상	지역공공보건기관 확대 설치 수 (건강생활지원센터, 치매안심센터 분소, 치매전담형 종합요양시설)	결과	5개소 (건강생활지원센터 4) (치매안심센터분소 1) (2022)	2개소	1개소	2개소	0개소	10%
	공공심야약국 및 야간휴일 동네병원 확대운영 권역 수	결과	1개권역 (심야약국 1) (동네병원 0) (2022)	4개권역	5개권역	5개권역	5개권역	10%
	심폐소생술 교육 경험률	산출	24.5% (2020)	26.7%	26.7%	27.2%	27.2%	5%
II. 주민안심 감염병 대응·관리체계 구축	감염병 신고기한 준수율	산출	99% (2022)	99%	99%	99%	99%	10%
	결핵환자 치료성공률	결과	95.1% (2022)	96.9%	97.1%	97.3%	97.5%	5%
	생후36개월 완전접종률	결과	92.4% (2021)	92.8%	92.9%	93.0%	93.1%	5%
III. 지역사회 중심 통합건강증진 체계 구현	지역주민의 건강생활지원센터 연간 이용률	산출	35.6% (2022)	36.6%	37.6%	38.6%	39.6%	10%
	AI-IoT기반 어르신 건강관리사업 수혜자	산출	150명 (2022)	300명	350명	400명	450명	10%
	걷기 실천율	결과	42.4% (2021)	42.8%	43%	43.2%	43.4%	10%
IV. 치매안심· 마음 돌봄 안전망 확보	치매파트너/ 파트너플러스 신규 양성 수	산출	3,322명 (2022)	2,710명	2,737명	2,764명	2,791명	5%
	치매환자 등록률	산출	60.5% (2022)	65%	66%	67%	68%	10%
	인구10만명당 자살사망률	결과	21.4% (2021)	24.2%	23.7%	23.2%	22.7%	10%

2

성과지표 세부내용

□ 성과지표 1 : 지역공공보건기관 확대 설치 수

○ 성과지표 측정방법

성과지표	현황 (연도)	목표치				정의	목표치 산출근거	측정 산식	자료원
		2023	2024	2025	2026				
지역공공보건기관 확대 설치 수 1. 건강생활지원센터 2. 치매안심센터 분소 3. 치매전담형 종합요양 시설「서구치매안심누리」	5개소 (2022)	2개소	1개소	2개소	0개소	지역 공공보건기관 확대 설치 수	지역 공공보건기관 신규설치계획	설치 및 건립 수	내부 실적 결과보고 및 문서 (개소 결과 보고서)
	건강생활지원 센터(4)	2개소	-	1개소	-				
	치매안심센터 분소(1)	-	1개소	-	-				
	치매전담요양 시설(0)	-	-	1개소	-				

○ 성과지표 설정이유

- (건강생활지원센터) 도시 취약지역 분포 및 지역별 인구 특성, 지역 건강 수준에 맞는 권역별 건강생활지원센터 설치로 보건기관 접근도 향상 및 지역 간 건강 격차 해소
- (치매안심센터분소) 치매안심센터 분소와의 접근성이 낮은 가좌·석남동(남부권역) 지역주민의 차별 없는 치매관리서비스 제공을 위해 치매안심센터 남부권역 분소 확충
- (치매전담형 종합요양시설) 치매전담형 단기보호 및 주야간보호, 요양시설이 공존하는 종합요양시설을 건립하여 치매 전문 관리서비스를 제공하고 치매환자의 중증화를 예방하고 치매환자에 대한 가족의 돌봄부담 감소로 지역주민의 삶의 질 향상 등 지역사회 치매관리 역량 강화

○ 목표치 설정이유

- (건강생활지원센터) 취약지역 내 건강생활지원센터 설치계획에 의거 연도별 시설 설치 수를 목표로 설정
- (치매안심센터분소) 치매안심센터 분소 1개소 확충 (남부권역, 24년도 예정)
- (치매전담형 종합요양시설) 치매전담형 종합요양시설 「서구치매안심누리」 건립 (25년도 하반기 준공 예정)

□ 성과지표 2 : 공공심야약국 및 야간·휴일 동네병원 확대운영 권역 수

○ 성과지표 측정방법

성과지표	현황 (연도)	목표치				정의	목표치 산출근거	측정 산식	자료원
		2023	2024	2025	2026				
공공심야약국 및 야간·휴일 동네병원 확대운영 권역 수	1개권역 (2022)	4개권역	5개권역	5개권역	5개권역	공공심야약국 및 야간·휴일 동네병원 운영 권역 수	공공심야약국 및 야간·휴일 동네병원 운영 계획	운영 권역 수	확대 운영 결과 보고서
	약국(1) 병원(0)	3개권역	3개권역	3개권역	3개권역				
		1개권역	2개권역	2개권역	2개권역				

○ 성과지표 설정이유

- (약국) 우리 구 지역별, 지리적 위치 등을 참고하여 3개권역(북부, 서부, 남부권)으로 분할하여 운영
- (병원) 우리 구 지역별, 지리적 위치 등을 참고하여 2개권역(서부, 북부권)으로 분할하여 운영

○ 목표치 설정이유

- 관내 권역별 운영 목표에 의거 연도별로 운영 수 설정

구분/연도	2022년	2023년	2024년	2025~2026년
약국	1개 권역운영 (북부권)	2개 권역 확대 (서부권, 남부권)	3개 권역 운영	
병원	-	1개 권역 운영(서부권)	1개 권역 추가확대(북부권)	2개 권역 운영

□ 성과지표 3 : 심폐소생술 교육 경험률

○ 성과지표 측정방법

성과지표	현황 (연도)	목표치				정의	목표치 산출근거	측정산식	자료원
		2023	2024	2025	2026				
심폐소생술 교육 경험률	24.5% (2020)	26.7%	26.7%	27.2%	27.2%	최근 2년 동안 심폐소생술 교육을 받은 사람의 비율	최근 5년간 심폐소생술 교육 경험률 평균(26.7%) 대비 격년 0.5%p 상향 적용	최근 2년 동안 심폐소생술 교육을 받은 사람의 수 / 조사대상 응답자 수 *100	서구 지역사회 건강조사

○ 성과지표 설정이유

- 구민에게 심장정지의 위험성과 심폐소생술의 중요성을 인식시키고 심폐소생술을 교육 보급 함으로써 자동심장충격기의 사용방법에 대한 이해도를 증진하고 적절한 응급처치에 따른 소생율을 향상시키는데 기여하고자 함

○ 목표치 설정이유

- 최근 5년간 심폐소생술 교육 경험률 평균(26.7%)을 2023~2024년 목표치로 설정하고 격년 0.5%p 상향 적용

구분/연도	실적			5년간평균
	2016	2018	2020	
심폐소생술 교육 경험률(%)	24.9	30.8	24.5	26.7%

□ 성과지표 4 : 감염병 신고기한 준수율

○ 성과지표 측정방법

성과지표	현황 (연도)	목표치				정의	목표치 산출근거	측정산식	자료원
		2023	2024	2025	2026				
감염병 신고기한 준수율	99% (2022)	99%	99%	99%	99%	의료기관 감염병 신고기한 준수율	최근 5년간 실적 (99%)	$\frac{\text{연간신고준수율}}{\text{연간전수감시감염병신고건수}} \times 100$	질병보건 통합관리 시스템

○ 성과지표 설정이유

- 신종감염병의 등장, 해외유입 감염병 증가 등으로 매년 감염병 발생 증가 추세
- 의료기관에서 법정감염병 발생신고를 신속정확하게 함으로써 감염병 발생 상황을 지속적으로 감시·분석하고 감염병 유행을 예측하여 신속하게 대응할 수 있음

○ 목표치 설정이유

- 의료기관에서 감염병 신고기한 준수율을 100%로 신고기한 내 신고하는 것이 최상의 목표이지만, 의료기관 내 감염병 신고담당자의 변동 및 업무미숙 등으로 신고기한을 지키지 못하는 경우를 배제할 수 없으므로 99%로 설정함

구분/연도	실적					5년간평균
	2017	2018	2019	2020	2022	
감염병신고기한 준수율(%)	99	99	99	99	99	99

□ 성과지표 5 : 결핵환자 치료성공률

○ 성과지표 측정방법

성과지표	현황 (연도)	목표치				정의	목표치 산출근거	측정산식	자료원
		2023	2024	2025	2026				
결핵환자 치료성공률	95.1% (2022)	96.9%	97.1%	97.3%	97.5%	다제내성결핵을 제외한 결핵환자 중 완치 또는 완료자의 비율(%)	-3년 평균수치 -매년 0.2%p 상향	*결핵 환자 치료 성공률 (%): A/B*100 A : B중 완치 또는 완료자 B : 다제내성결핵을 제외한 결핵환자(사업전년도)	질병보건 통합관리 시스템

○ 성과지표 설정이유

- 결핵관리 사업을 효율적으로 지원하고 의료의 질 향상과 다각적인 환자 관리를 위해 결핵 적정성 평가가 이뤄져야 하므로 결핵 치료성공률이 필요함
- 결핵 치료 성공률을 위해서는 도말, 배양 검사나 핵산 증폭 검사, 통상 감수성 검사와 환자 방문률 등이 필요하며 이를 바탕으로 성공률이 결정됨
- 결핵은 치료 기간이 길고 완료가 되어야 감염의 위험도가 감소됨

○ 목표치 설정이유

- 결핵의 성공률은 매년 그 비율이 일정하지 않고 유동적이므로 3개년 평균값 96.7%에서 매년 0.2%p 상향 조정하여 성공률 향상을 위해 관리

구분/연도	실적			3년간 평균
	2020	2021	2022	
결핵환자 치료성공률(%)	97.7	97.5	95.1	96.7

□ 성과지표 6 : 생후36개월 안전접종률

○ 성과지표 측정방법

성과지표	현황 (연도)	목표치				정의	목표치 산출근거	측정산식	자료원
		2023	2024	2025	2026				
생후36개월 안전접종률	92.4% (2021)	92.8%	92.9%	93.0%	93.1%	생후 36개월 영유아의 국가필수 예방접종률	-생후 36개월 안전접종률 5개년 평균 -매년 0.1%p 상향	안전접종자수 /생후36개 월 이내 영유아	질병 관리청

○ 성과지표 설정이유

- 영유아시기에 예방접종이 제대로 이루어지지 않으면 감염병이 발생함. 또한 면역력이 약하여 감염병이 중증으로 발전하게 되면 치료를 해도 후유장애 또는 사망에 이를 수 있음
- 신생아부터 36개월 이내 영유아는 예방접종이 집중적으로 이루어지는 시기로 적기접종이 필수적임

○ 목표치 설정이유

- 최근 5년간 영유아 평균 예방접종률 평균(92.8%)값을 2023년 목표로 설정, 목표 대비 매년 0.1%p 상향

구분/연도	실적					5년간 평균
	2017	2018	2019	2020	2021	
생후36개월 안전접종률(%)	91.7	92.7	94.0	93.5	92.4	92.8

□ 성과지표 7 : 지역주민의 건강생활지원센터 연간 이용률

○ 성과지표 측정방법

성과지표	현황 (연도)	목표치				정의	목표치 산출근거	측정산식	자료원
		2023	2024	2025	2026				
건강생활지원센터 연간 이용률	35.6% (2022)	36.6%	37.6%	38.6%	39.6%	건강생활지원센터 연간 이용자 수	2022년도 건강생활지원센터 연간이용률 (35.6%) 대비 1%p 증가	건강생활지 원센터 연간 이용자 수/ 관할 인구수 × 100	내부 월실적 보고문서

○ 성과지표 설정이유

- 「공공보건의료체계 구축을 통한 의료접근성 강화」를 위하여 건강생활지원센터 이용 및 서비스 참여를 통한 지역주민의 보건의료 접근성 정도 평가와 참여유도를 위한 센터의 노력을 평가하기 위함

○ 목표치 설정이유

- 최근 5년간(2018~2022년) 건강생활지원센터 연간 평균 이용률 반영 및 매년 1%p 증가 목표 설정함

구분/연도	실적					5년간 평균
	2018	2019	2020	2021	2022	
건강생활지원센터 연간 이용률(%)	48.0%	53.9%	12.7%	28.9%	34.7%	35.6%

□ 성과지표 8 : AI-IOT기반 어르신 건강관리사업 수혜자

○ 성과지표 측정방법

성과지표	현황 (연도)	목표치				정의	목표치 산출근거	측정산식	자료원
		2023	2024	2025	2026				
AI-IOT기반 어르신 건강관리사업 수혜자	150명 (2022)	300명	350명	400명	450명	AI-IOT기반 어르신건강관리 사업 수혜자	민선8기구청장 공약사항 세부사업 실천계획서 목표와 동일	AI-IOT기반 어르신건강 관리 사업 등록자	지역보건의료 정보시스템

○ 성과지표 설정이유

- 정보통신기술 적용을 통한 업무효율화 실현 관련 성과지표(AI-IOT기반 어르신 건강관리사업)
- 방문건강관리사업의 다각화 모색 필요, 디지털 헬스케어 가속화에 따른 보건소 건강증진사업의 구조적 변화 요구에 따른 AI-IOT기반 어르신 건강관리사업 도입

○ 목표치 설정이유

- 정보통신기술 적용을 통한 업무효율화 실현 관련 성과지표(AI-IOT기반 어르신 건강관리사업)
- 민선8기 구청장 공약사항 세부사업 실천계획서 목표*와 동일
 - * 「2022년 AI-IOT기반 어르신 건강관리 사업 신규참여 지자체 모집 추가 공모」 운영 방안의 수혜자 목표수 (150~600명) 범위 내에서 50명씩 상향 (2023: 300명 2024: 350명 2025: 400명 2026: 450명)

□ 성과지표 9 : 걷기 실천율

○ 성과지표 측정방법

성과지표	현황 (연도)	목표치				정의	목표치 산출근거	측정산식	자료원
		2023	2024	2025	2026				
걷기실천율	42.4% (2021)	42.8%	43.0%	43.2%	43.4%	최근1주일(7일)동안 걷기를 1일 30분 이상 주5일 이상 실천한 사람의 비율(%)	- 최근 5개년 평균 수준에서 5년간 변동 폭을 기준 삼아 조정 - 매년 0.2%p 증가 목표 상황 설정	최근1주일(7일) 동안 걷기를 1일 30분 이상 주5일 이상 실천한 사람의 수×100/ 조사대상 응답자수	지역사회 건강통계 (인천 서구)

○ 성과지표 설정이유

- 2021년 기준 인천시 전체보다 3.2% 낮아 걷기 활성화를 위한 지속적인 사업 운영이 필요
- 생활터 중심의 접근이 용이하고 누구나 실천 가능한 걷기를 활성화하여 신체활동실천율을 향상시키고 만성질환 및 심혈관질환 예방을 도모

○ 목표치 설정이유

- 최근 5년간(2017~2021년) 걷기 실천율 평균(45.5%)에서 5년 변동 폭(-2.7)을 기준으로 2023년 목표값을 설정하고 매년 0.2%p 증가 목표 설정

구분/연도	실적					5년간 평균
	2017	2018	2019	2020	2021	
걷기실천율(%)	45.1	52.6	45.7	42.1	42.4	45.5

□ 성과지표 10 : 치매파트너/파트너플러스 신규 양성 수

○ 성과지표 측정방법

성과지표	현황 (연도)	목표치				정의	목표치 산출근거	측정 산식	자료원
		2023	2024	2025	2026				
치매파트너/ 파트너플러스 신규 양성 수	3,322명 (2022)	2,710명	2,737명	2,764명	2,791명	치매파트너/파트너 플러스 신규 양성 수	최근 5개년도 신규 양성 수 평균값과 평균 증가율을 기준으로 목표설정. 매년 1%씩 상황 설정	신규 양성 수	치매파트너 사업 결과보고

○ 성과지표 설정이유

- 치매파트너/파트너플러스 양성을 통해 치매환자와 가족이 안심하고 생활할 수 있는 치매친화적 환경 조성에 기여

○ 목표치 설정이유

- 최근 5개년도 신규 양성 인원 평균값(2,239명)과 평균 증가율(21%)을 기준으로 2023년도 목표값을 설정
- 감염병 유행 여부나 치매극복선도단체 지정 기관의 특징에 따라 치매파트너/파트너플러스 신규 양성 수의 변동이 큰 것을 감안하여 매년 1% 증가를 목표로 설정

구분/연도	실적					5년간 평균
	2018	2019	2020	2021	2022	
치매파트너/파트너플러스 신규 양성 수(명)	1,569	2,428	1,715	2,164	3,322	2,239

□ 성과지표 11 : 치매환자 등록률

○ 성과지표 측정방법

성과지표	현황 (연도)	목표치				정의	목표치 산출근거	측정산식	자료원
		2023	2024	2025	2026				
치매환자 등록률	60.5% (2022)	65%	66%	67%	68%	60세 이상 추정 치매환자 대비 치매안심센터 등록 치매환자의 비율	치매환자 등록률 3년 평균 상승률(4.35%p)에서 0.15%p 상향한 값을 매년 1%p씩 향상	(치매안심센터 등록 환자수/서구 60세이상 추정 치매환자수) × 100	치매통합관리 시스템 (ANSYS) 및 치매지원팀 운영실적보고

1)서구 균형발전 개발사업 추진에 따라 최근 인구 유입이 급증하고 있어, 매년 목표의 일관성을 위해 가장 최근 자료인 '2021년 60세 이상 추정 치매환자수(5,876명)'로 매년 분모를 고정함

○ 성과지표 설정이유

- 관리 사각지대에 있는 치매환자 및 가족을 발굴하여 치매안심센터에 등록 관리함을 나타내는 지표로, 치매환자 등록률을 향상시켜 치매관리 서비스를 제공함으로써 치매환자의 삶의 질을 향상시키고 가족의 부양부담을 경감시키고자 함

○ 목표치 설정이유

- 치매환자 등록률은 3년(2020~2022)간 평균 상승률(4.35%p)에서 0.15%p 상향한 값을, 2022년 등록률을 기준으로 더하여 2023년 목표값을 설정하고 2026년까지 매년 1%p씩 향상하는 것을 목표로 설정

구분/연도	실적			평균상승률
	2020	2021	2022	
치매환자 등록률(%)	51.8	56.3	60.5	4.35%p

□ 성과지표 12 : 인구10만명당 자살사망률

○ 성과지표 측정방법

성과지표	현황 (연도)	목표치				정의	목표치 산출근거	측정산식	자료원
		2023	2024	2025	2026				
인구10만명당 자살사망률	21.4% (2021)	24.2%	23.7%	23.2%	22.7%	인구 10만명당 고의적 자해(자살)에 의해 사망한 사망자 수	- 희망하는 변화를 적용 - 5개년 자살사망률 평균치	(해당년도 고의적 자해(자살)에 의한 사망자 수 × 100,000) / 해당년도 주민등록 연앙인구	통계청, 사망원인통계

○ 성과지표 설정이유

- 인천시 및 전국(26.0명) 자살사망률에 비해 서구 자살사망률(21.4명)은 낮지만 OECD 국가 간 연령표준화자살률 비교 시 OECD 평균(11.1명)에 비해 한국은 23.6명으로 높으며 구민이 체감하는 정신건강 증진·예방 서비스 구축 및 정신건강에 대한 정확한 정보 및 인식개선 필요

○ 목표치 설정이유

- 전년도와 비교하여 자살사망률의 증감을 변동 폭이 크기 때문에 장기적인 자살예방사업의 특성을 고려하여 최근 5개년도 평균을 2023년도 목표치로 하고 매년 0.5%p 하향 설정

구분/연도	실적					5년간 평균
	2017	2018	2019	2020	2021	
인구10만명당 자살사망률(%)	19.8	26.4	25.8	27.4	21.4	24.2

제8기 지역보건의료계획 수립활동

1. 지역보건의료계획 수립단 구성

1. 수립단 조직도 및 명단

○ 조직도

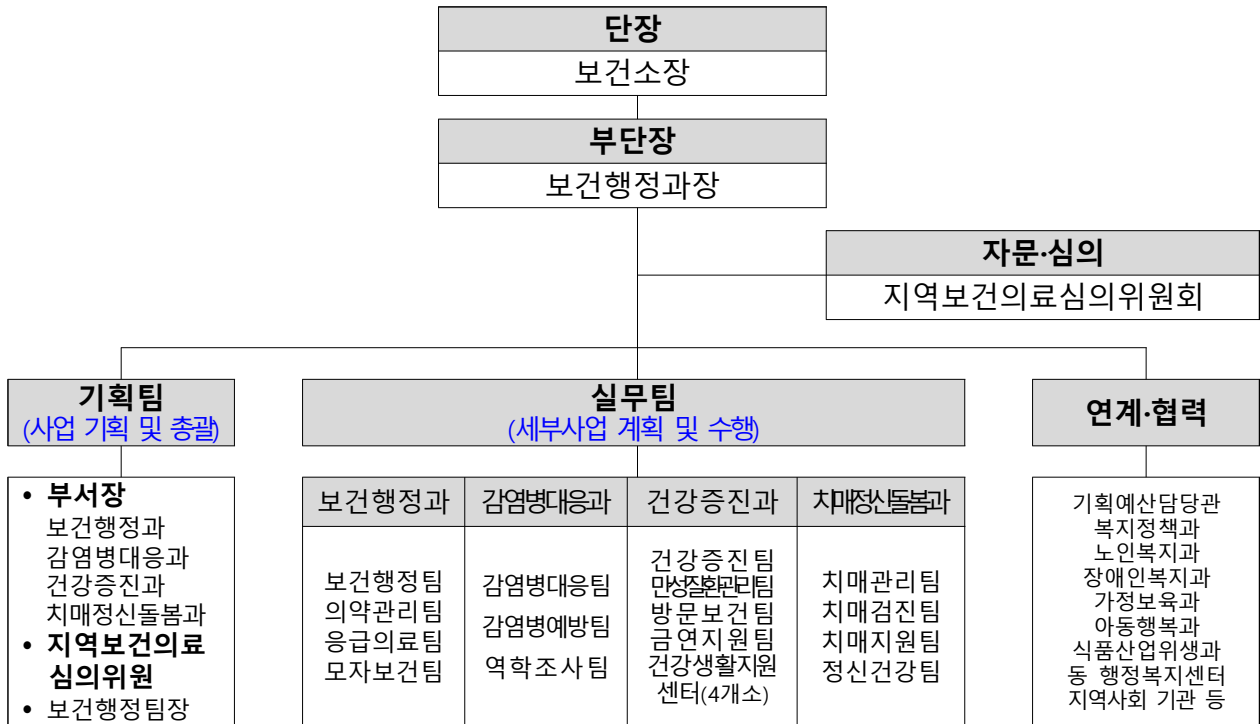

○ 총괄 및 기획팀 명단

연번	소속	직위	성명	역할
1	서구청 / 지역보건의료심의위원회	부구청장 / 위원장	최정규	• 사업 총괄
2	보건소 / 지역보건의료심의위원회	보건소장 / 위 원	김봉수	• 수립단 단장
3	보건행정과	과 장	이미영	• (보건행정과장: 수립단 부단장) • (각 부서장) - 제8기 정책방향 설정 및 사업 기획 - 분야별 사업간 연계·조정·지도
4	감염병대응과		장준영	
5	건강증진과		허재순	
6	치매정신돌봄과		이정숙	
7	지역보건의료심의위원회	위 원	서지영	• 자문·심의, 기획 검토
8			홍순홍	
9			이좌훈	
10			이전광	
11			김경란	
12			김갑진	
13			황승숙	
14	보건행정과	팀 장	장은주	• 기획 및 취합·작성 총괄

○ 실무팀 명단

추진 및 세부과제	소속팀	담당(자)	추진 사업
• 지역공공보건기관 확충	보건행정팀	장은주, 최미화	• 보건소 신축사업 추진
	건강증진팀	김경희, 모성숙	• 건강생활지원센터 신규 확충
	치매관리팀	이은정, 김명선	• 치매안심센터 분소 확충, 치매전담형 종합요양시설 건립
• 공공심야약국 및 야간·휴일 아동지킴이 동네 병원 운영	의약관리팀	김현숙	• 공공심야약국 및 야간·휴일 아동지킴이 동네병원 운영
• 재난 및 응급의료사업	응급의료팀	박정례	• 응급의료기관, 재난응급의료 관리 • 응급장비 및 교육 관리
• 감염병 발생 대비 대응·관리체계 구축	감염병대응팀	이정화	• 코로나19 대응관리
	역학조사팀	김미경	• 법정감염병 관리 및 역학조사 실시
	감염병대응팀	정원경	• 감염병 홍보·교육사업, 협의체운영, 손씻기사업
• 감염병 예방·관리사업	감염병예방팀	최정애	• 국가 결핵관리 사업, 지역맞춤형 방역사업
	모자보건팀	김미숙	• 예방접종사업, 예방접종 상담/관리
• 건강생활실천교육 및 상담서비스 제공	금연지원팀	송재현	• 흡연예방 및 금연사업
	만성질환관리팀	권다솜	• 건강생활실천사업(비만예방 등)
	건강증진팀	남유나	• 구강보건사업
• 심뇌혈관질환 예방관리	만성질환관리팀	신순화	• 심뇌혈관질환관리사업
• 권역별 건강생활지원센터 운영	완정 건강생활지원센터	김유연	• 완정 건강생활지원센터 운영
	석남 건강생활지원센터	신현자	• 석남 건강생활지원센터 운영
	가좌 건강생활지원센터	정혜숙	• 가좌 건강생활지원센터 운영
	검단 건강생활지원센터	이지원	• 검단 건강생활지원센터 운영
• ICT를 활용한 모바일 기반의 맞춤형 건강관리	만성질환관리팀	최찬미	• 모바일 헬스케어사업
	방문보건팀	정은선	• AI-IOT기반 어르신건강관리사업
• 취약계층 맞춤형 건강관리사업	방문보건팀	이미경	• 방문건강관리사업 • 국가암관리사업 • 희귀난치성 의료비지원
• 지역사회중심 재활사업	응급의료팀	김하람	• 지역사회중심 장애인재활사업
	완정건강생활지원센터	김문정	• 장애인 재활치료, 재활프로그램 운영
• 모자건강관리사업	모자보건팀	김다솔	• 모자보건사업
	만성질환관리팀	김하영	• 영양플러스사업
• 건강생활실천을 위한 환경조성 사업	만성질환관리팀	문성숙	• 건강생활실천사업(걷기 등)
	금연지원팀	김현경	• 금연환경 조성사업
• 치매조기검진 및 치매예방교육 사업	치매검진팀	손민정	• 치매조기검진사업 • 치매예방교육사업
• 치매인식개선 및 협력 사업	치매관리팀	이은정	• 치매안심마을운영, 치매인식개선사업 • 치매극복선도단체, 치매파트너 양성
• 치매환자 지원 및 돌봄사업	치매지원팀	최윤경	• 치매지원 및 치매가족지원사업 • 치매주야간보호센터 운영 • 치매환자 맞춤형 사례관리, 치매환자 쉼터 운영 • 치매치료관리비, 실종예방관리사업, 조호물품 지원
• 정신건강관리 사업	정신건강팀	배은정	• 정신건강증진사업 • 자살예방사업

2. 주요 활동 내용

구분	일시(장소), 참석자	주요내용 및 관련자료
<ul style="list-style-type: none"> 지역보건의료계획 수립 설명회 참석 	<ul style="list-style-type: none"> 2022. 7. 13. 서울중로구 보건센터 	<ul style="list-style-type: none"> 제8기 지역보건의료계획 수립방향 및 지침 안내
<ul style="list-style-type: none"> 지역보건의료계획 실무교육 수료 	<ul style="list-style-type: none"> 2022. 8. 1.~2. 한국보건복지인재원 / 재택교육 	<ul style="list-style-type: none"> 제8기 지역보건의료계획 실무교육 제8기 지역보건의료계획 수립방향 제8기 지역보건의료계획 수립지침 안내
<ul style="list-style-type: none"> 기획팀(부서장) 회의 및 부서별 팀장 회의 	<ul style="list-style-type: none"> 2022. 8. 10. (보건소장실/각부서) 보건소장, 부서장 4명 / 각 부서 팀장 19명 	<ul style="list-style-type: none"> (기획팀) 제8기 지역보건의료계획 수립방안 논의 ↓ (부서별 팀장) 계획수립방안 및 일정 공유
<ul style="list-style-type: none"> 수립단 구성 	<ul style="list-style-type: none"> 2022. 8. 22. 	<ul style="list-style-type: none"> 제8기 지역보건의료계획 수립 추진계획에 따른 수립단 구성
<ul style="list-style-type: none"> 지역보건의료계획 수립을 위한 주민요구도 설문조사 	<ul style="list-style-type: none"> 2022. 8. 25 ~ 9. 8. (2주간) 1,017명 참여 (지역주민 및 직원) 	<ul style="list-style-type: none"> 설문조사(총 16문항) - 일반현황 - 서구민 건강문제 - 생애주기별 건강문제 - 지역내 의료기관 이용 경험 - 보건소 보건사업 의견 등
<ul style="list-style-type: none"> 기획팀(부서장) 회의 및 부서별 실무팀 회의 	<ul style="list-style-type: none"> 2022. 8. 31. (보건소장실/각부서) 보건소장, 부서장 4명 / 각 부서 실무팀 	<ul style="list-style-type: none"> (기획팀) 설문조사, 워크숍, 자료작성 등 세부일정 안내 ↓ (부서별 실무팀) 설문조사, 워크숍, 추진일정 및 지침 확인
<ul style="list-style-type: none"> 인천공공보건의료지원단 기술지원 워크숍(1차) 및 작성지침 교육 	<ul style="list-style-type: none"> 2022. 9. 6. (보건교육실) 보건소장 외 38명 	<ul style="list-style-type: none"> 제8기 지역보건의료계획 수립 방향 및 작성지침 실무교육

구분	일시(장소), 참석자	주요내용	관련자료
<ul style="list-style-type: none"> • 기획팀(부서장) 회의 및 부서별 실무팀 회의 	<ul style="list-style-type: none"> - 2022. 9. 13. (보건소장실/각부서) - 보건소장, 부서장 4명, / 각 부서 실무팀 	<ul style="list-style-type: none"> • (기획팀) 지역사회 현황분석 및 제기 자체평가 작성 논의 ↓ • (부서별 실무팀) 작성지침 현황분석 방법 숙지 및 자료 공유 	 
<ul style="list-style-type: none"> • 인천공공보건의료 지원단 기술지원 간담회(2차) 	<ul style="list-style-type: none"> - 2022. 11. 11. (보건교육실) - 실무팀 29명 	<ul style="list-style-type: none"> • 지역사회 현황분석 및 제기 성과와 개선과제 검토사항 전달 • 질의·응답, 의견수렴 	
<ul style="list-style-type: none"> • 주요사업 실무팀 간담회 	<ul style="list-style-type: none"> - 2022. 11. 22. (보건소장실) - 보건소장 외 기획 실무팀 12명 	<ul style="list-style-type: none"> • 제8기 정책방향(비전) 논의 및 확정 • 추진전략 및 추진과제별 세부과제 협의, 의견수렴 	
<ul style="list-style-type: none"> • 기획팀(부서장) 회의 및 부서별 실무팀 회의 	<ul style="list-style-type: none"> - 2022. 12. 8. (보건소장실/각부서) - 보건소장, 부서장 4명 / 각 부서 실무팀 - 2023. 1. 9. (보건소장실/각부서) - 보건소장, 부서장 4명 / 각 부서 실무팀 	<ul style="list-style-type: none"> • (기획팀) 제8기 정책방향에 따른 추진전략, 추진과제, 세부과제 등 작성 논의 ↓ • (부서별 실무팀) 세부과제별 사업 선정 ↓ • (기획팀) 추진전략별 성과관리 검토 ↓ • (부서별 실무팀) 추진전략별 성과표 등 확인 	 
<ul style="list-style-type: none"> • 인천공공보건의료 지원단 기술지원 간담회(3차) 	<ul style="list-style-type: none"> - 2023. 1. 13. (보건교육실) - 보건소장 외 실무팀 33명 	<ul style="list-style-type: none"> • 제8기 정책방향에 대한 주요 세부추진과제, 성과관리 등 검토사항 전달 • 질의·응답, 의견수렴 	

II. 지역보건의료계획 수립 활동

1. 지역보건의료계획 공고

○ 제8기 지역보건의료계획(안) 공고 및 주민 의견수렴

- 기 간 : 2023. 1. 31. ~ 2. 14.
- 장 소 : 구청 및 보건소 홈페이지
- 대 상 : 서구 주민
- 내 용 : 제8기 지역보건의료계획(안)에 대한 주민 의견수렴
- 주요의견 수렴내용 : 제출된 의견 없음

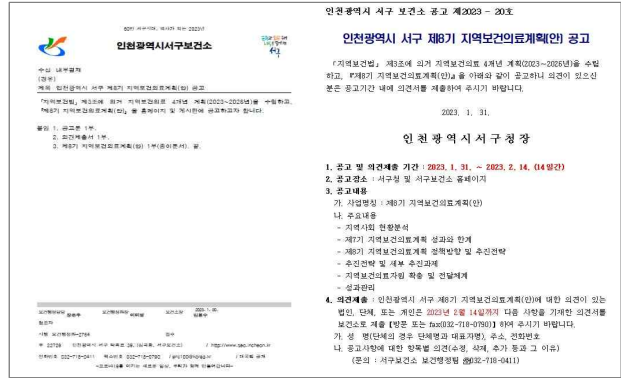

2. 지역보건의료계획 심의 실시

- 일 시 : 2023. 2. 14.
- 장 소 : 재난안전상황실(서구청 2층)
- 참 석 자 : 지역보건의료심의위원회 위원 9명중 7명 참석
- 주요안건 : 제8기 지역보건의료계획(안) 적정 여부
- 심의결과 : "원안 가결"

제8기 서구 지역보건의료계획(안) 심의서
□ 심의(안) 제8기 지역보건의료계획(안)의 적정성
2023. 2. 14.(화)

직 위	성 명	소 속	의 견		서 명
			동 의	부동의	
위원장	최경규	부구청장	○		최경규
부위원장	김봉수	보건소장	○		김봉수
위 원	서지영	서구의회 위원	○		서지영
위 원	홍순홍	인원광역시서구 외사회장			
위 원	이화춘	인원광역시서구 임사회장	○		이화춘
위 원	이전광	한미사회 서구분회장	○		이전광
위 원	김경란	국민건강보험 인원서부지사장	○		김경란
위 원	김갑진	위생과장			
위 원	황송숙	경인여자대학교 원로회회교수	○		황송숙

※ 부동의시 비교관에 사유 기재 바랍니다.
2023. 2. 14.



3. 지역보건의료계획 의회 보고

- 보고일시 : 2023. 3. 15.
- 주요내용 : 지역보건법 제7조(지역보건의료계획의 수립 등) 제3항의 규정에 의거 지역보건의료심의위원회 심의 후 서구의의회 보고