

태극기 달기 홍보자료



태극기를 달아, 나라사랑을 실천합시다!

◇ 다가오는 3월 1일은 **제97주년 3·1절**입니다.

- 2016년에도 「전 국민 나라사랑 태극기 달기운동」을 지속적으로 추진하고 있습니다.

우리 모두 나라사랑하는 마음으로 태극기를 달시다.

※ 2015년, 「광복 70년, 태극기 사랑 70일」 운동 추진으로 전국적 태극기 게양

〈 태극기는 언제 게양합니까? 〉

☞ 각 가정에서는 **3. 1.(화) 07:00부터 18:00**까지 태극기를 달도록 합니다.

※ 태극기는 「대한민국 국기법」 제 8조에 따라 매일 · 24시간 달 수 있음

☞ 심한 비·바람(악천후) 등으로 국기의 존엄성이 훼손될 우려가 있는 경우에는 달지 않으며, 일시적 악천후인 경우에는 날씨가 갠 후 달거나 내렸다가 다시 달아야 합니다.

〈 가정에서, 태극기는 어디에 달아야 합니까? 〉

☞ 밖에서 바라보아 대문(각 세대의 난간)의 중앙이나 왼쪽에 합니다.

※ 주택구조상 부득이한 경우, 태극기 다는 위치를 조정할 수 있음

※ 나라사랑하는 마음을 되새기며 자녀와 함께 달도록 하되, 안전사고가 일어나지 않도록 유의하기 바람

※ 아파트 등 고층건물에서는 난간 등에 단 태극기가 떨어지지 않도록 유의하기 바람

〈 태극기는 어디에서 구입할 수 있습니까? 〉

☞ 각급 지자체 민원실(군·구 및 읍·면·동 주민센터 등), 인터넷우체국(www.epost.go.kr), 인터넷 태극기 판매업체, 이마트·홈플러스·롯데마트(전 매장), CU·GS25·미니스톱(지역별 일부 매장)에서 구입하시기 바랍니다.

【 부서명 : 총무과 ☎ 560 - 4096 】

거동불편 구민을 위한 민원서류 배달서비스 운영

○ 우리구에서는 거동불편으로 행정기관 방문이 어려워 서류발급에 어려움을 겪고 계신 구민들을 위해 가정에서 편안하게 서류를 받아 보실 수 있는 민원서류 배달제를 시행하고 있습니다.

“필요하신 민원서류, 전화 한 통화로 가정에서 받아보세요”

□ 대 상 : 중증장애인(1~2급) 및 65세 이상 독거노인(서구 거주자)

□ 대상민원 : 총 28종

| 연번 | 민원서류명 | 연번 | 민원서류명 | 연번 | 민원서류명 | 연번 | 민원서류명 |
|----|----------|----|-------------|----|------------------------|----|-------------|
| 1 | 주민등록등·초본 | 8 | 임 야 도 | 15 | 지방세납세증명서 | 22 | 출입국사실증명 |
| 2 | 가족관계증명서 | 9 | 건 축 물 대 장 | 16 | 토지이용계획확인서 | 23 | 외국인등록사실증명 |
| 3 | 제 적 등·초본 | 10 | 개별공시지가확인서 | 17 | 농 지 원 부 | 24 | 사업자등록증명 |
| 4 | 지방세특별과세증 | 11 | 자동차등록원부 | 18 | 국가유공자(유족)증명 | 25 | 납 세 증 명 서 |
| 5 | 토 지 대 장 | 12 | 장 애 인 증 명 서 | 19 | 취업지원대상자증명 | 26 | 납 세 사 실 증 명 |
| 6 | 임 야 대 장 | 13 | 수 급 자 증 명 서 | 20 | 장애인연금·장애(아동)수당 수급자 확인서 | 27 | 병 적 증 명 |
| 7 | 지 적 도 | 14 | 한부모가족증명서 | 21 | 의료급여대상자증명서 | 28 | 소 득 금 액 증 명 |

□ 신청방법 : 전화신청 (주소지 동 주민센터) / 월~금 09시~18시

□ 서류전달 : 동 주민센터 공무원이 가정방문 전달[4시간~8시간 소요]

□ 민원인 준비사항 : 신분증(주민등록증, 운전면허증, 여권 등) 및 발급수수료

☎ 전화접수 : 각 동 주민센터

| 동명 | 전화번호 | 동명 | 전화번호 | 동명 | 전화번호 |
|-----------|----------|-----------|----------|---------|----------|
| 검 암 경 서 동 | 560-4601 | 신 현 원 장 동 | 560-4606 | 가 좌 4 동 | 560-4613 |
| 연 화 동 | 560-4602 | 석 남 1 동 | 560-4607 | 검 단 1 동 | 560-4614 |
| 청 라 1 동 | 560-4618 | 석 남 2 동 | 560-4608 | 검 단 2 동 | 560-4615 |
| 청 라 2 동 | 560-4619 | 석 남 3 동 | 560-4609 | 검 단 3 동 | 560-4616 |
| 가 정 1 동 | 560-4603 | 가 좌 1 동 | 560-4610 | 검 단 4 동 | 560-4617 |
| 가 정 2 동 | 560-4604 | 가 좌 2 동 | 560-4611 | 검 단 5 동 | 560-3370 |
| 가 정 3 동 | 560-4605 | 가 좌 3 동 | 560-4612 | | |

【 부서명 : 민원봉사과 ☎ 560 - 4253】

안심상속 원스톱서비스 홍보

◆ 사망신고 시 상속재산조회 통합처리시스템을 통하여 각종 상속재산을 원스톱으로 확인할 수 있도록 하여 상속절차에 따른 민원불편을 해소하고 고객만족 서비스를 실천하고자 함

□ 시행일 : 2015. 6. 30부터

○ 7개 기관 방문 ⇒ 1개 기관 방문 단축처리

□ 신청자 : 제 1, 2순위 상속인

- 제 1순위 상속자 : 사망자의 직계비속, 배우자
- 제 2순위 상속자 : 사망자의 직계존속, 배우자(직계비속이 없는 경우)
 - * 1순위 없을 경우

□ 신청방법 : 사망신고서 신청

※ 사망신고서 신청하지 않을 경우 사망월로부터 6개월내 신청

□ 신청기관 : 사망자 주민등록 주소지 구청 및 동주민센터 • 관할 시 포함

□ 대상 재산범위 : 금융거래, 토지소유, 국민연금, 국세·지방세, 자동차소유

□ 결과확인 : 신청서에 표기 ≡ 방문, 우편, 문자, 홈페이지 등

【 부서명 : 민원봉사과 ☎ 560 - 4263】

안심상속 원스톱서비스 확대시행

◆ 사망신고 시 상속재산조회 통합처리시스템을 통하여 각종 상속재산을 원스톱으로 확인할 수 있도록 하여 상속절차에 따른 민원불편을 해소하고 고객만족 서비스를 실천하고자 함

| 구 분 | 기 준 | 현 행 |
|---------|---|---|
| 조회재산 종류 | 금융거래, 토지소유, 국민연금, 국세·지방세, 자동차소유 | 좌 동 |
| 시행일 | 2015. 6. 30 | 2016. 2. 15 |
| 신청자 | 제1, 2순위 상속자 | ○ 1, 2순위 상속자 ○ (1,2순위 없는 경우) 3순위 상속자·대습상속인·실종선고자의 상속인 |
| 신청기관 | 사망자 주민등록 주소지 구청 및 동주민센터(관할 시 포함) | 전국 시·군·구 및 동주민센터 (특별시, 광역시 제외) |
| 신청방법 | 사망신고서 신청 ※ 사망신고서 신청하지 않을 경우 사망월로부터 6개월내 신청 | 좌 동 |
| 결과확인 | 신청서에 표기 ≡ 방문,우편,문자,홈페이지 등 | 좌 동 |

【 부서명 : 민원봉사과 ☎ 560 - 4264】

인천가정법원 신설로 인한 업무이전 안내

◆ 인천지방법원에서 신설 인천가정법원으로 가사·소년·가족관계등록
업무이전함

□ 업무이전일 : 2016. 3. 1(화)

□ 위 치 : 인천광역시 남구 경원대로 881
구) 법원·검찰청 청사(석바위)

□ 이전업무

○ 가사소송, 가사비송, 소년·가정보호, 가족관계등록, 협의이혼

【부서명 : 인천지방법원

☎ 860 - 1113】

참전유공자·보훈대상자 명예수당 및 사망위로금 신청 안내

국가를 위해 헌신 봉사한 그 동안의 명예와 자긍심을 바탕으로 과거의
영웅이 후손에게도 존경 받을 수 있도록 예우

□ 명예수당(현재 지급받고 계신 분은 제외)

○ 지급액

- 참전유공자 : 월 80,000원

- 보훈대상자 : 월 30,000원(참전명예수당 대상자 제외)

○ 신청방법 : 거주지 동주민센터에 신청

○ 신청대상

- 참전유공자 : 만 65세 이상, 인천시 3개월이상 거주 참전유공자

- 보훈대상자 : 만 65세 이상, 서구 3개월이상 거주 보훈대상자

○ 구비서류 : 참전(국가)유공자증, 통장사본(대상자)

□ 사망위로금 (사망한지 1년 이내 신청 가능)

○ 지급액 : 참전유공자 및 국가유공자 사망 시 1회 지급

- 참전유공자 : 300,000원

- 보훈대상자 : 200,000원(참전명예수당 대상자 제외)

○ 신청방법 : 거주지 동주민센터에 신청

○ 신청대상 : 사망당시 주소지가 서구인 참전유공자 및 보훈대상자 유족

○ 구비서류 : 사망진단서, 사망자 참전(국가)유공자증, 유족임을 확인 할 수
있는 서류, 통장사본(신청인)

【 부서명 : 생활보장과 ☎ 560 - 4292 】

노노케어 서비스 신청안내

◆ 노인일자리사업의 일환으로 취약노인 가정을 방문하여 일상생활을 안정적으로 유지할 수 있도록 안부확인, 말벗, 생활 안전점검 등 필요한 서비스를 제공하는 “노노케어사업” 서비스 이용자를 아래와 같이 모집합니다.

- 모집기간 : 2016. 02월 ~ 모집완료시까지
- 신청대상 : 독거노인, 조손가구, 부부노인 등 취약노인가구 중 서비스를 희망하는 가구
(단, 자활간병서비스, 노인돌봄서비스, 복지도우미(보훈처), 노인장기요양보험, 방문요양서비스 등 기존 유사 재가서비스 수혜자, 노노케어 일자리 참여자 등 제외)
- 주요서비스
 - 인사 및 안부확인, 말벗 활동, 생활상태 점검
 - 봉사가 필요한 분야를 확인한 후 1~2가지 활동 진행
 - 기타 필요한 서비스 연계 안내 및 추천
 - 집안청소, 식사준비, 김장 등 전문가사도우미 활동은 미제공
- 제출서류 : 서비스 신청서 및 개인정보제공동의서
- 문의 및 접수처 : 서구노인인력개발센터 ☎ 032-569-1362~4
서구노인복지관 ☎ 032-582-4071~3

【 부서명 : 노인장애인복지과 노인복지팀 ☎ 560 - 4972】

2016년 실버농장 이용자 모집

◆ 어르신들에게 소일거리를 통해 사회참여를 할 수 있는 기회를 제공하고 건강관리에 도움을 드리기 위해 실버농장을 조성하여 운영하고자 아래와 같이 이용자를 모집합니다.

- 신청기간 : 2016. 03. 02.(수) ~ 2016.03.15.(화) [2주간]
- 신청대상 : 서구에 주소를 두고 거주하는 65세 이상 노인(90명)
※ 1세대 1명만 신청 가능
- 신청장소 : 거주지 주민센터
- 운영기간 : 2016. 04월 ~ 11월
- 농장위치 : 검암동 29번지
- 이 용 료 : 무료
- 분양방법 : 저소득층우선분양
- 문 의 : 각 동 주민센터 또는 서구청 노인장애인복지과(☎ 560-4975)

【부서명 : 노인장애인복지과 노인복지팀 ☎ 560 - 4975】

청년상인 창업지원사업 창업자 추가모집

◆ 전통시장 내 빈 점포를 활용한 청년상인 창업지원 사업을 추진하여 청년실업 문제 해결과 전통시장 활성화를 도모하고자 함

□ 사업개요

- 사업기간 : 2016. 1월 ~ 12월
- 사업장소 : 서구 좌사시장 내(인천 서구 원적로96번길 16, 2층)

□ 신청자격, 모집인원 및 업종

- 신청자격 : 최초 공고일 현재 만19세~39세 이하
(1976. 1. 5. ~ 1997. 1. 4. 출생자) 개인 또는 팀
- 모집인원 : 10명(팀)
- 모집업종 : 참신한 아이디어로 고객유인이 가능한 업종,
기존점포와 상생 가능한 업종, 지역경제에 파급효과가 큰 업종 등

□ 모집기간 및 신청방법

- 모집기간 : 2016. 2. 12 ~ 3. 4
- 제출서류(공고문 참조)를 작성하여 방문, 팩스, 우편, E-mail로 제출
- 2016. 3. 4. 도착분까지 접수

□ 지원내용

- 창업점포 지원(임차 보증금, 월세 등)
- 창업교육, 홍보 및 마케팅
- 창업지원금 점포당 200만원

【부서명 : 경제에너지과 ☎ 560 - 4437】

슬레이트 처리 지원 사업 시행

◆ 슬레이트 주택 건축물에 대해 슬레이트 철거·처리비용을 지원하여 석면으로 인한 국민의 건강피해를 예방하고 주거환경 개선을 통한 주민의 삶의 질 향상에 기여하기 위해 슬레이트 처리 지원 사업을 시행합니다.

□ 사업내용

- 사업기간 : 2016년 1월 ~ 12월
- 지원대상 : 슬레이트 건축물 중 주택 5가구
- 지원범위 : 주택의 지붕재 및 벽체로 사용된 슬레이트 철거 및 처리비용 지원
- 사업비 : 16,800천원 (가구당 336만원 지원)
※ 가구당 지원비용을 초과하는 면적에 대해서는 자부담 발생할 수 있음.

□ 지원대상자 접수

- 기 간 : 2016년 2월 11일 ~ 2월26일
- 대 상 : 슬레이트 주택 소유자
- 신청방법 : 서구청 환경보전과 및 동 주민센터 방문접수
- 신청서류 : 슬레이트 처리 지원 사업 신청서, 건축물대장사본
소유사실을 증명 할 수 있는 서류

□ 지원대상 선정

- 지원 신청서 제출한 가구에 한해 우선순위에 따라 대상자 선정(서류심사)
- 우선순위 : ①환경위해성 ②건축연식 ③주택개량, 빈집정비사업

□ 지원절차

- 지원신청 ⇒ 지원대상 선정 ⇒ 현장조사(면적조사) ⇒ 사업시행(철거진행)

□ 유의사항

- 지원대상 결정 후 개인사정에 의해 사업을 포기할 경우가 생길 시 타 신청자를 선정해야 하오니 구청 환경보전과 생활환경팀(TEL. 560 - 5923)으로 통보해 주셔야 합니다.

【 부서명 : 환경보전과 ☎ 032-560 - 5923 】

대형폐기물 처리 스티커 인터넷 구입 안내

- ◆ 가정에서 가구, 침대 등 대형폐기물 배출시 반드시 품목별 처리스티커를 구매 부착하여 배출하여야 하며,
- ◆ 대형폐기물 처리 스티커는 『쓰레기봉투지정판매소 및 서구청 홈페이지에서 온라인 구매』 할 수 있음을 알려드립니다.

□ 대형폐기물 스티커 구입처

⇒ ①쓰레기봉투지정판매소 ②서구청홈페이지

□ 인터넷 구입방법

: 서구청 홈페이지(<http://www.seo.incheon.kr>) ⇒ 『쓰레기배출안내』
 ⇒ 『대형폐기물스티커 판매시스템』을 클릭하여 구입(스티커 출력하여 배출)
 ※프린터가 불가한 경우 구입일자, 배출품목, 구입가격, 인증번호를 종이
 기재하여 대형폐기물에 부착 배출

☞ 대형폐기물 배출시 스티커를 구입하지 않으면 수거가 되지 않습니다.

□ 문의사항 : 서구청 자원순환과 ☎032-560-4552



【 부서명 : 자원순환과 ☎ 560 - 4552 】

담배꽂초 등 무단투기 과태료 부과 안내

- ◆ 폐기물관리법 제8조 및 동법시행령 제38조의 4에 따라 담배꽂초, 휴지 등 휴대하고 있는 생활폐기물을 버린 경우 및 생활폐기물을 소각 할 경우 과태료 부과 대상임을 안내

□ 근거법령

- 폐기물관리법 제8조(폐기물의 투기 금지 등)
- 폐기물관리법 제68조(과태료)
- 폐기물관리법 시행령 제38조의 4(과태료의 부과기준) “별표 8”

□ 담배꽂초 등 무단투기 과태료 부과기준

| 위반행위 | 과태료 부과금액 | 비고 |
|---|----------|----|
| 담배꽂초, 휴지 등 휴대하고 있는 생활폐기물을 버린 경우 (주행 중 차 밖으로 담배꽂초를 버린 경우) | 5만원 | |

□ 불법소각 과태료 부과기준

| 위반행위 | 과태료 부과금액 | 비고 |
|---------------|----------|----|
| 생활폐기물을 소각한 경우 | 50만원 | |

【 부서명 : 자원순환과 ☎ 560 - 4553 】

산불방지를 위한 소각금지기간 운영

◆ 지속적인 가뭄으로 인한 건조한 날씨로 산불발생이 급증함에 따라 산림인접지역 영농준비로 인한 농작물과 생활쓰레기 소각행위가 발생하지 않도록 홍보하여 산불발생 원천 차단

□ 최근 산불발생 현황

- 1월 1일부터 2월 11일까지 산불발생 추이
- 2016년 75건, 2015년 31건, 2006년~2014년 평균 46건
- 발생 원인별 산불현황
- 소각산불 36건(48%), 2015년 5건(16%), 2006년~2014년 10건(22%)

□ 봄철 산불방지대책기간 운영

- 봄철 : 2016. 2. 1 ~ 5. 15(104일 운영)
- 산불방지 특별대책기간 운영
- 20대 국회의원선거일 (4.13)
- 어린이 날(5.6~5.8) 및 석가탄신일 (5.14~5.15)

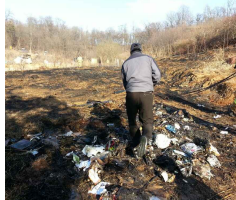

□ 산불방지 소각금지기간 운영

- 기간 : 2016. 3. 1 ~ 4. 20(50일간 운영)
- 산불예방을 위해 산림인접지(100m이내)내 공동(개별)소각 행위 전면금지
- 농작물 부산물의 파쇄, 퇴비활용 등 다양한 방법으로 재활용
- 산림인접지역 소각행위 처벌 규정
- 산림보호법 제57조제2항 허가없이 산림이나 산림인접지역에서 불을 피우거나 불을 가지고 들어간 경우 100만원 이하의 과태료 부과

□ 산불방지를 위해 생활 속 이것만은 지켜기

- 산에서 담배를 피우거나 담배꽂초를 버리지 않기(위반시 30만원 과태료)
- 산에 화기, 인화물질, 발화물질을 가지고 가지 않기(위반시 30만원 과태료)
- 산림인접지(100m이내) 소각행위 하지 않기(위반시 100만원 과태료)

【 부서명 : 공원녹지과 녹지팀 ☎ 560 - 4793 】

그린파킹사업

◆ 담장을 철거한 후 주택 내 여유공간을 활용하여 주차장 설치 및 녹지공간을 확충할 수 있는 「그린파킹사업」을 시행하여 설치자에게 보조금을 지원함으로써 골목길의 주차문제와 주거환경을 동시에 개선하고 삶의 질을 향상시키는데 기여함.

□ 사업개요

- 사업기간 : 2016년 1월 ~ 11월 (신청인 접수에 의함)
※ 품질저하 방지를 위해 동절기(굴착제한시기) 전 사업 완료
- 사업비 : 22,000천원(시비 11,000 구비 11,000)
※ 요청 건수가 많을 시 추경예산 반영 검토
- 계획면수 : 4가구(4면)
- 지원대상 : 담장을 허물어 주차면 확보가 가능한 주택
- 지원금액

| 구분 | 주차1면 | 주차2면 | 주차3면 | -- | 주차10면 |
|------|-------|-------|----------|----------|---------|
| 지원금액 | 550만원 | 750만원 | 850만원 | -- | 1,550만원 |
| 비고 | - | 기준액 | 100만원씩추가 | 100만원씩추가 | 최고지원액 |

- ※ 주차면의 규격 : 평행식 2.0m×6.0m, 평행식외 2.3m×5.0m
- ※ 가구당 주차면1면기준 550만원 한도내에서 주차공간 확보와 조경시설까지 공정별 지원(공사비 초과시 신청인 부담)
- 공사비 지급기준에 의한 공종별 지원금액을 분류하여 지원
※ 다양한 품목 적용을 위함

부설주차장 개방사업

◆ 주택가 주차난 해소를 위해 2004년부터 주택가에 위치한 공공시설 및 종교시설등의 부설주차장을 중심으로 민간유희시설 주차장을 개방하도록 적극 추진하고 있으며, 부설주차장 개방자와 이용자의 적극적인 참여를 유도하여 주택가 주차난 해소에 만전을 기하고자 함

□ 사업개요

- 사업기간 : 2016년 1월 ~ 11월 (신청인 접수에 의함)
- 사 업 비 : 30,000천원(구비 100%)
- 보조금 지원기준

| 구분 | 지원 대상 | 시설 지원 내용 | 지원 금액 |
|----------|---|---|--|
| 일반 주택 단지 | <ul style="list-style-type: none"> • 주차장 10면이상 개방가능 한 사무실, 종교시설 등 | <ul style="list-style-type: none"> • 주차 노면표시 정비 - 주차구획, 안내 노면표시 등 • Car Stopper 설치, 주차장 포장보수 • 주차장 개방 안내 표지판 설치 • 부설주차장내 분리시설 (웬스 등) • 기타 부설주차장 개방 관련 시설물 설치 | 설치비 95%이내, 면당20만원 최고 600만원 까지 |
| | <ul style="list-style-type: none"> • 방범시설추가지원 | <ul style="list-style-type: none"> • CCTV 설치비용 • 주차장 출입구 차단시설 설치 • 기타 방범 시설 | 설치비 95%이내, 최고 400만원 까지 |
| 학 교 | <ul style="list-style-type: none"> • 운동장 등 여유공간을 20면 이상 주차공간으로 개방 가능한 초,중,고, 대학교 | <ul style="list-style-type: none"> • 주차구획정비 • 주차장 시설개선 비용 • 방범시설 설치 비용 | 설치비 95%이내, 20면까지,1000만원까지 추가1면 당20만원, 최고 2000만원까지 |
| 의무개방기간 | | - 지원금액기준 200만원 이하 : 1년 200만원초과 - 1000만원 이하 2년 1000만원초과 -2000만원 이하 3년 | |

노후아파트 부설주차장 설치지원사업

◆ 자동차는 계속 증가하고 있는 반면 노후아파트의 부설주차장은 상대적으로 부족한 바, 아파트의 부대시설 및 복리시설을 주차장으로 용도변경할 경우 보조금을 지원함으로써 주차난의 해소에 기여하고자 함

□ 사업개요

- 사업기간 : 2016년 1월 ~ 11월 (신청인 접수에 의함)
 - ※ 품질저하 방지를 위해 동절기(굴착제한시기) 전 사업 완료
- 사 업 비 : 25,000천원(구비 100%)
- 지원대상 : '94년 12월 30일 이전 건축한 20세대 이상 공동주택
- 사업내용 : 입주자 공유인 부대시설 및 복리시설(주민운동시설, 조경시설 주택단지 안의 도로, 어린이놀이터) 각각 전체면적의 1/2 범위안에서 전체 입주자 2/3이상의 동의를 얻어 주차장으로 행위허가(용도변경)
- 지원기준 : 주차 1면당 최대 50만원
- 기 타 : 주차장 설치후 5년 이내 훼손 및 타용도로 변경시 보조금 회수

「승용차선택요일제」 참여하고 연간 최대 95만원 절약하세요 !!

◆ 승용차선택요일제란 교통혼잡 해소 및 유류비 절감과 대기오염을 개선하기 위해 요일 중 하루를 쉬는 날(운휴일)로 정하여 전자태그를 차량에 부착 후 정한 요일에는 차량을 운행하지 않는 제도

□ 대상 및 신청방법

- 신청대상 : 인천광역시에 등록된 **비영업용 10인승이하 승용차 및 승합차량**
- 적용시간 : 사용자가 선택한 요일 오전 7시~오후 8시 미운행
*** 토, 일요일 및 법정공휴일, 명절연휴, 근로자의 날, 수능시험일 제외**
- 신청방법 : 읍·면·동 주민센터, 구·군 교통행정과, 시청 광역교통정책관 방문신청이나 인천시 승용차요일제 홈페이지(<http://no-driving.incheon.go.kr>) 신청

*** 신청 체계도**



□ 각종 혜택

| 공공부문에서 주는 혜택 | 민간부문에서 주는 혜택 |
|---|---|
| ① 자동차세 5% 감면 (연간 최대 22,000원 절약) | ① 승용차요일제카드(신환Oiling카드) * 자동차세 추가 3% 할인 * 대중교통요금(버스, 택시, 지하철) 최고 7% 할인 * SK주유소 최고 120포인트 적립 (연간 최대 32,000원 절약) |
| ② 공영주차장 주차요금 30~50% 할인 * 일부 구·군 공영주차장과 민간위탁 공영주차장의 경우 30% 할인 (연간 최대 208,000원 절약) | ② 의료기관 종합검진비 할인 * 한림병원(계양구), 성민병원(서구), 연세병원(서구) 50% 할인 * 인천백병원(동구), 나은병원(서구) 30% 할인 * 인천의료원(동구), 건강관리협회(남구) 10% 할인 * 혜택범위 : 가입자, 배우자, 직계존비속 (연간 최대 245,870원 절약) |
| ③ 남산1,3호 터널 혼잡통행료 50% 할인 (연간 최대 104,000원 절약) | ③ 식당, 숙박, 이·미용, 주유, 정비, 세차 등 할인가맹점 이용요금 5~10% 할인 |

* 전자태그 미부착, 연간 5회 이상 운휴일 위반 시 등록 해제 및 참여혜택 없음.
 (별도 과태료 및 벌점은 부과되지 않으나 자동차세 5% 감면분은 환수됨)

주정차단속문자 알림서비스 추진

◆ 고정식 CCTV의 주정차 단속 차량에 대하여 단속지역 안내 문자발출으로 위반차량의 자진이동 유도 및 주정차 질서 확립 등을 위하여 사업 추진에 만전을 기하고자 함

□ 사업개요

- 사업명 : 주정차 단속 문자알림 서비스
 - 고정형 cctv에 1차 촬영된 불법 주정차 차량에 안내문자 발송
 - 서구관내 고정형 cctv 현황 : 총 39대(인천시 총 249대)
 - 거주지 관계없이 인천광역시 관내를 운행하는 운전자로 서비스를 신청하고 개인정보 제공에 동의한 사람
 - * 개인정보 : 성명, 자동차번호, 휴대폰 번호
- 주정차 위반 문자알림 서비스 신청·접수
 - 신청기간 : 연중
 - 신청방법
 - ▷ 인터넷 접수 : 시, 구·군 홈페이지 접속(중구, 강화군, 옹진군 제외)
 - 불법주정차 단속 문자알림서비스 배너 클릭
 - 온라인 신청하는 경우 문자 알림서비스 즉시 제공
 - 서비스 접수 URL : <http://parkingsms.incheon.go.kr>
 - ▷ 서면 접수 : 시 교통관리과, 각 구·군 교통과, 동주민센터

【 부서명 : 주차관리과 ☎ 560 - 5940 】

생활불편 스마트폰 신고제(불법주정차분야)

◆ 스마트폰 생활불편 신고 앱을 활용하여 주민이 불법주정차를 신고함으로써
준법정신 및 교통질서 확립 도모

□ 사업개요

- 사업명 : 생활불편 스마트폰 신고제(불법주정차분야)
- 신고방법 : 애플 앱스토어, 구글 플레이스토어 등 이동통신사 앱스토어에서 생활불편신고 앱을 무료로 다운로드하여 설치 후 불법주정차 분야 메뉴에서 차량번호판이 나오고 주변이 동일한 증거사진 2장(5분 이상)을 촬영하여 신고
- 신고대상 : 보도, 횡단보도, 자전거도로, 교차로, 어린이보호구역(황색실선), 버스정류장, 중앙선, 안전지대, 노인 및 장애인 보호구역 내 5분 이상 정지 상태에 있는 차량(전통시장 주변 제외)
- 신고가능시간 : 평일 07시 ~ 21시(평일 11:30 ~ 14:00, 주말, 공휴일 제외)

【 부서명 : 주차관리과 ☎ 560 - 5940 】

젊은 당뇨를 잡아라(당뇨 지피지기 프로젝트)

◆ 우리나라는 당뇨로 인한 사망률이 OECD국가 중 1위이며, 최근 들어 20~30대에서 당뇨가 급격히 증가하고 있습니다. 신부전증, 동맥경화, 실명 등 무서운 합병증을 초래하는 당뇨! 젊을 때부터 관리가 중요합니다.

□ 기 간 : 2016년 1월~11월

□ 장 소 : 보건소 2층 통합건강관리실

□ 대 상 : 만19세 ~ 만40세 지역주민

□ 내 용

- 혈당검사 및 체성분 측정
- 당뇨진단계, 당뇨환자 발견 후, 대상자 등록 (공복혈당 100mg/dl이상, 식후2시간 혈당 140mg/dl이상)
- 대상자 건강관리
 - 당뇨 및 영양상담
 - 활동분석계 대어를 통한 운동지도, 상담
 - 식사/운동일지 작성
- 12주후, 혈당 검사(당화혈색소 포함), 체성분 등 사전 사후 비교

【 부서명 : 서구보건소 건강증진과 ☎ 560-5079, 5077 】

금연! 가족 사랑의 시작입니다.

◆ 금연으로 모든 가족들에게 최고의 행복을 선물 할 수 있습니다. 이제는 나와 가족을 위해서 금연은 필수입니다. 꼭 금연에 성공할 수 있도록 보건소 금연클리닉에서 도와드리겠습니다.

- 대상 : 금연을 희망하시는 분
- 운영 : 월~금 (09:00~18:00)
* 보건소 금연클리닉은 매주 월요일 09:00~20:00까지 연장 운영합니다.
- 내용
 - 금연전문상담사의 1:1 맞춤 상담
 - 니코틴의존도 평가 및 금연보조제 제공, 금단증상 대처법 등 상담
 - 금연 6개월 성공자 : 3만원 상당의 성공기념품 증정
- 비용 : 무료
- 문의처
 - 가좌권역 - 가좌건강생활지원센터 (☎ 560-2992)
 - 석남권역 - 석남건강생활지원센터 (☎ 560-2962)
 - 연회권역 - 서구보건소 (☎ 560-5074~6)
 - 검단권역 - 검단보건지소 (☎ 560-3425)

【 부서명 : 서구보건소 건강증진과 ☎ 560 - 5074~6 】

충치예방 및 시린이 완화를 위한 불소양치용액 배부

◆ 서구보건소에서는 충치예방 및 시린이 완화를 위한 가정용 불소양치용액 배부를 통하여, 지역주민의 구강건강증진을 도모코자합니다.

- 대상 : 지역주민 누구나
- 장소 : 보건소 1층 구강보건실
- 내용 : 충치예방 및 시린이 완화를 위한 불소양치용액 배부 및 관련 교육
- 이용가능시간 : 오전9시 ~ 오후6시 (점심시간 12시~13시 제외)
- 1회 방문시 소요시간 : 약 5~10분 소요
- 권장하는 이용주기 : 1~2개월
(1회 방문시 1개월간 사용가능 한, 불소양치용액 2명 제공)

【 부서명 : 서구보건소 건강증진과 ☎ 560 - 5047 】

저소득층 기저귀·조제분유 지원

◆ 저소득층 가구 영아(0~12개월) 부모대상 기저귀 및 조제분유를 지원하여 저소득층의 임신·출산에 따른 경제적 부담 경감

□ 지원대상

- 기저귀 지원대상 : 기준중위소득 40%(4인 가구 기준, 월평균소득 약 1,757천원) 이하의 만1세 미만의 영아를 둔 가구
- 조제분유 지원대상 : 기저귀 지원대상 중 산모의 질병 또는 사망으로 모유 수유가 불가능한 영아를 둔 가구

□ 지원기간

- 영아 출생 후 12개월 미만까지, 기저귀·분유 신청일 기준으로 지원
- 생후 60일 이내 신청시 최대 지원한도 12개월분, 생후 60일 이후부터는 만 12개월까지 남은 기간의 월 단위로 지원

□ 지원내용

- 기저귀 지원 : 기저귀 구매비용 월64천원
- 조제분유 지원 : 조제분유 구매비용 월86천원

□ 지원방식 및 사용방법

- 신청일 기준으로 지원유형에 따라 **바우처 포인트로 산정**, 지원확정일 다음 날에 **국민행복카드로 지급**
- 신청자는 확정통보받은 이후부터 지원범위 내에서 **기저귀 및 조제분유를 취급하는 유통점(나들가게 가맹점, 우체국 쇼핑몰)**에서 **국민행복카드**로 구매
 ※나들가게 가맹점 확인: 전자바우처 포털시스템(www.socialservice.or.kr)
 우체국 쇼핑몰: <http://mall.epost.go.kr>

□ 신청방법

- 지원신청서 및 기타 구비서류를 출생일로부터 60일 이내에 거주지 보건소에 제출

□ 구비서류

- ① 저소득층 기저귀·조제분유 지원신청서
- ② 주민등록등본 또는 가족관계증명서
- ③ **건강보험증 사본 및 건강보험료 본인부담금 납부고지서**(단, 맞벌이부부일 경우, 부부 모두 첨부)
- ④ 저소득층 기저귀·조제분유 지원사업 설문조사서 1부
- ⑤ 조제분유 지원신청서, 산모 질병을 증명하는 의사진단서 또는 소견서, 산모의 사망증명용 가족관계증명서

<2016년 가구원수·가입유형별 소득판정 기준표>

(단위 : 원)

| 가구원수 | 기준중위 소득 (40%) | 건강보험료 본인부담금(원)(고지금액 기준) | | |
|------|---------------|----------------------------------|---------|---------|
| | | 직장가입자 | 지역가입자 | 혼합 |
| 1인 | 650,000 | 20,599 | 3,007 | 21,880 |
| 2인 | 1,107,000 | 34,444 | 10,050 | 35,256 |
| 3인 | 1,432,000 | 44,205 | 20,848 | 44,724 |
| 4인 | 1,757,000 | 53,927 | 33,899 | 54,672 |
| 5인 | 2,082,000 | 63,759 | 50,976 | 64,268 |
| 6인 | 2,407,000 | 74,091 | 69,072 | 75,021 |
| 7인 | 2,731,000 | 83,609 | 84,117 | 84,591 |
| 8인 | 3,056,000 | 93,558 | 98,247 | 94,668 |
| 9인 | 3,381,000 | 103,865 | 112,553 | 105,039 |
| 10인 | 3,706,000 | 113,997 | 126,715 | 115,442 |

- * 건강보험료 본인부담금액 : 장기요양보험료 미포함 금액임, 소득판정 기준표
- * 소득판정 기준표 적용기간 : '16.1.1 ~ '16.12.31까지 적용

“2주 이상 기침하면” 결핵 검사 받으세요 “

◆ 뚜렷한 원인 없이 2주 이상 기침이 있으면 결핵검사를 받으세요!
서구보건소 결핵실에서 연중 무료로 결핵검사를 실시하고 있습니다.

□ 결핵이란?

결핵균의 감염에 의해 생기는 호흡기 질환이며, 주로 폐에 발생하지만 다른 신체부위에도 질환을 일으킬 수 있으며, 전염성 결핵환자의 기침, 재채기 또는 대화 등을 통해 감염 될 수 있습니다.

□ 결핵의 증상은?

2주 이상 기침, 발열, 수면 중 식은땀, 체중감소 등

□ 결핵의 진단 방법

흉부엑스선 검사, 가래(객담) 검사 등

□ 결핵실 이용 안내

- 검진장소 : 서구보건소 1층 결핵실
- 검진시간 : 월~금, 9:00~18:00(점심시간 12:00~13:00 제외)
- 검진방법 : 흉부엑스선 및 객담 검사

□ 올바른 기침예절 실천하기

- 기침할 땐 손이 아닌 휴지나 손수건으로 입과 코를 가리고 합니다.
- 휴지나 손수건이 없을 때는 옷소매 위쪽으로 입과 코를 가리고 합니다.
- 기침을 한 후에는 흐르는 물에 비누로 손을 씻어야 합니다.

【 부서명 : 서구보건소 건강증진과 ☎ 560 - 5056, 5792 】

동(洞)별로 찾아가는 치매, 우울, 스트레스, 알코올 중독 검진 안내

- ◆ 60세 이상 어르신들의 뇌 건강을 위해 동별로 찾아가는 치매검진을 시행하여 치매를 조기에 발견하고 건강한 노후생활을 도모하고
- ◆ 우울, 스트레스, 알코올 중독 검사를 통해 지역주민의 정신건강을 관리하고자 함

□ 개요

- 대상 : 60세 이상 서구 주민
- 올해 1941년생 (만 75세) 어르신들은 고위험군 연령으로 반드시 검진 필요
- 준비물 : 신분증
- 장소 : 각 동(洞) 별 주민자치센터 내
- 내용
 - 치매 검진 후 기념품 및 기억력 증진을 도와드리는 안내책자 제공
 - 우울, 스트레스, 알코올 중독 검사 후 고위험군으로 발견 시 정신 건강증진센터 연계하여 상담 및 프로그램 진행
- 문의 : 서구치매센터 (567-9115~6) / 서구정신건강증진센터(560-5006)

□ 추진일정

| 동 | 검진일 | 검진 시간 | 비고 |
|-----------|---------------------|--------|---|
| 청라1동 | 3월 28일(월)~3월 29일(화) | 9시~16시 | 해당 동 주민 센터에서 검진을 못 받으신 분들은 * 서구치매센터: 연중 * 서구정신건강증진센터 : 연중 * 가좌건강생활지원센터 · 치매) 매월 마지막 주 (수) 2시~5시 · 정신) 연중 * 석남건강생활지원센터 · 치매) 매월 마지막 주 (목) 2시~5시 · 정신) 연중 * 검단보건지소 · 치매) 매월 마지막 주 (화) 2시~5시 · 정신) 연중 |
| 청라2동 | 3월 28일(월)~3월 29일(화) | | |
| 검단1동 | 3월 30일(수)~3월 31일(목) | | |
| 검단2동 | 3월 30일(수)~3월 31일(목) | | |
| 검단3동 | 4월 4일(월)~4월 5일(화) | | |
| 검단4동 | 4월 4일(월)~4월 5일(화) | | |
| 검단5동 | 4월 6일(수)~4월 7일(목) | | |
| 신원동 | 4월 6일(수)~4월 7일(목) | | |
| 가정1,2,3동 | 4월 11일(월)~4월 12일(화) | | |
| 석남1동 | 4월 14일(목)~4월 15일(금) | | |
| 석남2동 | 4월 18일(월)~4월 19일(화) | | |
| 석남3동 | 4월 14일(목)~4월 15일(금) | | |
| 연희, 검암경서동 | 4월 20일(수)~4월 21일(목) | | |
| 가좌1동 | 4월 25일(월)~4월 26일(화) | | |
| 가좌2동 | 4월 25일(월)~4월 26일(화) | | |
| 가좌3동 | 4월 27일(수)~4월 28일(목) | | |
| 가좌4동 | 4월 27일(수)~4월 28일(목) | | |

정신질환재장애인을 위한 주간재활 프로그램 운영

◆ 서구보건소 정신건강증진센터에서는 정신질환자들의 증상관리와 재활 프로그램을 지원하여 재발을 방지하고, 일상생활에서 필요한 신체적·정서적·지적 기능을 향상 할 수 있도록 하여 만성정신질환자들의 회복을 위한 교실을 운영하고 있습니다.

- 대 상 : 정신질환자(정신장애인)
- 일 시 : 2016년 매주 월~목 10:00 ~ 15:00 (상시)
- 장 소 : 서구정신건강증진센터 프로그램실 (심곡동. 서구보건소 4층)
- 내 용

| 구 분 | 세부 프로그램명 (매주 월~목 10:00~15:00) |
|----------|--|
| 공동체 모임 | 자치회의, 건강체크 |
| 교육프로그램 | 정신건강교육 |
| 예술치료프로그램 | 문예활동, 음악치료, 종이접기, 냅킨아트, 미술치료, 서예, 통합예술심리치료, 웃음치료 |
| 사회재활프로그램 | 사회기술훈련, 지역사회적응훈련, 일상생활기술훈련, 가족관계훈련 |
| 기타 행사 | 체육대회, 송년행사, 캠프 |
| 여가프로그램 | 영화동아리, 생활체육동아리, 음악동아리 |

프로그램 참여 방법

대상자 발견/신청 → 전문요원의 평가 → 센터 등록 → 회원 적응평가(2주)
→ 프로그램 등록 동의서 작성 → 프로그램 참여

메타 기억교실 운영

◆ 노화를 열린 마음으로 수용하고 노화로 인해 발생하는 심리적·사회적·인지적 어려움을 다양하게 표현하는 방법을 익히며, 기억력 강화 훈련을 통하여 기억기능을 향상시켜 치매를 예방하기 위함

- 대 상 : 최근 기억력이 저하되었거나 기억력 저하가 두려운
가좌지역 어르신
- 일 정 : 3. 7 ~ 4. 25(월요일 오전 10시부터 11시 30분)
- 강 사 : 서구치매센터 팀장
- 장 소 : 가좌건강생활지원센터
- 내 용 :
 - 노인 우울증 선별검사
 - 건망증 뛰어넘기(주의력 늘리기 훈련)
 - 기억구조 및 기능 이해하기
 - 뇌와 기억력 이해하기
 - 기억력과 감각에 대해 이해하기
 - 연상, 심상, 이야기만들기 기법 활용하기
 - 잊어버림의 중요성 이해하기
 - 잊어버림과 저장과의 중요성 이해하기
 - 노인우울 사후평가 및 수료식

평생건강의 밑거름 '석남건강생활지원센터 어린이 건강체험관'

◆ 서구보건소 석남건강생활지원센터에서는 '어린이 건강체험관'을 운영하여 어린이들이 놀이와 게임을 통해 다양한 건강체험을 할 수 있도록 지원하고 있습니다.

- 대상 : 어린이집, 유치원 및 초등학교 저학년 (6세~10세)
- 운영방법 : 사전예약제
 - 단체 : 월~금요일 3회/일 운영 (09:30, 10:30, 13:30)
 - ※ 회당 20명 이내
 - 개인 : 월~금요일 오후3시 이후
- 내용 : 손씻기, 영양, 운동, 구강, 절주, 금연, 안전, 성교육 등
- 찾아오시는 길 : 서구 길주로79 성한캐슬 6층 (석남동 518-18)
 - ※ 석남1고가고 입구 사거리 청라뷰페건물 6층 (우리은행 석남점 옆)

【 부서명 : 서구보건소 건강증진과 ☎ 560 - 2962 】

인천의 미추출침물 안심하고 음용하세요!

2016년 1월 실시한 정수장(59개 항목) 및 수도꼭지(5개 항목) 수질검사 결과, 모두 먹는 물 수질기준에 적합한 것으로 판정되었습니다.

2016년 1월 정수장 수질검사 결과(59개중 대표적인 6개 항목)

| 수질검사항목 | 먹는 물 수질 기준 | 부평정수장 | 남동정수장 | 공평정수장 | 수정정수장 | 강화정수장 | 길상정수장 | 백령정수장 |
|--------|-------------|---------|---------|-----------|----------------|----------------|---------|-------|
| 일반세균 | 100CFU/ml이하 | 0 | 0 | 0 | 0 | 0 | 0 | 0 |
| 총대장균군 | 불검출/100mL | 불검출 | 불검출 | 불검출 | 불검출 | 불검출 | 불검출 | 불검출 |
| 대장균 | 불검출/100mL | 불검출 | 불검출 | 불검출 | 불검출 | 불검출 | 불검출 | 불검출 |
| 수소이온농도 | 5.8~8.5 | 7.3 | 7.3 | 7.4 | 7.2 | 7.6 | 7.8 | 7.5 |
| 탁도 | 0.5NTU이하 | 0.07 | 0.06 | 0.06 | 0.07 | 0.22 | 0.12 | 0.13 |
| 잔류염소 | 4.0mg/L이하 | 0.83 | 0.72 | 0.95 | 0.75 | 0.63 | 0.66 | 0.85 |
| 급수구역 | | 부평구 계양구 | 남동구 부평구 | 중동구 서구 강화 | 중구 남동구 연수구 남동구 | 강화구 송도구 연수구 강화 | 길상면 화도면 | 백령면 |

※ 정수장 7개소에 대한 수질검사 결과 모두 먹는 물 수질기준에 적합하였습니다.
 ※ 전체 항목에 대한 수질검사 결과는 www.waterworksh.incheon.kr에서 확인할 수 있습니다.

2016년 1월 일반 수도꼭지 수질검사 결과

| 수질검사항목 | 먹는 물 수질 기준 | 중구 | 동구 | 남구 | 연수구 | 남동구 | 부평구 | 계양구 | 서구 | 강화구 | 옹진군 (백령) |
|---------|-------------|------|------|------|------|------|------|------|------|------|----------|
| 일반세균 | 100CFU/ml이하 | 0 | 0 | 0 | 0 | 1 | 1 | 0 | 0 | 0 | 0 |
| 총대장균군 | 불검출/100mL | 불검출 | 불검출 | 불검출 | 불검출 | 불검출 | 불검출 | 불검출 | 불검출 | 불검출 | 불검출 |
| 대장균 | 불검출/100mL | 불검출 | 불검출 | 불검출 | 불검출 | 불검출 | 불검출 | 불검출 | 불검출 | 불검출 | 불검출 |
| 분원성대장균군 | 불검출/100mL | 불검출 | 불검출 | 불검출 | 불검출 | 불검출 | 불검출 | 불검출 | 불검출 | 불검출 | 불검출 |
| 잔류염소 | 4.0mg/L이하 | 0.53 | 0.56 | 0.47 | 0.47 | 0.57 | 0.51 | 0.50 | 0.63 | 0.63 | 0.59 |

※ 수도꼭지 182개소에 대한 표본 수질검사결과 모두 먹는 물 수질기준에 적합하였습니다.

깨끗한 수돗물을 마시기 위해서는?

- ❖ 저수조(물탱크)를 6개월에 한번씩 깨끗이 청소하고 1년에 한번 수질검사를 실시하여야 안전하고 깨끗한 수돗물을 마실 수 있습니다.
- ❖ 저수조청소를 하는 경우에는 저수조의 물을 뺀 후 저수조의 천장·벽·밑바닥 등에 대한 청소를 하고, 청소 후에는 소독하며 소독 후에는 저수조에 물을 채운 다음 수질에 대한 위생상태를 점검하여야 합니다.