

학생자살 예방 캠페인

(자료제공 : 교육부 ☎ 044-203-6822)

작은 '관심'과 '배려'는 삶의 희망이 됩니다

고민이 있나요?
걱정하세요
도움을 받을 수 있습니다

고민 상담은
국번없이 1388 또는 117
1577-0119

(성동공립보통경업고3, 이수환) 2015년 교육부 주최 공모전 수상작품을 일부 수정하였습니다.

교육부

2016 재난대응 안전한국 훈련

(자료제공 : 국민안전처 ☎ 02-2100-0028)

안전한국훈련! 각종 재난으로부터 국민의 생명과 재산을 지키는 재난대응종합훈련입니다.

우리 가족의 행복지킴이!
재난대응 안전한국훈련

풍수해, 지진, 산불, 화재 등에 대한 재난대응훈련

2016. 5. 16.(월) ~ 20.(금)

국민안전처

뉴스테이

(자료제공 : 국토교통부 ☎ 044-201-4104)

NEWSTAY 새로운 주거문화의 시작

이사 걱정없는 우리집을 소개합니다
분양주택 수준의 새집에서 8년 동안 안심하고 살게 됩니다

- 8년간 내 집처럼, 이사 걱정없이 오래오래
- 면 5%이내로 임대료 인상이 제한, 임대료 부담없게
- 육아, 청소, 교육 등 토털 주거 서비스로 편리하게
- 연말까지 12,000호 모집 (서울, 인천, 대구, 수원, 화성, 진천 등)
www.molit.go.kr/newstay/

국토교통부 HUG

맞춤형 보육

(자료제공 : 보건복지부 ☎ 044-202-3551)

— 아 이 가 행복해지는 시 선 맞 춤 —

7월, 맞춤형 보육이 시행됩니다

“5월 20일부터 신청하세요!”

맞춤형 보육이란? 아이와 부모의 보육필요에 맞는 다양한 보육서비스를 이용할 수 있도록 하는 제도입니다.

신청대상 아린이집을 이용하는 2013년생 1월1일 이후 출생 (만0~2세반) 아동	신청장소 방문신청 읍·면·동 주민센터 온 라 인 www.bokjiro.go.kr
--	--

맞춤형 보육서비스

보육서비스 유형	이용시간 및 대상
종일반 서비스	이용시간 7:30 ~ 19:30 이용대상 취업, 구직(취업준비), 장애, 다자녀, 임신, 양부모, 조손가정, 입양, 복합, 생애·의료급여 수급, 다문화 등 정시간 아린이집 이용이 필요한 아이와 부모
맞춤반 서비스	이용시간 9:00 ~ 15:00 + 간담보육비우체(15시간) 이용대상 종일반 외 아린이집 이용이 적정시간 필요한 아이와 부모

신청문의 ☎ 보건복지부 콜센터 129, 1644-3558(5.10~7.29) ☎ 맞춤형보육 홈페이지 (www.goodchildcare.kr)
 ☎ 아동의 주소지 관할 읍·면·동 주민센터

보건복지부

에너지 프로슈머 제도

(자료제공 : 산업통상자원부 ☎ 044-203-5262)



“새댁, 우리 집 전기 좀 살래?”

에너지 프로슈머 제도가 시행되면 현실이 됩니다.

이웃까지 전기를 사고파는 거든요 같은 말
하루만이라도 전기의 세입자 등을 통해 전력을 생산하면
이웃 간에도 거래할 수 있는 에너지 프로슈머 제도가 시행됩니다.
사고라는 사람 모두가 행복한 전기 거래, 에너지 프로슈머 제도!

에너지 프로슈머 제도, 어떤 혜택이 있습니까?
에너지 프로슈머 제도는 태양광, 풍력, 소수력 등 재생에너지로 전기를 생산하여 이웃에게 전기를 판매할 수 있는 제도로, 에너지 프로슈머 제도를 통해 전기를 생산하고 판매하는 개인과 기업이 참여할 수 있습니다.

신입통상자원부 한국전력공사

현충일에는 우리 모두 조기(弔旗)를 답시다!

(행정자치부 의정담당관실 ☎ 02-2100-3089)

◇ 오는 6월 6일은 제 61회 현충일입니다.

- 우리 모두 태극기(弔旗)를 게양하여 나라를 위해 헌신하신 순국선열과 호국영령의 명복을 빌고 그분들의 나라사랑하는 숭고한 정신과 위훈을 기리는 경건한 하루가 되도록 합시다.



〈 조기(弔旗)는 이렇게 답니다 〉

☆ 깃봉에서 깃면의 너비(세로길이)만큼 내려서 답니다.

- 단, 차량이나 보행자의 통행에 지장을 줄 우려가 있거나 깃대의 길이가 짧은 경우 등 부득이한 경우에는 조기임을 알아볼 수 있도록 최대한 내려서 게양함

☆ 국가기관 및 지방자치단체, 공공기관 등 ⇒ 6. 6.(월) 07:00~24:00까지

☆ 각 가정, 민간기업·단체 등 ⇒ 6. 6.(월) 07:00~18:00까지(24:00까지 게양 권장)

☆ 가로기와 차량기는 국경일 등 경사스러운 날에 축제분위기를 조성하기 위하여 게양하고 있으므로 현충일에는 게양하지 않음

· 단, 국립현충원 등 추모행사장 주변 도로나 추모행사용 차량에는 제한적으로 달 수 있음

☆ 심한 비·바람(악천후) 등으로 국기의 존엄성이 훼손될 우려가 있는 경우에는 게양하지 않으며, 일시적 악천후인 경우에는 날씨가 갠 후 게양하거나 내렸다가 다시 게양하여야 함

〈 가정에서, 태극기는 어디에 답니까? 〉

☆ 밖에서 바라보아 대문(각 세대의 난간)의 중앙이나 왼쪽에 게양합니다.

- ※ 주택구조상 부득이한 경우, 태극기 다는 위치를 조정할 수 있음
- ※ 나라사랑하는 마음을 되새기며 자녀와 함께 말도록 하되, 안전사고가 일어나지 않도록 유의하기 바람
- ※ 아파트 등 고층건물에서는 난간 등에 단 태극기가 떨어지지 않도록 유의하기 바람

〈 태극기는 어디에서 구입할 수 있습니까? 〉

☆ 각급 지자체 민원실(시·군·구청 및 읍·면·동 주민센터 등), 인터넷우체국(www.epost.go.kr), 인터넷 태극기 판매업체, 아파트·홈플러스·롯데마트(전 매장), CU·GS25·미니스톱(지역별 일부 매장)에서 구입하시기 바랍니다

2016학년도 2학기 국가장학금 꼭 신청하세요

(자료제공 : 교육부 대학장학과 ☎ 044-203-6269)

학생·학부모의 등록금 부담을 덜어드리기 위해 정부에서 국가장학금을 지원합니다.
대학생들은 동 신청기간에 국가장학금을 꼭 신청하시기 바랍니다.

2016학년도 2학기 국가장학금 신청기간은

5.19(목) 09:00 ~ 6.14(화) 18:00까지입니다.

신청기간 (1차)	2016. 5. 19(목) 09:00 ~ 6.14(화) 18:00 ☞ 재학생은 1차 신청기간에만 신청 가능 ☞ 신청마감일(6.14)을 제외한 신청기간 동안 24시간 온라인으로 신청가능
신청대상	대한민국 국적을 소지한 국내 대학의 대학생 (대학원생은 제외)
신청방법	① 한국장학재단 홈페이지(www.kosaf.go.kr)에 접속하여 반드시 학생 본인 명의로 신청 (공인인증서 필요) ② 가구원 정보제공 동의 6.17(금)까지 완료 (공인인증서 필요) ※ 정보제공 동의 대상: 신청자가 미혼인 경우 부모(아버지) 모두, 신청자가 기혼인 경우 배우자 ※ 가구원 정보제공 동의를 이미 완료한 경우 추가로 동의할 필요 없음
문의처	한국장학재단 콜센터 ☎1599-2000, 홈페이지 www.kosaf.go.kr

< 2016년 국가장학금 지원기준 >

유형	지원내용																	
I 유형 (소득연계)	(지원대상) 소득 8분위 이하																	
	(지원금액) 소득분위별 차등 지원(연간 지원금액)																	
	<table border="1"> <tr> <td>기초</td> <td>1분위</td> <td>2분위</td> <td>3분위</td> <td>4분위</td> <td>5분위</td> <td>6분위</td> <td>7분위</td> <td>8분위</td> </tr> <tr> <td>520만원</td> <td>520만원</td> <td>520만원</td> <td>390만원</td> <td>286만원</td> <td>168만원</td> <td>120만원</td> <td>67.5만원</td> <td>67.5만원</td> </tr> </table>	기초	1분위	2분위	3분위	4분위	5분위	6분위	7분위	8분위	520만원	520만원	520만원	390만원	286만원	168만원	120만원	67.5만원
기초	1분위	2분위	3분위	4분위	5분위	6분위	7분위	8분위										
520만원	520만원	520만원	390만원	286만원	168만원	120만원	67.5만원	67.5만원										
(성적 및 이수학점 기준) 100점 미만 기준 80점 이상, 직전학기 12학점 이상 이수																		
II 유형 (대학재능노력 연계)	(지원대상) 대학 자체기준에 따라 지원되며, 저소득층 우선 지원																	
	※ 대학 등록금 동결·인하 및 장학금 유지·확충노력 인정규모에 따라 대학별 지원됨																	
다자녀 (셋째자녀 부터 지원)	(지원대상) 소득 8분위 이하, '93.1.1이후 출생자, '14년 이후 입학자 중 1~3학년 셋째이상 대학생																	
	(지원금액) 연간 450만원(기초~2분위는 연간 520만원 지원)																	
	(성적 및 이수학점 기준) 100점 미만 기준 80점 이상, 직전학기 12학점 이상 이수																	

공부를 둘러싼 부모-자녀 간의 갈등 돕기

(자료제공 : 교육부 학생건강정책과 ☎ 044-203-6874)

부모님들은 자녀의 학업 성취에 대한 기대와 걱정이 많습니다. 이는 자녀의 성공과 행복을 바라는 대부분의 부모님 마음일 것입니다. 하지만 성적에 대한 부모님의 지나친 기대와 질책은 자녀에게 마음의 부담이 될 수 있습니다. 이번 호보에서는 학습과 관련한 부모-자녀 간의 갈등을 해소하고 학업 스트레스를 줄일 수 있는 방법을 소개하고자 합니다.

- ▶ 자녀도 학습에 대해 고민하고 있다는 점을 알아주세요. 자녀의 학습에 대해 지적할 때 자녀가 '짜증스럽게 반응하는 것은, 자녀도 스스로 학습 문제를 알고 해결하고 싶지만 어려움을 겪고 있다는 것을 의미할 수 있습니다.
- ▶ 우리나라에서 자살한 청소년의 가장 큰 스트레스 요인은 학업스트레스입니다. 2014년 통계에 의하면, 자살한 중고등학생이 경험하고 있던 가장 큰 고민은 성적고민 (26.8%)인 것으로 나타났습니다. 자녀의 성적 저하는 부모에게 실망과 근심을 안겨주지만 자녀에게도 힘든 경험이라는 점을 이해해 주십시오.
- ▶ 자녀의 힘든 마음을 공감하고 격려해 주세요. 학업에 대해 자녀와 대화할 때는 같은 목표를 가진 '한 팀'이라는 점을 강조하면서 격려해 주세요. 잘한 일 뿐만 아니라 잘 되고 있지 않는 부분에 대해서도 격려해 주세요.
- ▶ 부모님의 강요보다는 학습에 대한 자발적 동기가 더 중요합니다. '성적이 오르면 갖고 싶은 것을 사 줄게'라는 식의 외적 보상만으로는 한계가 있습니다. 자녀가 스스로 성취하는 기쁨을 알 수 있도록 실현가능한 목표를 세우는 작은 노력이나 성과도 칭찬하고 인정해 주세요.
- ▶ 성적만이 아이를 판단하는 가치의 척도가 될 수는 없습니다. 자녀의 여가 시간도 존중해 주세요. 청소년기는 사회성 발달과 인격 형성의 시기로 부모님, 친구들과 함께 다양한 경험, 여가시간은 학업으로 인한 스트레스를 줄여주고 정서적인 안정을 가져다줍니다.

<부모님의 말씀 한마디>

- '공부 좀 해라' 라는 말보다 '공부 하느라 고생이 많구나'
- '이번에 성적이 떨어져서 너도 많이 속상했구나?'
- '공부해라' 가 아닌 '공부하자' 로 다가 주세요.

6·25전사자 유해발굴, 최선을 다해 뛰겠습니다!

(자료제공 : 국방부유해발굴감식단 대외협력과 ☎02-811-6567)



대한민국 국방부
Ministry of National Defense



국방부 유해발굴감식단(MAKRI)
MND Agency for Remains Recovery & Identification

대한민국의 자유와 평화를 지키기 위해 함께 싸웠던 한·미 전사자 유해 상호봉환





6.25전쟁 당시 북한 지역에 남겨진 국군전사자 유해 15위가 미 하와이를 경유해 한국으로, 대한민국의 자유와 평화를 지키기 위해 싸웠던 미군 유해 2위는 한국에서 미국으로 상호 봉환하는 뜻깊은 행사가 28일 열렸습니다.

한민구 국방부장관과 커티스 스캐퍼로티 유엔군사령관 주관으로 연합사령부 연병장에서 진행된 이날 행사는 한측의 합참의장, 각 군 참모총장 및 해병대사령관과 토머스 밴달 미 8군사령관 등이 참석한 가운데 최고의 예우를 갖춰 진행되었습니다.

국방부 유해발굴감식단은 앞으로도 나라를 위해 희생하신 분들을 국가가 끝까지 책임진다는 국가 무한책임 의지를 적극 실현하기 위해 최선을 다하겠습니다.



대한민국 영웅
명예 찾기
국군유해발굴감식단

병영생활고충, 군범죄·성폭력, 방위사업비리 신고/상담: 「국방헬프콜 1303」

(자료제공: 국방부조사본부 ☎ 02-748-1988)



대한민국 국방부
국에서나 대한민국

국방 헬프콜





1303

24시간 365일!

- 군전화, 공중전화, 일반전화, 휴대전화 등 모든 전화로 신고/상담 가능
- 사이버신고/상담
 - 인터넷: 부대별 홈페이지 "국방헬프콜" 배너
 - 인터넷/모바일: 검색창에서 "국방헬프콜" 입력



국방부조사본부
Ministry of National Defense Investigation Agency

병영 생활 고충 상담 전문상담관 수신

- 복무부직음, 인권침해, 자살예방을 위한 위기상담 등

군범죄·성폭력 신고/상담 전문상담관 수신

- 군내 성 관련 인권침해 신고 및 피해자 상담
- 군인/군무원이 관련된 각종 범죄, 군과 관련된 민간인 범죄
- 병영내 약/폐습/인권침해/군기문란 행위/각종 사고우려요인
- 기타 군과 관련된 부정부패 및 사건/사고 처리에 대한 문의 등

방위사업비리 신고/상담 전문상담관 수신

- 방위사업, 군납, 부정군수품 거래 및 유통관련 범죄 등

* 군관련 범죄신고시 최고 5,000만원의 보상금이 지급됩니다.

제61회 현충일 국립서울현충원 참배 안내

(자료제공 : 국립서울현충원 현충과 ☎ 02-815-3625)

- 현충일 당일 국립서울현충원 개방시간은 **05:00~19:00**까지입니다.
☞ 평상시 개방시간 : 06:00 ~ 18:00
- 현충일에는 **차량의 출입을 금지**하니 대중교통을 이용하시기 바랍니다.
☞ 현충원 인근 학교운동장 개방(예정)
- 묘소의 위치 등 필요한 사항은 미리 확인하시는 것이 편리합니다.
☞ 국립서울현충원 홈페이지 <http://www.smb.mil.kr> 안장자 찾기
☞ 국립서울현충원 모바일 앱 '사이버추모관' 안장자 찾기
- 현화용 꽃과 간단한 성묘용품은 현충원 「만남의 집」에서도 구매할 수 있습니다.
- 휠체어 및 유모차는 민원안내실 등에서 무료로 대여해 드립니다.
☞ 휠체어/유모차 대여소 : 2곳(종합민원실 옆, 동문) *신분증 지참
- 현충원 경내에서는 기초질서를 준수해 주시기 바랍니다.
☞ 협조사항 : 단정한 복장, 정건한 참배 분위기 유지, 묘소 내 천막(파라솔) 설치 자제, 흡연·음주가무·고성방가·취사행위 등 금지

교통편 안내

- ◆ 지하철
 - 4호선 동작(현충원)역 하차, ②④번 출구 10분 거리
 - 9호선 동작(현충원)역 하차, ⑥번 출구 2분 거리
- ◆ 대중교통
 - 초록버스 : 5524, 6411
 - 파랑버스 : 350, 351, 360, 362, 462, 640, 642, 752
 - 빨강버스 : 9408

안내 전화

- ◆ 직통(종합민원실) : 02-813-9625 교환: 1577-9090

지뢰사고 피해 위로금 등 지급 신청 안내

(자료제공 : 국방부 지뢰피해자지원단 ☎ 02-748-5962)

- 신청대상자 : 1953.7.27.~2012.4.15. 기간 발생한 지뢰사고 피해자 및 그 유족(군인 등 공무원이 직무수행과 관련하여 피해를 입었거나 및 기 배상을 받은 경우는 제외)
- 신청기간 : 2015.4.16. ~ 2017.4.15.
- 제출 서류 및 방법
 - 제출 서류 : 신청서, 사건경위서 등 자세한 사항은 국방부 홈페이지 참조(홈페이지 →정보공개→업무분야별 자료→서식→지뢰피해자 지원서식 활용)
 - 신청방법 : 우편 및 방문(서울시 용산구 이태원로 22 지뢰피해자지원심의위원회 우 04383)
 - 문의처 : 02-748-5962
- 업무 처리 절차

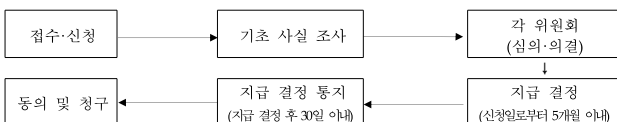

5.20일부터 맞춤형 보육 신청하세요

(자료제공 : 보건복지부 보육정책과 ☎ 044-202-3551)

2016년 7월부터 맞춤형 보육이 시작됩니다. 맞춤형 보육은 아이와 부모의 필요에 맞게 다양한 보육서비스를 이용할 수 있도록 하는 제도입니다.
자세한 내용은 맞춤형 보육 홈페이지(www.goodchildcare.kr)에서 확인할 수 있습니다.

구분	내 용						
대상	<ul style="list-style-type: none"> 2013년 1월 1일 이후 태어난 아동(어린이집 만0~2세반) 						
신청기간	<ul style="list-style-type: none"> 5월 20일부터(현재 어린이집을 이용 중인 아동도 신청 필요) 						
내용	<ul style="list-style-type: none"> 맞춤형 보육은 어린이집을 이용하는 모든 아이들에게 종일반 서비스를 제공하는 방식에서 벗어나 부모와 아이의 필요에 맞게 보육서비스를 다양화하는 제도입니다. 						
	<table border="1"> <thead> <tr> <th>보육서비스 유형</th> <th>대상</th> </tr> </thead> <tbody> <tr> <td>종일반 (7:30~19:30)</td> <td>취업, 구직(취업준비), 장애, 다자녀, 임신, 한부모, 조손가정, 입원, 학업, 생계·의료급여 수급, 다문화 등 장시간 어린이집 이용이 필요한 아이와 부모</td> </tr> <tr> <td>맞춤반 (9:00~15:00 + 긴급보육바우처(15시간))</td> <td>종일반 외 어린이집 이용이 적정시간 필요한 아이와 부모</td> </tr> </tbody> </table>	보육서비스 유형	대상	종일반 (7:30~19:30)	취업, 구직(취업준비), 장애, 다자녀, 임신, 한부모, 조손가정, 입원, 학업, 생계·의료급여 수급, 다문화 등 장시간 어린이집 이용이 필요한 아이와 부모	맞춤반 (9:00~15:00 + 긴급보육바우처(15시간))	종일반 외 어린이집 이용이 적정시간 필요한 아이와 부모
	보육서비스 유형	대상					
종일반 (7:30~19:30)	취업, 구직(취업준비), 장애, 다자녀, 임신, 한부모, 조손가정, 입원, 학업, 생계·의료급여 수급, 다문화 등 장시간 어린이집 이용이 필요한 아이와 부모						
맞춤반 (9:00~15:00 + 긴급보육바우처(15시간))	종일반 외 어린이집 이용이 적정시간 필요한 아이와 부모						
신청	<ul style="list-style-type: none"> 아동 주소지 읍·면·동 주민센터, 온라인 복지포털 사이트(www.bokjiro.go.kr) 						
상담	<ul style="list-style-type: none"> 읍·면·동 주민센터, 보건복지콜센터(국번없이 129), 1644-3558(5.10~7.29) 						

2016년 5월 국정홍보만화 (낚시어선 안전수칙)

(제작: 문화체육관광부 여론과 ☎ 044-203-2922 / 자료제공: 국민안전처 ☎ 02-2100-0028)

낚시어선 안전수칙

오랜만에 바다낚시야.
요즘 워낙 바쁘다 보니 다 그렇지 뭐.

오늘은 좀 멀리 나가볼까요?
안됩니다. 소형 낚시어선으로 멀리 나가다가 해상 등으로 인한 사고위험이 많아요.

아저씨 출항 전 V-PASS, 구명조끼, 소화기, 통신기, 선체 및 기관 등 안전점검은 필수인 거 아니죠?
허위 선장인 저보다 더 꼼꼼하십시오.

이거 외에도 낚시어선 운항자가 지켜야 할 안전수칙이 있어요.

- 기상 및 조석(물때) 정보 확인: 기상악화 예상시 결수하고 안전한 장소 이동
- 과속운행 금지 및 사고발생시 신속히 122로 신고
- 음주 금지 (낚시어선 운항자 및 낚시객 등)

대단하시네요. 철저하게 지키겠습니다.
이야 별걸 다 알고 있어.

자네도 낚시객 안전수칙을 알고 있겠지?

- 구명조끼 착용, 휴대용 등전여부 확인
- 선장의 위험한 장소 안내는 반드시 거절
- 가족과 기타 지인에게 행선지와 일정 공유
- 해당사고발생시 긴급번호 122로 신고
- 해상에서 위치확인 및 조난구조 요청 가능한 스마트폰 앱 '해로드' 사용

역시 이친구가 믿고 아저씨랑 갈 수 있었어!
그러니까 나만 믿지 말고 자네도 준비 좀 철저하...

낚시를 위해 꼭 알아야 하는 낚시 안전수칙. 다시 한 번 되새기며 모두가 안전한 낚시 즐거운 낚시를 했으면 합니다.

제작: 문화체육관광부 여론과 ☎ 044-203-2922 / 자료제공: 국민안전처 ☎ 02-2100-0028

2016년 5월 국정홍보만화 (좋은 부모, 부모 교육)

(제작: 문화체육관광부 여론과 ☎ 044-203-2922 / 내용문의 여성가족부 건강가정지원센터 ☎ 1577-9337)

좋은 부모, 부모교육에서 시작됩니다.

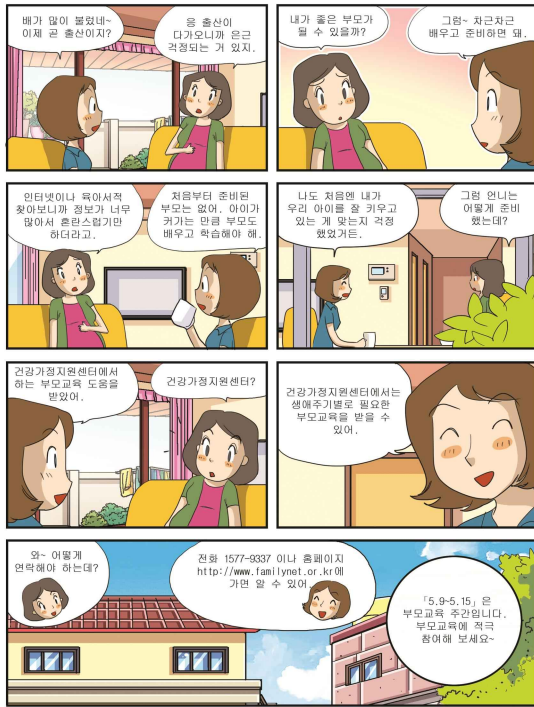

제작: 문화체육관광부 여론과 ☎ 044-203-2922 / 부모교육 문의: 건강가정지원센터 ☎ 1577-9337

주거급여 신청하세요

“전월세를 지원하고, 낮은 집은 고쳐드립니다.”

(자료 제공 : 국토교통부 주거복지기획과 ☎ 044-201-4741)



주거급여 신청하세요

“전월세를 지원하고, 낮은 집은 고쳐드립니다”

임차가구 전월세 지원

자가가구 집수리 지원

지원대상 중위소득 43% 이하이면서 부양의무자 기준을 충족하는 가구

구분	1인	2인	3인	4인	5인	6인
총위소득 43%	70	119	154	189	224	259

※ 지역별 소득 기준은 별도 적용

지원내용 임차가구: 기준임대료를 상한으로 임대료 지원

구분	1인	2인	3인	4인	5인	6인
1인 가구	18.5	17.4	14.3	13.3		
2인 가구	22.5	19.5	16.4	14.3		
3인 가구	26.6	23.6	18.4	17.4		
4인 가구	30.7	27.6	21.5	18.5		
5인 가구	31.7	28.7	22.5	20.5		
6인 가구	35.9	33.8	25.6	23.6		

※ 가구의 주거 유형(임대 주택)에 따라 지원액이 달라질 수 있음

신청장소 읍·면·동 주민센터

주거급여 콜센터 1600-0777 (보건복지콜센터 129) 홈페이지 www.myhome.go.kr

부양의무자 기준

부양의무자가 없거나 부양의무자가 있으나 부양능력이 없거나 부양을 할 수 없는 경우

※ 부양의무자: 1촌의 직계혈족 및 그 배우자
※ 부양능력: 소득이 있는 재산이 있는 경우

주거노후도에 따라 종합적인 주택개량을 지원

주거노후도에 따라 종합적인 주택개량을 지원

※ 주거노후도: 주택의 노후 정도를 나타내는 지표로, 주택의 노후 정도에 따라 지원액이 달라질 수 있음

우리아파트 관리비, K-apt에서 확인하세요 !

(자료제공: 국토교통부 주택건설공급과 ☎ 044-201-3377)

■ 공동주택관리정보시스템(K-apt)이란?

관리비정보, 유지관리이력정보, 외부회계감사보고서 등 **공동주택 관리정보를 공개**하고 전자입찰시스템을 제공하여 관리의 투명성 제고 및 건전한 공동주택 관리문화를 정착시키기 위해 **국토교통부에서 운영하는 시스템**입니다.



한국감정원
Korea Appraisal Board

국민의
생활을
더욱
편안하게
하는
정부
3.0

K-apt

공동주택관리정보시스템

우리아파트 관리비, K-apt에서 확인하세요!

단지정보
입주자에게 단지 기본정보 및 관리비정보를 제공하고 있습니다.

유지관리이력정보
공동주택 보수일정을 유도하기 위하여 공사내용 등 유지관리이력을 공개하고 있습니다.

회계감사보고서
관리 업무의 적정성을 판단할 수 있도록 외부회계감사결과 및 감사의견을 공개하고 있습니다.

관리비정보
공용관리비 등 47개 항목을 공개하고 있으며 유사단지에 항목별로 비교·검증이 가능합니다.

전자입찰시스템
공과보수, 도색 등 사업과 신청 시 후보 시스템을 제공하고 있으며 입찰 결과결과와 결과 공개 후 영향한 관리비 집행이 이루어지도록 하고 있습니다.

네이버 검색창에 "공동주택관리정보시스템"을 입력하시거나
클래이스터(안드로이드), 앱스토어(아이폰)에서 "한국감정원" 입력 후 다운로드 받으시면 됩니다.

「2016 온라인 코딩파티」 운영

(자료제공 : 미래창조과학부 SW교육혁신팀 ☎ 02-2110-1805)

- 미래창조과학부는 전 국민 체험 중심의 SW교육 캠페인 전개로 범사회적 친 SW문화 조성을 위해 민간기업(네이버, 마이크로소프트)과 협업하여 온라인 코딩파티 개최
- 온라인 코딩파티는 쉬운 SW 코딩 프로그램을 통해 '유익한 놀이의 대상'으로 SW인식을 전환하고 적극적 홍보로써 SW교육 붐 조성
- 2016 온라인 코딩파티는 2016. 6.13(월) ~ 6.26(일)까지 열리며, 「SW 중심사회」 포털(www.software.kr)로 참여하면 됨

제2회 주니어 소프트웨어 창작대회 개최

(자료제공 : 미래창조과학부 SW교육혁신팀 ☎ 02-2110-1805)

- 미래창조과학부와 삼성전자는 전국의 소프트웨어를 좋아하는 청소년들이 SW를 통해 상상을 현실로 이뤄낼 수 있도록 제2회 주니어 소프트웨어 창작대회를 개최
- 이번 주니어 소프트웨어 **창작대회** 주제는 “우리를 위한 소프트웨어”로 청소년들은 더 나은 미래를 위한 아이디어를 내고, 구체화하고, 실행하는 과정을 경험하면서 성장할 수 있음
- 참가대상은 초등학교 4학년이상과 중·고등학생으로 개인 혹은 팀(2~3명)을 구성해 지도교사와 함께 참가 할 수 있음
- 참가를 원하는 학생과 교사들은 SW 개발계획서와 프로토타입을 **6월1일**부터 **30일까지 홈페이지(www.juniorswcup.com)**를 통해 접수하면 됨

붙임 제2회 주니어 소프트웨어 창작대회 개최 일정

구분	주요내용	일정
예선 접수 (48팀 선정)	○ 참가자들이 전용사이트(www.juniorswcup.com)에 접속하여 아이디어(개발계획서)와 프로토타입을 함께 제출	6.1(수)~30(목)
부트 캠프 (2박3일)	○ 최고 전문가들로 구성된 휴먼라이브러리 멘토단(40명)이 각 팀별 SW개발 지도 	8.5(금)~7(일) 삼성전자(주)개발원(영인)
본선 출품	○ 본선에 진출한 48팀을 대상으로 완성된 SW와 함께 데모영상 제출	10.12(수)~18(화)
본선 (14팀 선정)	○ 각 팀별 제출 SW소개·시연 등 PT 발표 심사	10.22(토) 삼성전자(서초)
전시회	○ 수상팀에 상장 및 총 5,700만원의 상금과 추가 부상 수여, 전시기회 부여 	11.11(금) 11.14(월)~19(금)
후속지원	○ 각 부문 대상 수상팀은 글로벌 컨퍼런스 참가 기회 부여 ○ 수상팀 전원 및 부트캠프 우수 활동팀에게 심화교육 지원 	'17년

부패신고

(자료제공: 국민권익위원회 심사기획과 ☎ 044-200-7694)

부패 공익침해신고
1398-110

정직한 세상

부패신고

신고자에 대한 철저한 신분·비밀보장
최대 30억원 보상금 지급

- 신고상담 국민없이 ☎ 1398 (일상고발) 또는 110
- 인터넷 www.acrc.go.kr
- 모바일 앱 부패·공익·복지보조금 부정 신고앱
- 방문·우편 국민권익위원회 부패·공익침해센터

국민권익위원회
Korea Commission on Anti-Corruption & Civil Rights Commission

공익침해행위 신고

(자료제공: 국민권익위원회 공익심사정책과 ☎ 044-200-7757)

국민권익 110
공부민원 110 1398

당신의 양심에 +안심을 더합니다

"세상을 바꾸는 힘!"

공익신고

안심하세요!

공익침해행위를 신고한 분은 철저하게 보호하고 지원해 드립니다.

- ✓ 보호 조치 : 신분비밀보장, 신분보호, 신분상 불이익조치 금지
- ✓ 보상 지원 : 최고 10억원의 보상금 및 구호금 지급
- ✓ 법적 책임 지원 : 직무상 비법준수 의무 면제, 신고자의 범죄 혹은 위법행위에 대한 형법 상계의 감면

공익침해행위?
국민의 건강과 안전, 환경, 소비자 및 약자의 이익 및 공정한 경쟁을 침해하는 행위를 말합니다. 발달 장애인시설 장벽, 고령 무실 시동, 폭기를 불법매입, 위사 적용 반대, LPG 가격제한 등

국민권익위원회
Korea Commission on Anti-Corruption & Civil Rights Commission

110 정부민원안내콜센터

(자료제공: 국민권익위원회 110콜센터 ☎ 02-2110-6508)

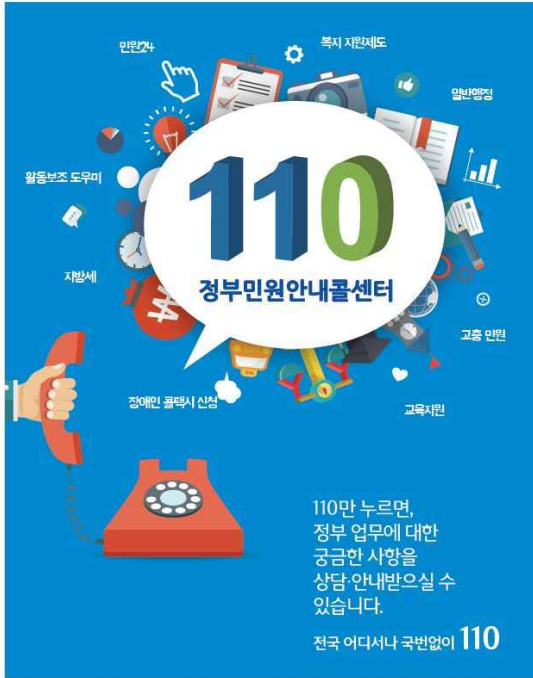

민원조사, 복지 지원제도, 민원신청, 알뜰보조 도우미, 자택세, 고충 민원, 장애인 콜택시 신청, 교육지원

110
정부민원안내콜센터

110만 누르면,
정부 업무에 대한
궁금한 사항을
상담 안내받으실 수
있습니다.

전국 어디서나 국번없이 **110**



온라인 행정심판 포털

(자료제공: 국민권익위원회 행정심판총괄과 ☎ 044-200-7814)

"국민의 행복은 변호사가 시작됩니다"

행정심판 인터넷으로 간편하게 청구하세요!

신속·공정한 권리구제
온라인 행정심판
www.simpan.go.kr

행정심판위원회가
행정청의 위법·부당한 처분으로부터
국민의 권리를 지켜드립니다.

행정심판 대상

- 각종 인·허가 및 면허·자격 관련 처분
- 영업정지·과징금·부담금 등 부과 처분
- 정보공개 거부 처분
- 학교폭력 재심결정
- 운전면허 취소·정지 처분
- 국가유공자 등록 거부 처분 등

전화문의 전국 어디서나 국번없이 **110**



미디어로 모두 함께해요! 『2016 장애인미디어축제』

(자료제공 : 방송통신위원회 시청자지원팀 ☎ 02-2110-1296)

□ 장애인미디어축제는?

- 장애인미디어축제는 장애인과 비장애인이 미디어로 함께 공감할 수 있는 다양한 행사를 통해 장애인의 인권을 위한 사회적 관심 촉구 및 장애인식 개선을 위한 소통의 장으로서 배리어프리 영화 상영, 장애인방송 체험 등 다양한 미디어 행사로 구성되어 있습니다.

□ 장애인미디어축제는 국민 누구나 무료로 참여하실 수 있습니다.

< 본행사 >

- 기간 : 2016. 5. 25(수) ~ 5. 27(금)
- 장소 : **한국광고문화회관** (본행사장, 서울 송파구 잠실 소재)
- 주최·주관 : **방송통신위원회·시청자미디어재단**
- 내용 : 개막식, **배리어프리(barrier free) 영화 상영, 장애인방송 체험, 장애인 스마트미디어 기술 전시 등**

◆ 주요 프로그램 ◆

프로그램명	장소	주요 내용
■ 개막식 (5.25(수) 14시)	2층 대회의장	○ 개막사 및 축사, 개막 축하 공연 ○ 화면해설 및 한글자막 영화 상영
■ 장미극장	2층 대회의장	○ 화면해설 및 한글자막 영화 상영 (총 7편) - 동주(2016), 미라클 벨리에(2015), 고녀석 만나겠다(2015), 미쓰와이프(2015), 어네스트와 셀레스틴(2014), 어떤 시선(2013), 오빠생각(2016)
■ 장미마당	3층 전시실	○ 장애인 예술작가 전시회 ○ 장애인방송 체험 부스 ○ 장애 체험 부스(사청각, 지체 등) ○ VR 등 뉴미디어 전시·체험
■ 장미 강연 콘서트	동국대학교 스페이스홀	○ 장애인식 개선을 위한 강연 행사 (사회적 기업 등 CEO 3인의 릴레이 특강) ○ 방송사 강연프로그램과 연계하여 행사기간 중 방영 추진

< 지역 시청자미디어센터 순회행사 >

- 기간 : 6월 한달간 지역 센터별 2일간 진행
- 장소 : 지역 시청자미디어센터
- 내용 : 배리어프리 영화 상영, 장애인방송 체험, 장애체험 등
- * 오빠생각(2016), 동주(2016), 미쓰와이프(2015), 고녀석 만나겠다(2015) 등 총 4편 상영

◆ 센터별 행사일정 ◆

센터명	주소	행사기간
강원시청자 미디어센터	강원도 춘천시 서면 박사로 882	6. 1(수) ~ 6. 2(목)
부산시청자 미디어센터	부산광역시 해운대구 센텀중앙로 42	6. 10(금) ~ 6. 11(토)
광주시청자 미디어센터	광주광역시 서구 회재로 905	6. 14(화) ~ 6. 15(수)
대전시청자 미디어센터	대전광역시 유성구 대덕대로 512번길 20	6. 21(화) ~ 6. 22(수)
인천시청자 미디어센터	인천광역시 연수구 인천타워대로 54번길 19	6. 29(수) ~ 6. 30(목)

시청각장애인에 방송수신기(TV)를 무료 보급합니다.

(자료제공 : 방송통신위원회 시청자지원팀 ☎ 02-2110-1293)

방송통신위원회에서는 시청각장애인이 편리하게 TV를 시청할 수 있도록 시청각장애인을 위한 방송수신기(TV)를 무료로 보급하고 있습니다.

누가 보급 받나요?

- 방송통신위원회와 업무협약(MOU)을 체결한 12개 지자체(서울,부산,대구,인천,광주,울산,세종,강원,충북,충남,경남,제주) 지역의 주민등록상 거주중인 기초생활수급자나 차상위계층 등 보건복지부에 등록된 저소득층 시청각장애인에 보급합니다.
※ 2010~2015년 사이에 방송통신발전기금을 통해 방송수신기를 보급 받은 기부급자는 제외

무엇을 보급 받나요?

- 장애인방송(자막방송/화면해설방송) 수신기능이 내장된 디지털 TV 보급
※ '16년도 보급수량 : 시각장애인 5,979대, 청각장애인 5,979대

[참고 : '16년도 보급제품]

제품 이미지	규격 및 사양
	<ul style="list-style-type: none"> • 69.5cm(28형) LED TV(삼성전자) • 장애인방송 전용 리모컨 제공 • 청각장애인 : 자막 색상크기위치 변경 가능 • 시각장애인 : 화면해설 On/Off, 전원, 채널음성안내, 현재 메뉴 음성 안내 등

어떻게 신청 하나요?

- 방송통신위원회와 업무협약(MOU)을 체결한 12개 지자체의 시·군·구 주민센터 또는 방송수신기보급 전용 홈페이지(tv.kcmf.or.kr)로 신청하시면 됩니다.
- 신청기간 : 2016. 6. 1. ~ 6. 30 (※ 8월부터 순차적 배송 예정)
- ※ 제출서류 등 자세한 사항은 해당 주민센터 또는 홈페이지(tv.kcmf.or.kr) 참조

어디로 문의 하나요?

- 방송수신기보급 전용 홈페이지(tv.kcmf.or.kr) 또는 전화 1688-4596으로 문의하시면 친절히 안내해 드립니다.

어린이 안심 급식, 어린이급식관리지원센터에 맡기세요!



(자료제공 : 식품의약품안전처 식생활안전과 ☎ 043-719-2313)

어린이급식관리지원센터란?

영양사 고용의무가 없는 100명 미만의 어린이가 다니는 어린이집·유치원·지역아동센터 등을 대상으로 어린이 급식의 위생 및 영양관리를 지원하는 기관입니다.

'16년 현재

중앙급식관리지원센터와 190개소 지역 어린이급식관리지원센터가 설치운영되고 있으며, 전국 19,105개 어린이 급식소 71만명(수혜율 50%) 어린이가 지원혜택을 받고 있습니다.

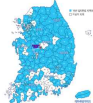

어린이급식관리지원센터 활동



위생순회방문지도 영양순회방문지도 어린이 교육 원장/교사 교육 조리원 교육

어린이급식관리지원센터의 만족도 및 효과

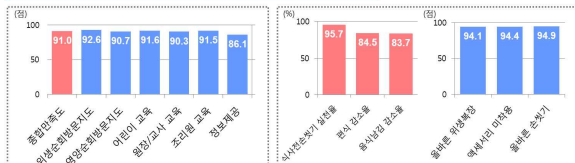

어린이급식관리지원센터의 만족도

대부분의 지원서비스에 대한 만족도가 90점 이상으로 높게 나타났습니다.

어린이 교육의 효과

센터의 지속적인 교육으로 어린이 행동과 조리원 위생관리 수행도가 개선되었습니다.

조리원 교육의 효과

센터의 지속적인 교육으로 어린이 행동과 조리원 위생관리 수행도가 개선되었습니다.

어린이급식관리지원센터가 미설치된 지자체도 대상 어린이에게 안전한 급식을 제공하여 건강하게 성장할 수 있도록 많은 관심과 협조를 당부드립니다.

건강하게 음료를 마세요!

(자료제공 : 식품의약품안전처 식생활안전과 ☎ 043-719-2305)

하나, 음료수 제대로 알고 마세요

1. 음료수 과잉섭취, 무엇이 문제인가요?

음료수는 대부분 단맛이 납니다. 단맛은 설탕 등 당류가 들어있기 때문이지요. 당을 필요량보다 많이 먹으면 **비만**이 생길 수 있고, 산도(pH)가 낮거나 당이 많은 음료를 입에 오래 머금고 있으면 **치아손상 및 충치**의 원인이 됩니다.



2. 건강하게 음료를 마시는 요령

- ① 목이 마를 때는 **물이나 보리차** 마시기
- ② 콜라나 사이다 등의 **탄산음료 적게** 마시기
- ③ 음료를 마신 후에는 **물로 입안을 헹구고, 양치질** 하기

둘, 덜 달게 먹기, 이렇게 실천해요!

1. 갈증이 날 때는 탄산음료 대신 **물을 마세요.**
2. 꼭 먹고 싶다면, **크기가 작은 것**을 선택해요.
3. 가공식품보다 **자연식품**을 이용해요.
4. 외식 후에는 단맛이 나는 후식을 먹지 않아요.
5. 조리를 할 때에는 설탕, 꿀, 물엿 등의 사용을 줄여요.
6. 어린이들에게 칭찬이나 보상의 뜻으로 단 음식을 주지 않아요.
7. 가공식품을 구매할 때에는 **영양표시를 확인**해요.



맞춤특기병 명칭 변경 안내

(자료제공 : 병무민원상담소 ☎ 042-611-4023)

『맞춤특기병 명칭 변경 안내』

맞춤특기병

→ 변경

취업맞춤특기병

취업맞춤특기병



"취업맞춤특기병"이란
고등학교 졸업 이하의 병역의무자가 군에 입영하기 전에
본인의 적성에 맞는 기술훈련(고용노동부 취업성공패키지)을
수료하고 해당 분야의 특기병으로 군 복무 후 사회 진출을
할 수 있는 현역병 모집제도입니다.

호국보훈의 달 캠페인 문안

(자료제공 : 국가보훈처 기념사업과 ☎ 044-202-5532)

♣ 국가를 위한 의생을 기억하는 6월

6월 6일은 제61회 현충일입니다.
조기 계양과 추념 목념에 모두 참여하여 국민모두가 함께하는 현충일이 됩시다

현충일은 나라를 위해 희생·공헌하신 국가유공자분들을 기리는 추모의 날입니다. 아침에 일어나 조기를 계양하고 10시 추념 목념에 참가하는 우리 한 명 한 명의 뜻을 모아 6월 6일을 다함께 기억합시다.

10시에는 운행중인 차량도 잠시 정지하고 목념에 모두 동참합시다.

그리고, 혹시 사이버참배는 들어보셨나요?

국가보훈처에서는 온라인상으로 헌화와 추모의 글을 남길 수 있는 참여의 장을 마련하였습니다. 홈페이지(<http://www.dnc.go.kr>)에 접속하여 감사와 존경의 마음을 전달하세요.

6월은 호국보훈의 달입니다.
나라를 위해 희생·공헌한 분에 대한 기억, 바로 대한민국을 지키는 호국정신입니다.

대일항쟁기, 6.25전쟁을 거치면서 내 땅 내 재산을 지켜주기 위해 희생하신 순국선열, 국가유공자 및 UN참전용사 분들께 항상 감사하는 마음을 가져야 할 것입니다. 6월은 그 분들을 영원히 잊지않고 기억하는 '호국보훈의 달' 입니다.

호국보훈이란 나라를 지키는 호국과 공훈에 보답한다는 보훈을 합쳐 나라를 지키고 사랑하자는 의미를 담고 있습니다. 대한민국을 지키기 위한 그분들의 나라 사랑 정신을 이어받아 오늘의 호국정신으로 하나 된 대한민국을 만듭시다.

♣ 내 가슴에 달린 또 하나의 태극기! '나라사랑 배지'를 가슴에 달아주세요!



태극무늬는 국가를 위하여 희생·공헌한 국가유공자의 '애국심'을,
파랑새와 새싹은 '자유'와 내일에 대한 '희망'을 상징

홈페이지에 방문(www.koreatree.or.kr)하여 이벤트에 참가하시고 '나라사랑나무' 배지를 신청하세요. 자랑스러운 우리 역사를 만들 수 있습니다.

5월의 현충인물 김도현 공군소령

(자료제공: 국가보훈처 국립대전현충원 현충과 ☎ 042-820-7062)

- 국립대전현충원(원장 권용경)은 1,300명의 관람객을 위해 끝까지 조종간을 놓지 않고 산화한 김도현 공군 소령을 5월의 현충인물로 선정했다.
- 2006년 5월 5일 경기도 수원비행장에서는 김도현 소령을 포함 공군 제8 전투비행단 제239 특수비행대 블랙이글스(대장 김진호 중령) 대원 6명이 어린이날을 맞아 에어쇼를 선보이기 위해 활주로를 박차고 날아 올랐다.
- 어린이들의 탄성 속에 에어쇼가 절정을 향해 치달던 11시 51분경 곡예 비행을 하던 김 소령의 비행기가 기체 이상으로 추락하게 된다.
- 김 소령은 기체고장 상황에서도 비상탈출을 하지 않고 마지막 순간까지 조종간을 잡고 인적이 드문 곳으로 기체를 유도해 대형 참사를 막고 산화했다.
- 정부는 살신성인 정신으로 목숨을 희생한 김도현 소령을 보국훈장에 추서하고 국립대전현충원 장교2묘역에 안장하였다.

2016년 6월의 독립운동가 '하사 안승우 선생'

(자료제공: 국가보훈처 공훈심사과 ☎ 044-202-5451)

◆ 조선인의 심장이 있다면 사람으로 죽을지언정 짐승으로 살 수 없다. ◆

국가보훈처(처장 박승춘)는 광복회, 독립기념관과 공동으로 제천에서 의병장군으로 활약한 **하사 안승우**(安承우)(1865. 9. <음> ~ 1896. 6.) 선생을 **2016년 6월의 독립운동가**로 선정하였다.

선생은 경기도 양평 출신으로 유학자 가문에서 태어났으며, 화서학과 의적통을 이어받은 성재 유종교의 문하에서 수학하였다. 선생은 청일전쟁 이후 일제의 국권 침탈이 본격화되던 망국적 위기상황에서 이춘영, 김백선 등과 함께 의병을 일으켰다.

1896년 1월 선생은 원주 안창에서 거의를 선포하고 원주를 거쳐 제천을 점령하였다. 선생과 함께 동문수학한 많은 인사들도 합류하여 이필회를 의병장으로 추대하고, 선생은 군중 사무를 총괄하는 군무도유사(軍務都宐司)의 직책을 맡았다. 이때 제천의진은 「격고팔도열읍(格告八道列邑)」을 발표하여 전 국민에게 의병에 대한 지지와 응원을 호소하였다.

제천의병은 단양으로 진군하여 공주병참 관군 1개 중대와 첫 전투를 벌여 큰 승리를 거두었다. 1896년 2월 화서학과 인물들이 중심이 되어 화서학과의 종장인 유인석을 의병장으로 추대하고 지역 의병들의 연합전선을 구축하였다. 선생은 전군장을 맡아 의진의 선봉을 이끌었다.

제천의병은 2월 16일 관군과 일본군이 다수 집결해 있던 군사적 요충지인 충주성을 공략장악하고 서울로 북상할 기반을 확보하였다. 당시 의진의 전력은 열세에 놓여 있었으나 관군과 일본군이 죽음을 각오한 의병들의 기세를 당할 수 없었다.

그러나 충주성을 장악한 의병은 관군과 일본군의 집요한 공격을 받아 전력이 크게 소실되었으며, 보급로도 차단당해 3월 초 충주성을 포기하고 제천으로 돌아왔다.

선생은 열악한 상황에서 전군장에 임명되어 의진의 전열을 정비하고 병력을 증강하기 위해 분투하였다. 제천 일대에서 군사를 지속적으로

모으는 한편, 군사훈련도 실시하였다. 주변 각지에서 전개되던 소규모 전투에 군수물자와 병력을 공급하고 병기를 제작하는 일을 주관하였다. 이러한 전력 강화 활동과 함께 전몰 의병들을 기리고 유가족을 구제하는 일에도 소홀히 하지 않았다.

의병이 제천에 집결했다는 소식을 듣고 문경의 이강년 의병장 등 주변 각지에서 활동하던 의병들이 제천으로 모여들었다. 제천의병은 충주, 음성, 단양 등지에서 관군 및 일본군과 크고 작은 전투를 벌여 상당한 전과를 거두었다. 특히, 일본군 병참이 있던 가흥창(可興倉)을 수차례 공격하였다.

아관파천 이후 관군의 해산 요구에도 제천의병은 일제와 결탁한 집권세력이 개화정책을 수행하고 있는 상황에서 결코 의병을 해산할 수 없다고 주장하면서 항일투쟁의 강경한 입장을 고수하였다. 5월 26일 관군이 제천성을 공략하자 선생은 최일선에서 의병을 지휘하여 세 차례나 관군을 물리쳤으나 우천으로 화승총을 쓸 수 없게 되면서 제천성이 함락되고 말았다. 선생은 전투 중 오른쪽 다리에 총상을 입고 관군에 체포되어 타살 당하였다. 선생의 중군 종사로 있던 19세 청년 장수 홍사구도 스승을 지키다 장렬히 순국하였다.

선생은 부친 안중응과 아들 안기영 등 3대가 항일의병에 투신하였다. 특히, 아들 안기영은 1907년 이강년 의진의 종사로 항일전에 참가하였다. 정부는 선생의 숭고한 뜻을 기려 1962년 건국훈장 독립장을 추서하였다. [圖]



제천의병은 관군 및 일본군이 주둔하고 있던 충주성을 점령하고 서울로 북상할 수 있는 기반을 확보하였다. 안승우 선생은 전군장을 맡아 의병들의 기세를 모아 열세에 놓인 전력을 극복하였다.

6월의 6·25전쟁영웅 ‘이경복·백성흠’

(자료제공: 국가보훈처 제대군인정책과 ☎ 044-202-5720)

◆ 손으로 폭탄을 투하하며 조국을 지켜낸 창공의 신화, 끝내 하늘에 지다 ◆

국가보훈처는 ‘이경복·백성흠’ 공군 소위를 6월의 6·25전쟁영웅으로 선정하였다.

- 전쟁 초기 북한군이 한강철교 도하를 시도하자 L-5 정찰기로 출격하여 적정을 정찰 보고하고 북한군 탱크에 맨손으로 폭탄을 투하 중 피격되어 북한군 진지에 들진하여 장렬히 산화
- 정찰 보고로 미 공군 전투기의 공격을 유도함으로써 북한군의 한강도하를 지연시켜 우리 군의 후퇴와 미 지상군의 참전에 필요한 시간적 여유를 확보하는데 기여

6·25전쟁이 발발한 지 채 일주일도 안 돼, 북한군은 한강을 건너 빠르게 남하하기 시작했다. 당시 이러한 적의 상황을 정확히 알아내기 위해서는 항공정찰 이외에는 방법이 없었다. 6·25전쟁이 발발했을 때, 대한민국 공군이 보유하고 있던 항공기는 L-5 연락기 12대와 T-6 훈련기 10대가 전부였다.

당시 공군은 손으로 직접 폭탄을 투하하며 조국의 영토를 지키기 위해 사투를 벌이고 있었다.

공군의 이경복 상사와 백성흠 상사도 예외는 아니었다. “적들이 한강철교를 이용해 탱크를 도하시킬 것으로 보인다. 철교를 중심으로 탱크의 집결 위치와 움직임을 보고하라”라는 명령을 받은 그들은 한 조각 되어 급조된 폭탄을 싣고 L-5 연락기로 수원기지를 이륙해 흑석동 상공으로 방향을 잡았다. 정찰하기에는 더없이 좋은 날씨였다.

그들은 총알이 된 한강 인도교를 발아래로 보면서 한강 철교 쪽으로 기수를 돌렸다. 철교의 북쪽 어귀를 정찰하려 기수를 잡으려는 순간, 무수한 불꽃과 함께 ‘핑!’

하는 소리가 울렸다. 북한군의 대공사격에 피격되었던 것이다. 이와 동시에 그들은 적의 탱크 수십 대를 발견할 수 있었다. 적탄에 기체 일부가 파괴되어 점점 심각한 상황에 이르렀으나 이경복 상사와 백성흠 상사는 수원기지에 적 탱크의 상황을 무전으로 알린다. 복귀명령이 떨어졌으나 이미 복귀가 불가능함을 그들은 알고 있었다. 이경복 상사는 백성흠 상사에게 “자네... 각오가 되어 있나!” 라고 물었다. 백성흠 상사는 잠깐 미소를 지을 뿐이었다. 그들의 비행기는 적 탱크를 향해 기수를 돌리고 있었다.

잠시 후, 적진을 뒤흔드는 커다란 폭음과 함께 이경복 상사와 백성흠 상사는 장렬히 산화했다. 그들의 희생으로 인해 아군은 적의 한강 도하를 지연시킬 수 있었을 뿐 아니라, 수많은 인명 피해를 줄일 수 있었다.



이경복·백성흠

(1924.7.12. - 1950.6.30. / 1926.2.10. - 1950.6.30.)

상훈 : 충무무공훈장

6월의 호국인물 '이천길 이등상사' (1927. 3. 6 ~ 2013. 7. 3)

(자료제공: 전쟁기념관 교육홍보부 ☎ 02-709-3109)

전쟁기념관(관장 이영계)은 6·25전쟁 당시 용문산전투에서 전우들을 구출하고 353고지를 지키는데 결정적인 역할을 한 이천길(李千吉) 이등상사를 2016년 '6월의 호국인물'로 선정, 발표했다.

1927년 3월 충남 부여군에서 태어난 이천길 육군 이등상사는 1949년 통신학교에 입학, 이후 제6사단 제2연대 통신대 통신가설병으로 복무하였다.

1951년 5월, 중공군의 춘계공세 당시 전선의 요충지인 용문산 353고지에서는 대규모의 병력을 동원한 적의 공격이 계속되었다.

밀고 밀리는 전투 속에서 중공군에게 포위당한 353고지를 사수하던 제3대대는 통신마저 끊겨 고립될 위기에 처하게 되었다. 작전 지휘부도 제3대대의 상황을 전혀 파악할 길이 없자, 최후의 방법으로 적진을 뚫고 통신병을 보내는 결사대를 조직하게 되었다. 이때 이천길 일등중사(당시 계급)와 노승호 하사가 결사대에 자원해 적진으로 잠입하여 절단된 유선복구 작업에 나섰다.

당시 통신대장은 "지금은 고립상태에 빠져 있는 제3대대 전우들의 목숨을 구하고 353고지를 계속 확보할 수 있느냐의 여부는 두 사람에게 달려있다"라고 하며 두 사람 손을 잡았다. 이들은 "죽음으로써 책임을 다하겠습니다"라는 말과 함께 유선줄을 따라 353고지로 향했다.

총탄과 포탄 속을 뚫고 책임을 완수하기 위해 죽음을 각오하고 포탄에 절단된 유선을 찾아 연결에 성공했다. 이로써 제3대대와 본부의 통신은 재개되었으며, 이는 전멸 위기에 있던 제3대대를 구출하는데 큰 역할을 했다.

정부는 그의 전공을 기려 1계급 특진과 함께 1953년에 화랑무공훈장을 수여했다.

6월 2일(목 14:00) 전쟁기념관 호국추모실에서는 유족 및 육군 주요 인사가 참석한 가운데 고인을 추모하는 현양행사가 거행된다.